

แบบแสดงรายการข้อมูลประจำปี/
รายงานประจำปี
(แบบ 56-1 One Report)

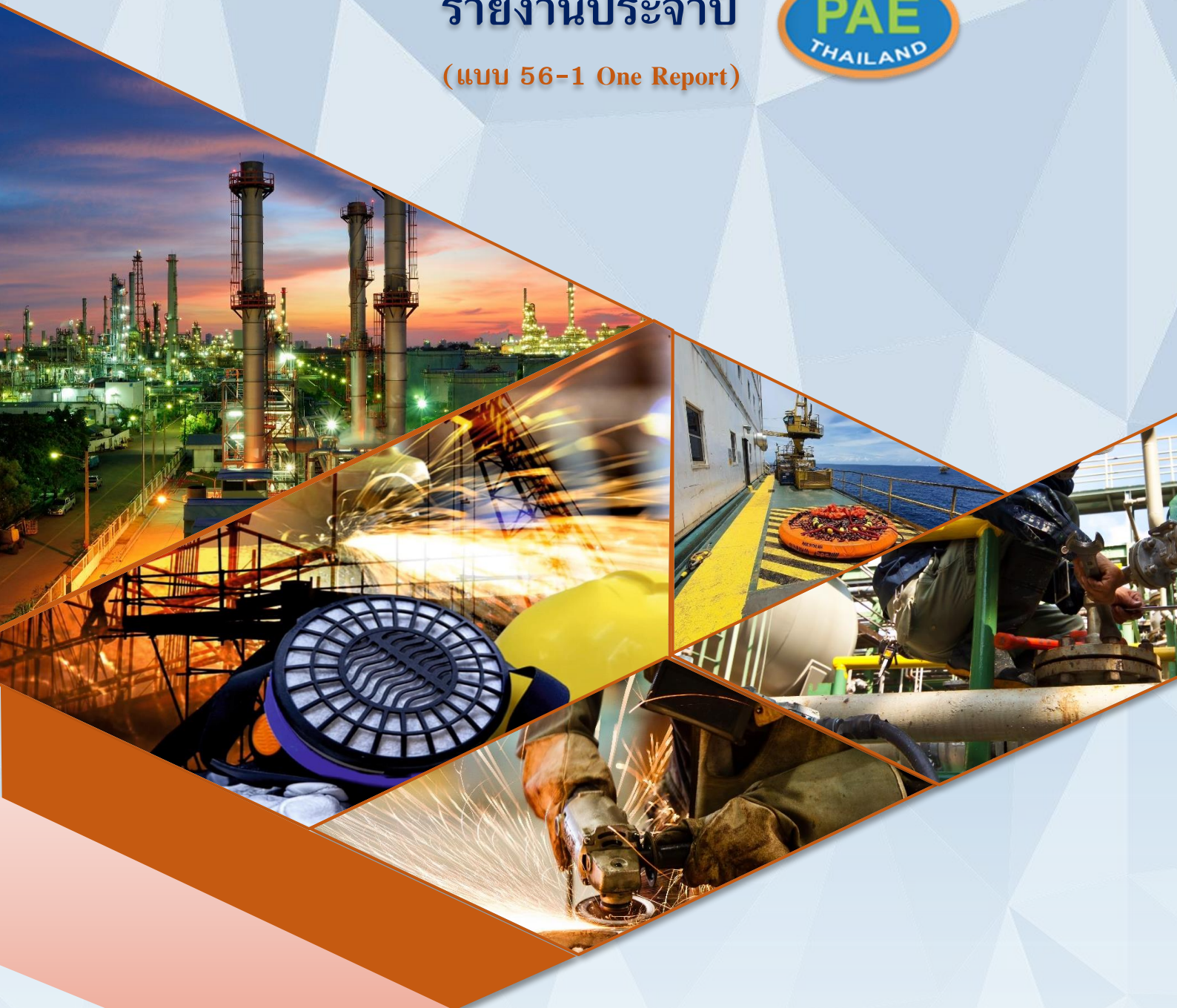

2566

บริษัท พีเออี (ประเทศไทย) จำกัด (มหาชน)

สารบัญ

	หน้า
ข้อมูลทั่วไปของบริษัท	2
สารจากประธานกรรมการ	3
ข้อมูลสำคัญทางการเงิน	4

ส่วนที่ 1 การประกอบธุรกิจและผลการดำเนินงาน

1. โครงสร้างและการดำเนินงานของกลุ่มบริษัท	7
2. การบริหารความเสี่ยง	18
3. การขับเคลื่อนธุรกิจเพื่อความยั่งยืน	23
4. การวิเคราะห์และคำอธิบายของฝ่ายจัดการ	38
5. ข้อมูลทั่วไปและข้อมูลอื่น	45

ส่วนที่ 2 การจัดการและการกำกับดูแลกิจการ

6. นโยบายการกำกับดูแลกิจการที่ดี	48
7. โครงสร้างการกำกับดูแลกิจการ และข้อมูลสำคัญเกี่ยวกับคณะกรรมการ คณะกรรมการชุดย่อย ผู้บริหาร พนักงาน และอื่นๆ	52
8. รายงานผลการดำเนินงานสำคัญด้านการกำกับดูแลกิจการ	61
9. การควบคุมภายในและรายการระหว่างกัน	78

ส่วนที่ 3 งบการเงิน

10. รายงานผู้สอบบัญชีรับอนุญาต	88
11. งบการเงิน	91
12. หมายเหตุประกอบงบการเงิน	100
13. ค่าตอบแทนของผู้สอบบัญชี	167

ส่วนที่ 4 การรับรองความถูกต้องของข้อมูล

เอกสารแนบ

เอกสารแนบ 1	รายละเอียดเกี่ยวกับกรรมการ ผู้บริหาร ผู้มีอำนาจควบคุม และเลขานุการบริษัท
เอกสารแนบ 2	รายละเอียดเกี่ยวกับกรรมการของบริษัทย่อย
เอกสารแนบ 3	รายละเอียดเกี่ยวกับหัวหน้างานตรวจสอบภายใน และหัวหน้ากำกับดูแล การปฏิบัติงานของบริษัท (Compliance)
เอกสารแนบ 4	รายละเอียดเกี่ยวกับรายการประเมินทรัพย์สิน
เอกสารแนบ 5	อื่นๆ

ข้อมูลทั่วไปของบริษัท

ชื่อบริษัทที่ออกหลักทรัพย์

บริษัท พีเออี (ประเทศไทย) จำกัด (มหาชน)

เลขทะเบียนบริษัท

0107538000291 (บมจ. 0552)

ที่ตั้งสำนักงานใหญ่

เลขที่ 69 ซอยอ่อนนุช 64 (ซอยสุขสยาม) ถนนศรีนครินทร์ แขวงสวนหลวง
เขตสวนหลวง กรุงเทพมหานคร 10250

โรงประกอบสงขลา

เลขที่ 164/6 หมู่ 6 ตำบลหัวเขา อำเภอสิงหนคร จังหวัดสงขลา 90280

ลักษณะธุรกิจ

ให้บริการดำเนินงานวิศวกรรมและการก่อสร้าง ให้บริการดูแลรักษาและซ่อมแซมอุปกรณ์ต่างๆ
แก่บริษัทผลิตน้ำมันและก๊าซธรรมชาติ รวมไปถึงได้ส่งผู้มีส่วนได้ส่วนเสีย
ไปปฏิบัติงานทั้งบนฝั่งและนอกชายฝั่ง (Onshore & Offshore) ทั้งในและต่างประเทศ

โทรศัพท์ (สำนักงานใหญ่)

0-2322-0222 (อัตโนมัติ)

โทรสาร (สำนักงานใหญ่)

0-2322-2970-1

Email address:

info@pae.co.th

Company Website

www.pae.co.th

นายทะเบียนหุ้น

ชื่อสำนักงาน

บริษัท ศูนย์รับฝากหลักทรัพย์ (ประเทศไทย) จำกัด

ที่ตั้ง

ตลาดหลักทรัพย์แห่งประเทศไทย

93 ถนนรัชดาภิเษก แขวง ดินแดง เขต ดินแดง กรุงเทพมหานคร 10400

โทรศัพท์, โทรสาร

02-009-9000, 02-009-9991

ชื่อผู้สอบบัญชี

นายเกียรติศักดิ์ วานิชย์ห่านนท์ ผู้สอบบัญชีรับอนุญาตเลขที่ 9922 และ/หรือ
นางสาวซูซาน เอี่ยมวณิชชา ผู้สอบบัญชีรับอนุญาตเลขที่ 4306 และ/หรือ
นายสุชาติ พาณิชญ์เจริญ ผู้สอบบัญชีรับอนุญาตเลขที่ 4475 และ/หรือ
นางสาวชื่นตา ชมเมิน ผู้สอบบัญชีรับอนุญาตเลขที่ 7570 และ/หรือ
นางสาววันดี เอี่ยมวณิชชา ผู้สอบบัญชีรับอนุญาตเลขที่ 8210

ชื่อสำนักงาน

บริษัท เอส พี ออดิท จำกัด (สำนักงาน)

ที่ตั้ง

ที่อยู่

อาคารสิริภักย์โย ชั้น 16 ยูนิต 1601 ถนนศรีอยุธยา แขวงถนนพญาไท เขตราชเทวี กรุงเทพฯ

โทรศัพท์ 662-642-6172-4.

โทรสาร (662) 642-6253



สารจากประธานกรรมการ

ในนามของคณะกรรมการ และผู้บริหาร บริษัท พีเออี (ประเทศไทย) จำกัด (มหาชน)

เรียนท่านผู้ถือหุ้น

ด้วยสถานการณ์โลกในปี 2566 จนถึงปัจจุบัน ปัญหาราคาพลังงานที่แพงขึ้นประกอบกับปัญหาความขัดแย้งของประเทศมหาอำนาจที่มีความขัดแย้งทางเศรษฐกิจ และภูมิรัฐศาสตร์ ทั้งในทวีปเอเชีย ยุโรป และตะวันออกกลาง อันเป็นผลให้ราคาต้นทุนด้านเชื้อเพลิงมีราคาที่สูงอย่างต่อเนื่องและเป็นผลให้ค่าพลังงานไฟฟ้าปรับราคาสูงขึ้นตามมา อันทำให้เกิดผลกระทบต่อระบบเศรษฐกิจของประเทศและประชาชนอย่างกว้างขวาง จึงทำให้รัฐบาลต้องหามาตรการหลายประเภทเพื่อบรรเทาค่าใช้จ่ายด้านพลังงานและไฟฟ้าให้กับประชาชนเพื่อลดผลกระทบทางเศรษฐกิจของประเทศโดยเฉพาะอัตราเงินเฟ้อ และต้นทุนสาธารณูปโภคของประเทศไทยในขณะนี้

กรมเชื้อเพลิงธรรมชาติ และ บริษัท ปตท สผ ซึ่งเป็นหน่วยงานรัฐที่เกี่ยวข้องจึงมีการเร่งออกมาตราการหลายด้านเพื่อที่จะหาแหล่งเชื้อเพลิงราคาถูกมาเสริมให้กับประเทศและหน่วยงานการไฟฟ้าฝ่ายผลิตที่รับผิดชอบในการผลิตไฟฟ้าให้กับประเทศในสัดส่วน 90% ของแหล่งผลิตไฟฟ้าทั้งประเทศ และเพื่อลดการนำเข้าเชื้อเพลิงราคาสูงที่นำเข้าจากต่างประเทศด้วยเหตุดังกล่าวบริษัท ปตท สผ ได้มีโครงการใหม่ในการหาแหล่งผลิตเชื้อเพลิงน้ำมันและก๊าซเพิ่มขึ้นและขยายกำลังการผลิตแทนชุดเจาะเชื้อเพลิงเดิมที่มีอยู่ให้สามารถผลิตได้ปริมาณเพิ่มมากขึ้น โดยมีการขยายงานการขุดเจาะผู้รับเหมาการก่อสร้างแท่นขุดเจาะและผลิตเชื้อเพลิงในอ่าวไทย และในประเทศพม่าเพิ่มขึ้นเป็นจำนวนมาก นอกจากนี้ได้เพิ่มการขุดเจาะผู้รับเหมาให้เพิ่มแรงงานในแหล่งผลิตก๊าซ G1 เพื่อให้บริการงานปรับปรุงระบบการผลิตก๊าซในแท่นผลิตเดิมในอ่าวไทยซึ่ง บริษัท พีเออี (ประเทศไทย) จำกัด (มหาชน) เป็นผู้รับจ้างในโครงการดังกล่าวนี้เช่นกัน และทำให้บริษัทฯ ได้รับงานเพิ่มหลายด้าน ทั้งปริมาณงานด้าน Manpower Supply Services for Offshore platform Construction and Maintenance and Onshore Prefabrication ซึ่งบริษัทมีประสบการณ์ในงานด้านนี้เป็นเวลามากกว่า 30 ปี รวมทั้งบริษัทฯ ได้มีการเตรียมความพร้อมล่วงหน้าของบุคลากรและอุปกรณ์เครื่องมือและเครื่องจักรสำหรับการใช้งาน Offshore Oilfield เป็นการล่วงหน้าตั้งแต่ปี 2565 ไว้แล้ว ด้วยการบริหารจัดการที่มีการปรับเปลี่ยนไปนั้น ได้ส่งผลให้ช่วงปี 2566 ที่ผ่านมา ผลการดำเนินงานของบริษัทฯ ได้ปรับเปลี่ยนไปในทิศทางที่ดีขึ้น ในด้านรายได้และการปรับโครงสร้างหนี้กับเจ้าหนี้รายใหญ่จากสถาบันการเงินและเจ้าหนี้การค้าเดิมที่ค้างมาหลายปี จึงเป็นผลให้งบการเงินของบริษัทในปี 2566 แสดงตัวเลขเป็นบวกสำหรับรายการขาดทุนสะสม และส่วนทุน รวมถึงรายการกำไรจากการดำเนินงาน อันเนื่องมาจากรายได้ที่เพิ่มขึ้นจากหน่วยงานสงขลาที่ให้บริการด้าน offshore services ในปี 2566 ที่เพิ่มขึ้นจากปี 2565 อย่างมีนัยสำคัญ

โดยบริษัทฯ ได้ดำเนินการแก้ปัญหาหนี้สินทางการเงินและการปรับโครงสร้างหนี้กับเจ้าหนี้ทั้งหลาย เพื่อรักษาสภาพคล่องของบริษัทให้สามารถดำเนินงานต่อไปได้ รวมทั้งได้มีแผนงานขยายธุรกิจการให้บริการที่มีความหลากหลายมากขึ้น เช่น Onshore Prefabrication Wellhead Platform and Brownfield EPCI (Well Hookup and Commissioning)

ด้วยบริษัทฯ ยังมีสถานะเป็นบริษัทมหาชนจำกัด และสามารถดำเนินการต่อไปด้วยความไว้วางใจจากกลุ่มลูกค้าที่นำเชื่อคือในระดับสำคัญของประเทศ เช่น บริษัท ปตท สผ อีดี และบริษัทในเครือของ SCG จึงทำให้บริษัทฯ ยังคงรักษารายได้จากการดำเนินการของบริษัทเพิ่มมากขึ้นจากปี 2565 ด้วยการรักษามาตรฐาน คุณภาพ การบริการให้กับลูกค้าได้เป็นที่พอใจ และได้รับการไว้วางใจจากบริษัท ปตท สผ อีดี จำกัด ให้บริษัท พีเออี (ประเทศไทย) จำกัด (มหาชน) เป็นผู้ให้บริการด้านการจัดหาทีมงานที่มีความชำนาญงาน และเครื่องมือ อุปกรณ์ต่างๆ สำหรับงานตามสัญญา Provision of Offshore Construction Call-off Service Contract for G1/61 at Erawan Field และสัญญา Provision of Onshore Prefabrication Call-off Service Contract for G1/61 at Erawan Field และได้รับการต่อสัญญาใหม่ จากกลุ่มบริษัท ไทยเดนเปเปอร์ จำกัด (มหาชน) ปรานินบุรี (บริษัทในเครือของกลุ่ม SCGP ปี 2565-2567)

สำหรับแนวโน้มในปี 2567 บริษัท พีเออี (ประเทศไทย) จำกัด (มหาชน) จะเร่งผลักดันให้ได้เป้าหมายสำคัญที่จะสร้างความเติบโตอย่างมั่นคงระยะยาวในธุรกิจผู้ให้บริการในอุตสาหกรรมด้านน้ำมันและก๊าซร่วมกับพันธมิตรทางการค้า และพนักงานทุกคนเพื่อสร้างความแข็งแกร่งให้บริษัทฯ สามารถปรับสถานะไปเป็นบริษัทในตลาดหลักทรัพย์อีกครั้ง ด้วยพันธกิจใหม่ที่จะสร้างรายได้จากธุรกิจใหม่ที่ยั่งยืนและมั่นคงต่อไป

สุดท้ายนี้ในนามของคณะกรรมการบริษัท พีเออี (ประเทศไทย) จำกัด (มหาชน) ขอขอบคุณท่านผู้ถือหุ้น คู่ค้าธุรกิจ ลูกค้า และท่านผู้มีอุปการะคุณในทุกๆ ด้าน ที่ได้ให้ความไว้วางใจและสนับสนุนการดำเนินธุรกิจของบริษัทด้วยดีเสมอมา ขอขอบคุณผู้บริหารและพนักงานทุกท่านที่มุ่งมั่นทุ่มเทแรงใจแรงกายในการปฏิบัติหน้าที่ด้วยความขยันขันแข็งร่วมกันขับเคลื่อนองค์กรให้เติบโตอย่างต่อเนื่อง และขอให้ทุกท่านเชื่อมั่นว่าคณะกรรมการ คณะผู้บริหาร ตลอดจนพนักงานทุกคนจะมุ่งมั่นทุ่มเทในการปฏิบัติหน้าที่ด้วยความรับผิดชอบอย่างเต็มความสามารถเพื่อให้องค์กรก้าวไปสู่ความสำเร็จที่มั่นคงและยั่งยืนตลอดไป

นายชาลี จังวิจิตรกุล
ประธานคณะกรรมการ

บริษัท พีเออี (ประเทศไทย) จำกัด (มหาชน)

ข้อมูลสำคัญทางการเงินโดยสรุปของบริษัท

รายการ (ล้านบาท)	สำหรับปีสิ้นสุด 31 ธันวาคม		
	2566	2565	2564
	(ตรวจสอบ)	(ปรับปรุงใหม่)	(ตรวจสอบ)
ผลการดำเนินงาน			
รายได้			
รายได้จากการให้บริการตามสัญญา	234.59	198.86	476.42
รวมรายได้	245.25	205.16	480.11
กำไรจากการจำหน่ายสินทรัพย์	97.38	2.98	0.04
กำไรจากการตัดจำหน่ายเจ้าหนี้	6.27	130.30	72.61
กำไรจากการปรับโครงสร้างหนี้	469.80	-	-
กำไรจากการบันทึกข้อตกลงสิทธิและการชำระหนี้	81.17	20.74	74.60
กำไร(ขาดทุน)			
กำไร(ขาดทุน)ขั้นต้น	67.19	(0.77)	73.85
กำไร(ขาดทุน)สุทธิจากการดำเนินงาน	11.78	(71.55)	(55.79)
กำไร(ขาดทุน)สุทธิ	666.41	82.46	(6.62)
กำไร(ขาดทุน)สุทธิส่วนของบริษัทใหญ่	667.74	83.34	(7.14)
ฐานะการเงิน		(ปรับปรุงใหม่)	(ปรับปรุงใหม่)
สินทรัพย์			
สินทรัพย์หมุนเวียน	85.38	128.77	229.91
สินทรัพย์ไม่หมุนเวียน	118.94	259.80	245.82
สินทรัพย์รวม	204.32	388.57	475.73
หนี้สิน			
หนี้สินหมุนเวียน	203.18	1,058.60	1,224.56
หนี้สินไม่หมุนเวียน	29.58	28.35	32.01
หนี้สินรวม	232.76	1,086.95	1,256.57
ทุน			
ทุนจดทะเบียน	24,938.01	24,938.01	24,938.01
ทุนที่เรียกชำระแล้ว	6,642.30	6,642.30	6,642.30
ส่วนของผู้ถือหุ้น	(28.44)	(698.38)	(780.84)
ส่วนของผู้ถือหุ้นของบริษัทใหญ่	14.64	(656.63)	(739.97)

อัตราส่วนทางการเงิน

อัตราส่วนทางการเงินและกำไรต่อหุ้น		สำหรับปีสิ้นสุด 31 ธันวาคม (งบการเงินรวม)		
		2566	2565	2564
อัตราส่วนสภาพคล่อง (Liquidity Ratio)			(ปรับปรุงใหม่)	(ปรับปรุงใหม่)
อัตราส่วนสภาพคล่อง (Current Ratio)	(เท่า)	0.42	0.12	0.19
อัตราส่วนสภาพคล่องหมุนเร็ว (Quick Ratio)	(เท่า)	0.24	0.09	0.15
อัตราส่วนประสิทธิภาพในการทำกำไร (Profitability Ratio)				
อัตรากำไร(ขาดทุน)ขั้นต้น (Gross Profit Margin)	(%)	28.64	(0.39)	15.50
อัตรากำไร(ขาดทุน)สุทธิ (Net Profit Margin)	(%)	284.08	41.47	(1.39)
อัตราผลตอบแทนต่อสินทรัพย์รวม (Return on Assets)	(%)	326.16	21.22	(1.39)
อัตราผลตอบแทนต่อส่วนของผู้ถือหุ้น (Return to Equity)	(%)	2,343.54	11.81	(0.85)
อัตราส่วนแสดงประสิทธิภาพในการดำเนินงาน (Activity Ratio)				
อัตราส่วนหมุนเวียนของลูกหนี้การค้า (Accounts Receivable Turnover)	(เท่า)	7.77	5.29	6.93
ระยะเวลาเก็บหนี้เฉลี่ย (Average Collection Period)	(วัน)	47	69	53
อัตราส่วนหมุนเวียนของเจ้าหนี้การค้า (Trade payable turnover)	(เท่า)	8.22	2.09	2.03
ระยะเวลาชำระหนี้เฉลี่ย (Average payment period)	(วัน)	44	175	180
อัตราส่วนหมุนเวียนของสินทรัพย์ถาวร (Fixed Asset Turnover)	(เท่า)	14.32	1.32	3.08
อัตราส่วนหมุนเวียนของสินทรัพย์รวม (Total Asset Turnover)	(เท่า)	1.15	0.51	1.00
ข้อมูลต่อหุ้น				
กำไร(ขาดทุน)ต่อหุ้น (Earnings (Loss) per Share)	บาท	0.101	0.013	(0.003)



PAE (Thailand) Public
Company Limited

2566

ส่วนที่ 1

การประกอบธุรกิจ
และผลการดำเนินงาน



บริษัท พีเออี (ประเทศไทย) จำกัด (มหาชน)

1. โครงสร้างและการดำเนินงานของกลุ่มบริษัท

1.1 นโยบายและภาพรวมการประกอบธุรกิจ

1) บริษัท พีเออี (ประเทศไทย) จำกัด (มหาชน) : “PAE”



ได้ก่อตั้งบริษัทจำกัดในวันที่ 11 เดือนพฤษภาคม 2507 และจดทะเบียนในตลาดหลักทรัพย์แห่งประเทศไทยเมื่อวันที่ 13 กุมภาพันธ์ 2539 มีวัตถุประสงค์เพื่อรับดำเนินธุรกิจเกี่ยวกับงานด้านวิศวกรรมก่อสร้างระบบอุปกรณ์ในอุตสาหกรรมขุดเจาะ,ผลิตน้ำมันและก๊าซธรรมชาติ

บริษัทให้บริการด้านงานวิศวกรรมและการก่อสร้างดูแลรักษาและซ่อมแซมอุปกรณ์ให้กับบริษัทผลิตน้ำมันและก๊าซธรรมชาติ รวมถึงได้ส่งผู้มีประสบการณ์ร่วมปฏิบัติงานกับบริษัทชั้นนำทั้งบนฝั่งและนอกชายฝั่ง (Onshore & Offshore) ทั้งในและต่างประเทศ

บริษัทมีความเชี่ยวชาญงานวิศวกรรมติดตั้งทั้งด้านอุตสาหกรรมพลังงาน-น้ำมันและก๊าซธรรมชาติ,ปิโตรเคมี ด้านการซ่อมบำรุงระบบไฟฟ้าระบบควบคุม รวมถึงด้านสาธารณูปโภคและอุตสาหกรรมที่เกี่ยวข้อง บริษัทใส่ใจคุณภาพการดำเนินงาน ดูแลความปลอดภัยในการทำงาน รวมถึงด้านบุคลากร วัสดุอุปกรณ์ เครื่องมือ เครื่องจักร อาชีวอนามัย และสภาพแวดล้อม เพื่อให้ผู้รับบริการได้รับความพึงพอใจสูงสุด



2) บริษัท พีเออี เอ็นเนอร์ยี่ โซลูชั่น จำกัด :

“PAE” มีสัดส่วนถือหุ้น 99.99%



ดำเนินธุรกิจด้านศูนย์ฝึกอบรมให้กับบุคคลทั้งภายในบริษัทในเครือและบุคคลภายนอกองค์กร ทั้งแบบ In house และ Public เน้นด้านความปลอดภัย เช่น หลักสูตรเจ้าหน้าที่ความปลอดภัยในการทำงานระดับบริหาร (จป.บริหาร), เจ้าหน้าที่ความปลอดภัยในการทำงาน ระดับหัวหน้างาน (จป. หัวหน้างาน), คณะกรรมการความปลอดภัย อาชีวอนามัย และสภาพแวดล้อมในการทำงาน (คปอ.) ซึ่งได้ขึ้นทะเบียนและได้รับใบอนุญาตเป็นศูนย์ฝึกอบรมทั้งสามหลักสูตรจากกองความปลอดภัยกรมสวัสดิการและคุ้มครองแรงงาน กระทรวงแรงงาน และหลักสูตรข้อกำหนด (Requirement) การตรวจประเมินภายใน (Internal Audit) ของระบบบริหารจัดการ ISO9001: 2015, ISO14001: 2015, ISO45001: 2018 ได้ขึ้นทะเบียนกับกรมโรงงานอุตสาหกรรม เป็นผู้ควบคุมระบบบำบัดมลพิษประเภทบริษัทที่ปรึกษา

3) บริษัท พีพีเอส. เอนเนอจี้ แอนด์ มารีน จำกัด :

“PAE” มีสัดส่วนถือหุ้น 67.77%



ดำเนินธุรกิจผลิตและจำหน่ายส่งน้ำดิบ/น้ำดื่ม/น้ำประปา และไม่ได้ประกอบกิจการตั้งแต่ ปี 2563

4) บริษัท โอเอซิส ดีเวลลอปเม้นท์ จำกัด :

“PAE” มีสัดส่วนถือหุ้น 54.94%

เป็นบริษัทให้บริการด้านอสังหาริมทรัพย์ และไม่ได้ประกอบกิจการมากกว่า 10 ปี

วิสัยทัศน์

เราจะเป็นผู้ให้บริการที่ได้รับการยอมรับสูงสุด ทั้งด้านวิศวกรรม บุคลากร สิ่งอำนวยความสะดวกอุปกรณ์เครื่องมือในอุตสาหกรรมพลังงาน น้ำมันและก๊าซปิโตรเคมี และอุตสาหกรรมที่เกี่ยวข้อง ทั้งต้นน้ำและปลายน้ำ

เป้าหมาย

รักษาความเป็นผู้นำในธุรกิจให้บริการ ด้าน Engineering, Procurement and Construction (EPC) รวมถึงการจัดส่งบุคลากรที่มีความเชี่ยวชาญเพื่อปฏิบัติงานในอุตสาหกรรมสำรวจและผลิตน้ำมันและก๊าซ ทั้งภายในประเทศและระดับภูมิภาค โดยบริษัทมีเป้าหมายที่จะเป็นผู้นำการให้บริการครบวงจร ด้าน Engineering, Procurement and Construction (EPC) โดยเริ่มตั้งแต่การออกแบบ วางแผน ก่อสร้าง จัดหาวัสดุอุปกรณ์การจัดส่งบุคลากรที่มีทักษะ ประสบการณ์ และความชำนาญเพื่อปฏิบัติงานให้กับลูกค้า ตลอดจนการให้บริการต่างๆ ในอุตสาหกรรมพลังงาน ได้แก่ น้ำมัน ก๊าซ และปิโตรเคมี ซึ่งถือเป็นธุรกิจหลักของบริษัท

พันธกิจ

- เป็นผู้นำในการให้บริการด้านออกแบบ วางแผน ก่อสร้าง วัสดุอุปกรณ์ (EPC) Engineering, Procurement and Construction ที่ครบวงจรในอุตสาหกรรมพลังงาน น้ำมันและก๊าซปิโตรเคมี และพลังงานทางเลือกที่เกี่ยวข้องทั้งภายในประเทศและระดับภูมิภาค
- ให้บริการจัดหาบุคลากรที่มีความเชี่ยวชาญเพื่อปฏิบัติงานในอุตสาหกรรมสำรวจและผลิตน้ำมันและก๊าซทั้งภายในประเทศและระดับภูมิภาค
- บริหารต้นทุนการดำเนินการ และการให้บริการลูกค้าอย่างมีประสิทธิภาพ เพื่อให้การดำเนินธุรกิจทั้งหมดบรรลุเป้าหมาย
- มุ่งมั่นพัฒนาระบบบริหารจัดการอย่างต่อเนื่องและส่งเสริมการนำเทคโนโลยีใหม่มาใช้เพื่อเพิ่มขีดความสามารถความเจริญเติบโตของบริษัทและเพื่อการพัฒนาบุคลากรให้บรรลุเป้าหมายตามที่บริษัทกำหนดไว้
- มุ่งเน้นการบริหารจัดการที่มีความรับผิดชอบต่อสังคมและยึดหลักธรรมาภิบาลเพื่อการบริหารจัดการอย่างโปร่งใส สู่การเติบโตอย่างยั่งยืนและต่อเนื่องขององค์กร เพื่อเป็นประโยชน์ต่อผู้ถือหุ้น พันธมิตรทางธุรกิจ พนักงานในองค์กร รวมถึงสังคมและสิ่งแวดล้อม

● การเปลี่ยนแปลงและพัฒนาการที่สำคัญ

บริษัทได้มีการเปลี่ยนแปลงและพัฒนาการที่สำคัญเกี่ยวกับการประกอบธุรกิจและการบริหารงานในระยะเวลา 3 ปีที่ผ่านมา ดังต่อไปนี้

ปี 2564

- วันที่ 22 กุมภาพันธ์ 2564 บริษัทขอแจ้งความคืบหน้าเพิ่มเติมว่าบริษัทพีอี (ประเทศไทย) จำกัด (มหาชน) เข้าสู่กระบวนการฟื้นฟูกิจการตามพระราชบัญญัติล้มละลาย พุทธศักราช 2483 ปัจจุบันอยู่ระหว่างการพิจารณาแผนฟื้นฟูกิจการของศาลล้มละลายกลางซึ่งศาลฎีกามีคำสั่งอนุญาตให้ผู้คัดค้านฎีกาคำสั่งฟื้นฟูกิจการของบริษัทและศาลล้มละลายกลางนัดพร้อมเพื่อรอฟังผลคำพิพากษาศาลฎีกาในวันที่ 17 กุมภาพันธ์ พ.ศ. 2564 สืบเนื่องจากประกาศศาลล้มละลายกลางเรื่องแนวทางปฏิบัติเกี่ยวกับการบริหารจัดการคดีในสถานการณ์การแพร่ระบาดของของไวรัสโคโรนา 2019 (COVID19) ลงวันที่ 20 มกราคม พ.ศ. 2564 เพื่อลดความเสี่ยงในการแพร่ระบาดของโรคติดเชื้อไวรัสโคโรนา (COVID-19) ศาลจึงมีคำสั่งยกเลิกวันนัดเดิมที่กำหนดไว้และให้กำหนดนัดพร้อมเป็นวันที่ 21 เมษายน พ.ศ. 2564
- วันที่ 12 เมษายน 2564 ตลาดหลักทรัพย์ฯ แจ้งดำเนินการต่อบริษัท พีอี (ประเทศไทย) จำกัด (มหาชน) (PAE) เพื่อให้บริษัทแก้ไขเหตุอาจถูกเพิกถอนหลักทรัพย์กรณีฐานะการเงิน โดยให้เวลาแก่บริษัทในการดำเนินการให้ส่วนของผู้อถือหุ้นมีค่าไม่น้อยกว่าศูนย์ อีก 3 เดือนนับแต่วันที่ศาลล้มละลายกลางมีคำสั่งเห็นชอบด้วยแผนฟื้นฟูกิจการแต่ทั้งนี้ ต้องไม่เกินวันที่ 31 มีนาคม 2565 โดยหากศาลล้มละลายกลางมีคำสั่งไม่เห็นชอบด้วยแผนฟื้นฟูกิจการก่อนวันที่ 31 มีนาคม 2565 หรือภายในวันที่ 31 มีนาคม 2565 ศาลล้มละลายกลางยังไม่มีคำสั่งเห็นชอบด้วยแผนฟื้นฟูกิจการ ไม่ว่าจะกรณีใดกรณีหนึ่งตลาดหลักทรัพย์ฯอาจพิจารณาดำเนินการเพิกถอนหลักทรัพย์ของบริษัทจากการเป็นหลักทรัพย์จดทะเบียน
- วันที่ 1 มิถุนายน 2564 ศาลฎีกาได้มีคำสั่งพิพากษายกคำร้องขอเข้าแผนฟื้นฟูกิจการของบริษัทเนื่องจากการยื่นคำร้องขอฟื้นฟูกิจการของบริษัทเป็นการดำเนินการกระบวนการพิจารณาข้อบังคับคดีหมายเลขแดงที่ พ.20/2560 ที่เจ้าหน้าที่รายหนึ่งเคยยื่นคำร้องต่อศาลล้มละลายกลางไว้แล้ว
- วันที่ 20 กันยายน 2564 ตลาดหลักทรัพย์ฯ ได้มีมติให้เพิกถอนหุ้นสามัญของบริษัทจากการเป็นหลักทรัพย์จดทะเบียน เนื่องจากปรากฏข้อเท็จจริงว่า ในระหว่างระยะเวลาที่บริษัทได้รับการขยายการดำเนินการเพื่อแก้ไขเหตุเพิกถอนให้หมดไป ศาลฎีกาได้มีคำพิพากษาให้ยกคำร้องขอฟื้นฟูกิจการของบริษัทก่อนวันที่ 31 มีนาคม 2565 ซึ่งหากบริษัทมีความประสงค์จะอุทธรณ์การสั่งเพิกถอนสามารถยื่นอุทธรณ์ภายใน 15 วันนับจากวันที่ได้รับหนังสือแจ้งจากตลาดหลักทรัพย์ฯ
- วันที่ 28 กันยายน 2564 บริษัทได้ยื่นขอขยายการอุทธรณ์ไปจนได้รับอนุญาตให้ขยายระยะเวลาจนถึงวันที่ 19 กุมภาพันธ์ 2565 ซึ่งในวันที่ 18 กุมภาพันธ์ 2565 บริษัทได้ยื่นอุทธรณ์การสั่งเพิกถอนไปเรียบร้อยแล้ว ปัจจุบันอยู่ระหว่างรอผลการพิจารณาคำอุทธรณ์จากคณะกรรมการอุทธรณ์ตลาดหลักทรัพย์ฯ
- วันที่ 30 พฤศจิกายน 2564 ที่ประชุมวิสามัญครั้งที่ 1/2564 ผู้อถือหุ้นมีมติอนุมัติ ดังนี้
 - 1) ลดทุนจดทะเบียนจำนวน 5,280,827,566 บาท จากทุนจดทะเบียนเดิม 8,051,717,332 บาท เป็นทุนจดทะเบียน 2,770,889,766 บาท โดยการตัดหุ้นสามัญจดทะเบียนที่ยังไม่ได้จำหน่ายจำนวน 5,280,827,566 หุ้น มูลค่าที่ตราไว้หุ้นละ 1.00 บาท
 - 2) เพิ่มทุนจดทะเบียนบริษัทจำนวน 22,167,118,128 บาท จากทุนจดทะเบียนเดิม 2,770,889,766 บาท เป็น 24,938,007,894 บาท โดยการออกหุ้นสามัญเพิ่มทุนจำนวน 22,167,118,128 หุ้น มูลค่าที่ตราไว้หุ้นละ 1.00 บาท
 - 3) จัดสรรหุ้นสามัญเพิ่มทุนของบริษัทจำนวน 22,167,118,128 หุ้น มูลค่าที่ตราไว้หุ้นละ 1.00 บาท เพื่อเสนอขายในคราวเดียวกันหรือต่างคราวกันให้แก่ผู้อถือหุ้นเดิมตามสัดส่วนการถือหุ้น (Rights Offering) โดยเสนอขายในอัตราส่วนการจองซื้อที่จำนวน 1 หุ้นสามัญเดิมต่อ 8 หุ้นสามัญเพิ่มทุน (ในกรณีที่มีเศษหุ้นจากการคำนวณให้ปัดทิ้ง) โดยมีราคาเสนอขายหุ้นละ 0.015 บาท
 - 4) จัดสรรหุ้นสามัญเพิ่มทุนส่วนที่เหลือจากการจัดสรรให้แก่ผู้อถือหุ้นเดิมของบริษัทตามสัดส่วนการถือหุ้น (Rights Offering) ให้แก่บุคคลในวงจำกัด (Private Placement) โดยมีราคาเสนอขายไม่ต่ำกว่าราคาประเมินซึ่งนี้ไม่ต่ำกว่า 0.015 บาท

➤ เดือน ธันวาคม 2564 บริษัทได้เปิดเสนอขายหุ้นสามัญเพิ่มทุนให้แก่ผู้ถือหุ้นเดิมตามสัดส่วนการถือหุ้น (Rights Offering) โดยเสนอขายในอัตราส่วนการจองซื้อที่จำนวน 1 หุ้นสามัญเดิมต่อ 8 หุ้นสามัญเพิ่มทุน ราคาเสนอขายหุ้นละ 0.015 บาท มีผู้ถือหุ้นเดิมมาใช้สิทธิ์ จำนวน 602 ราย บริษัทได้ทำการจัดสรรหุ้นสามัญเพิ่มทุนให้แก่ผู้ถือหุ้นเดิมจำนวน 3,871,409,630 หุ้น ได้รับชำระเงินเพิ่มทุนรวมเป็นเงินทั้งสิ้น 58,071,144 บาท (มีค่าใช้จ่ายเกี่ยวกับการจัดจำหน่ายหุ้นสุทธิจากภาษีเงินได้จำนวน 1,236,658 บาท เป็นรายการในบัญชีส่วนต่ำกว่ามูลค่าหุ้นสามัญ) เป็นผลให้ทุนจดทะเบียนที่เรียกชำระแล้วเท่ากับ 6,642,299,396 บาท คงเหลือจำนวนหุ้นสามัญเพิ่มทุนที่ยังไม่ได้จัดสรรอีกจำนวน 18,295,708,498 หุ้น เพื่อจัดสรรให้แก่บุคคลในวงจำกัด (Private Placement) ต่อไป ในราคาไม่ต่ำกว่าราคาประเมิน ทั้งนี้ไม่ต่ำกว่า 0.015 บาท

➤ เมื่อวันที่ 20 ธันวาคม 2564 ที่ประชุมคณะกรรมการบริษัท ครั้งที่ 8/2564 มีมติอนุมัติให้ดำเนินการจำหน่ายเงินลงทุนในบริษัท พีอี เทคโนโลยี เซอร์วิสเซส จำกัด (มหาชน) (“PTECH”) ซึ่งเป็นบริษัทย่อย ของ PAE ทั้งจำนวน และในวันที่ 22 ธันวาคม 2564 คณะกรรมการบริหารได้ดำเนินการลงนามในสัญญาซื้อขายหุ้นและโอนกิจการของบริษัทย่อยให้กับผู้ซื้อพร้อมรับชำระเงินค่าหุ้นจากผู้ซื้อเสร็จสมบูรณ์แล้ว

➤ วันที่ 29 ธันวาคม 2564 บริษัทได้ดำเนินการเปลี่ยนแปลงทุนจดทะเบียนชำระแล้วจากจำนวน 2,770,889,766 บาท เป็นจำนวน 6,642,299,396 บาท ต่อกรมพัฒนาธุรกิจการค้า กระทรวงพาณิชย์

➤ วันที่ 30 ธันวาคม 2564 บริษัทได้ดำเนินการจ่ายชำระหนี้ให้แก่เจ้าหนี้ที่ลงนามในบันทึกข้อตกลงสิทธิและการชำระหนี้แล้วทันที จำนวน 3 ราย รับรู้กำไรจากการปรับโครงสร้างหนี้เป็นจำนวน 74,601,975 บาท ในรอบปี 2564

ปี 2565

➤ วันที่ 21 มกราคม 2565 ที่ประชุมคณะกรรมการบริษัท พีอี (ประเทศไทย) มีมติที่ลำดับดังนี้

- 1) มีมติอนุมัติแต่งตั้งนายชัยวิวัฒน์ ลีณะบรรจง เป็นกรรมการบริษัท แทนนางสุวรรณา เมฆโตหุ้นเอก ที่ลาออก มีผลตั้งแต่วันที่ 21 มกราคม 2565
- 2) มีมติอนุมัติโครงสร้างกรรมการบริหาร โดยแต่งตั้ง นายชัยวิวัฒน์ ลีณะบรรจง เป็นประธานกรรมการบริหาร, นายกัมพล คุปตะวินิจ เป็นรองประธานกรรมการบริหาร ลำดับที่ 1, นายอุทัย กลางพิมาย เป็นรองประธานกรรมการบริหาร ลำดับที่ 2, นายสมพร มั่งมี และนางสาวปณิตดา บุญประกอบ เป็นกรรมการบริหาร มีผลตั้งแต่วันที่ 21 มกราคม 2565

➤ วันที่ 19 กรกฎาคม 2565 ตลาดหลักทรัพย์ได้ประกาศเรื่องสั่งเพิกถอนหุ้นสามัญของบริษัท พีอี (ประเทศไทย) จำกัด (มหาชน) จากการเป็นหลักทรัพย์จดทะเบียน โดยให้มีผลตั้งแต่วันที่ 10 สิงหาคม 2565 เป็นต้นไป

ปี 2566

➤ เดือน มิถุนายน 2566 บริษัทอยู่ระหว่างปฏิบัติตามเงื่อนไขสัญญาปรับโครงสร้างหนี้ และสัญญาประนีประนอมยอมในชั้นศาล กับบริษัท บริหารสินทรัพย์ ธนาคารอิสลามแห่งประเทศไทย จำกัด (IAM) ได้ดำเนินการจำหน่ายทรัพย์สินที่เป็นหลักประกันการชำระหนี้ ตามที่ประชุมสามัญผู้ถือหุ้น ประจำปี 2566 มีมติอนุมัติ รายการที่ 1 คือที่ดิน เลขที่โฉนด 1679 พร้อมสิ่งปลูกสร้างโรงงาน ต.มะขามคู่ อ.พัฒนานิคม จ.ระยอง และนำเงินที่ได้จากการจำหน่ายดังกล่าวชำระหนี้ให้กับ IAM เรียบร้อยแล้ว

➤ เดือนธันวาคม 2566 บริษัทยังคงอยู่ระหว่างปฏิบัติตามเงื่อนไขสัญญาปรับโครงสร้างหนี้กับทาง IAM และได้ดำเนินการจำหน่ายทรัพย์สินที่เป็นหลักประกันตามที่ประชุมสามัญผู้ถือหุ้น ประจำปี 2566 มีมติอนุมัติ รายการที่ 2 คือที่ดิน 11 แปลง พร้อมสิ่งปลูกสร้างอาคารสำนักงาน แขวงสวนหลวง เขตพระโขนง กรุงเทพฯ และนำเงินที่ได้จากการจำหน่ายทรัพย์สินดังกล่าวชำระหนี้ให้กับ IAM พร้อมทั้งดำเนินการชำระหนี้ในส่วนที่เหลือทั้งหมดกับ IAM เป็นที่เรียบร้อยแล้ว ทั้งนี้จึงไม่มีหนี้ใดๆต่อกันอีก

โครงสร้างการถือหุ้นของกลุ่มบริษัท

ภาพรวมของการประกอบธุรกิจของบริษัทและบริษัทย่อยของบริษัท ณ วันที่ 31 ธันวาคม 2566



- บริษัท พีอี เอ็นเนอร์ยี โซลูชั่น จำกัด
PAE มีสัดส่วนถือหุ้น 99.99 %
- บริษัท พีพีเอส. เอนเนอร์ยี แอนด์ มาร์เก็ต จำกัด
PAE มีสัดส่วนถือหุ้น 67.77 %
- บริษัท โอเอสดี ดีเวลลอปเม้นท์ จำกัด
PAE มีสัดส่วนถือหุ้น 54.94 %

ความสัมพันธ์กับกลุ่มธุรกิจของผู้ถือหุ้นใหญ่

บริษัทมีนโยบายในการลงทุนในบริษัทย่อยหรือบริษัทร่วมด้วยการมุ่งเน้นลงทุนในบริษัทที่มีวัตถุประสงค์ในการประกอบกิจการที่เป็นส่วนสนับสนุนกิจการของบริษัทและบริษัทย่อยอันจะทำให้บริษัทมีผลประกอบการหรือผลกำไรเพิ่มมากขึ้นหรือธุรกิจที่เอื้อประโยชน์ให้กับบริษัทโดยสามารถสนับสนุนการดำเนินธุรกิจหลักของบริษัทให้มีความครบวงจรมากยิ่งขึ้น

1.2 ลักษณะการประกอบธุรกิจ

ธุรกิจของบริษัทสามารถแบ่งออกได้เป็น 2 กลุ่มหลัก ดังนี้

1. กลุ่มธุรกิจอุตสาหกรรมพลังงานรวมถึงอุตสาหกรรม ปิโตรเคมีไฮโดรคาร์บอน (Hydrocarbons)

กลุ่มอุตสาหกรรมน้ำมัน ก๊าซธรรมชาติ และปิโตรเคมี ที่บริษัทให้บริการเริ่มตั้งแต่งานบริการด้านการออกแบบและคำนวณทางวิศวกรรม (งานบริการ Engineering), ผลิตประกอบและติดตั้งชุดอุปกรณ์หรืองาน โครงสร้าง (งานบริการ Oil & Gas), งานซ่อมบำรุง, โดยบริษัทมีศักยภาพในการปฏิบัติงานเป็นที่ยอมรับและผ่านการประเมินในทุกข้อกำหนดได้อย่างมีประสิทธิภาพ ทั้งในด้านคุณภาพของงาน ระยะเวลา และงบประมาณที่กำหนด บริษัทมีทีมวิศวกรและบุคลากรของบริษัทล้วนแล้วแต่เป็นผู้ที่มีประสบการณ์และความสามารถในการทำงานอย่างหลากหลายโครงการ อาทิเช่น การก่อสร้างศูนย์กลางของอุตสาหกรรมปิโตรเคมี (Petrochemical Complexes) โรงไฟฟ้าอุตสาหกรรมน้ำมันและก๊าซธรรมชาติ ทั้งบนฝั่งและนอกชายฝั่งทะเล เป็นต้น

2. กลุ่มธุรกิจเกี่ยวกับโครงสร้างพื้นฐาน (Infrastructures)

กลุ่มงาน โครงสร้างพื้นฐานได้แก่งานวิศวกรรมโยธาสำหรับพลังงานและระบบสาธารณูปโภคพื้นฐาน ตลอดจนโรงงานอุตสาหกรรม อาคารสำนักงาน งานปรับปรุงและก่อสร้างสถานีบริการน้ำมันและก๊าซ เป็นต้น

**โครงสร้างรายได้ของบริษัทและบริษัทย่อยมีการประกอบธุรกิจโดยมีมูลค่ารายได้จำแนกตามสายงาน
ระยะเวลา 3 ปีซ้อนหลังดังนี้**

โครงสร้างรายได้ (บริษัทและบริษัทย่อย)	% ถือ หุ้นของ บริษัท	2566		2565		2564	
		พันบาท	%	พันบาท	%	พันบาท	%
1. รายได้การให้บริการแก่ธุรกิจน้ำมันและก๊าซธรรมชาติ							
1.1 บมจ.พีเออี (ประเทศไทย)		199,342	84.98	156,150	78.52	200,045	41.99
2. รายได้การให้บริการทดสอบโดยไม่ทำลาย (NDT-Non Destructive Testing)							
2.1 บมจ. พีเออี เทคนิคอล เซอร์วิส *	72.12	-	-	-	-	220,217	46.22
3. รายได้การให้บริการตามสัญญาอื่น							
3.1 บมจ. พีเออี (ประเทศไทย) - งานบริการคนงานช่างซ่อมบำรุง		34,174	14.57	41,291	20.76	44,113	9.26
4. รายได้ให้บริการผลิตน้ำประปา							
4.1 บจก.พีพีเอส เอนเนอจี แอนด์ มารีเนอ	67.77	-	-	-	-	-	-
5. รายได้อื่นๆ							
5.1 บมจ.พีเออี (ประเทศไทย) - งานบริการอื่นๆ		1,072	0.46	1,420	0.71	-	-
5.1 บมจ. พีเออี เทคนิคอล เซอร์วิส -งานบริการติดตั้งนั่งร้าน*	72.12	-	-	-	-	12,034	2.53
5.2 บจก.พีเออี เอ็นเนอจี้ โซลูชั่น - งานบริการฝึกอบรม	99.99	-	-	-	-	9	0.00
รวม		234,588	100	198,861	100	476,417	100

*เป็นบริษัทย่อยจนถึงวันที่ 22 ธันวาคม 2564 เนื่องจากกลุ่มบริษัทจำหน่ายบริษัทดังกล่าวออกไปแล้ว



1.2.1 ลักษณะผลิตภัณฑ์หรือบริการ

ENGINEERING : ให้บริการงานออกแบบทางวิศวกรรมตั้งแต่การสำรวจสภาพหน้างาน, CONCEPTUAL DESIGN, FRONT END ENGINEERING DESIGN (FEED) จนถึง DETAILED DESIGN, การจัดซื้อจัดจ้าง คัดเลือก วัสดุและอุปกรณ์ที่เหมาะสมกับงานในแต่ละโครงการ PROCUREMENT ASSISTANT, MANPOWER SUPPLY และครอบคลุมไปถึงการบริหารโครงการ (PROJECT MANAGEMENT)



OIL&GAS SERVICE DEPARTMENT : บริษัทให้บริการในด้านการจัดวิศวกร ช่างเทคนิค คนงาน แก่ลูกค้าทั้งบนฝั่งและนอกฝั่งทะเล โดยให้ความสำคัญและยึดมั่นในด้านความปลอดภัยและคุณภาพงาน โดยทั่วไป บริการด้านการจัดหาแรงงานซึ่งรวมทั้งวิศวกรและเจ้าหน้าที่ไปประจำและรับผิดชอบงานที่แทนชุดเจาะ โดยมีบริษัท พีอี (ประเทศไทย) จำกัด (มหาชน) สาขาสงขลาเป็นผู้ดูแล

บริษัทยังให้บริการเช่าอุปกรณ์สำหรับการทำงานทั้งบนฝั่งและนอกฝั่งทะเล โดยส่งคนงานที่มีฝีมือตลอดจนเครื่องมือเข้าไปสู่น้ำมันเป็นไปอย่างรวดเร็วด้วยความแม่นยำที่วางไว้

FABRICATION SHOP : โรงประกอบระยอง ให้บริการด้านงานประกอบโครงสร้าง (FABRICATION) ให้บริการการติดตั้ง (INSTALLATION) ที่หน้างานของลูกค้า การติดตั้งเครื่องจักรอุปกรณ์ที่ใช้ในโรงงานอุตสาหกรรม โรงกลั่นน้ำมันและปิโตรเคมี โรงเก็บผลิตภัณฑ์ ทั้งในส่วนวิศวกรรมเครื่องกล ระบบไฟฟ้า งานท่อ เครื่องมือตรวจวัดและอื่นๆ

โรงประกอบสงขลา ให้บริการหลักในด้านการประกอบโครงสร้างให้กับลูกค้า OFFSHORE โดยโรงงานที่สงขลา เป็นศูนย์กลางของการให้บริการและงานสนับสนุนนอกชายฝั่งทะเล (OFFSHORE FACILITIES) ของอ่าวไทย อันได้แก่ งานจัดส่งบุคลากรด้านเทคนิค งานจัดหาจัดซื้อและให้เช่าอุปกรณ์เครื่องมือ เครื่องจักรให้กับลูกค้าในกลุ่มธุรกิจนี้ ภายในโรงงานประกอบด้วยงานตัดเจาะ (CUTTING & PUNCHING) ขึ้นรูปเหล็ก (FORMING) งานเชื่อม (WELDING) งานเตรียมผิวเหล็ก (BLASTING) และงานสี (PAINTING) ซึ่งบริษัทมี BLASTING และ PAINT SHOP ที่จัดได้ว่าดีที่สุดในพื้นที่สงขลา

1.2.2 การตลาดและการแข่งขัน

บริษัทมุ่งเน้นให้บริการด้านงานวิศวกรรม, การก่อสร้าง, การให้บริการบำรุงรักษาซ่อมแซมอุปกรณ์ต่างๆ ให้แก่บริษัทกลุ่มอุตสาหกรรมพลังงานรวมถึงการจัดส่งพนักงานที่มีประสบการณ์ในการทำงานร่วมปฏิบัติงานกับบริษัทชั้นนำทั้งงานบนฝั่งและนอกชายฝั่ง (Onshore & Offshore) ทั้งภายในประเทศและต่างประเทศ บริษัทให้ความสำคัญในด้านความปลอดภัยในการทำงานอย่างสูงสุด ทั้งด้านบุคลากร วัสดุ อุปกรณ์เครื่องมือ เครื่องจักร และสภาพแวดล้อมรวมถึงคุณภาพของงานที่ส่งมอบให้กับลูกค้า เนื่องจากเศรษฐกิจในปัจจุบันมีการแข่งขันของธุรกิจมากขึ้น จึงต้องปรับเปลี่ยนกลยุทธ์ด้านการตลาด มีการปรับปรุงด้านการประมูลงาน โดยบริษัทจะเข้าร่วมประมูลงานในส่วนงานที่มีความเชี่ยวชาญเฉพาะทางหรือในส่วนงาน Shut Down และงาน Turnaround Service มากขึ้น

ก. นโยบายการตลาดในปีที่ผ่านมา

บริษัทมีกลยุทธ์การแข่งขันและนโยบายการดำเนินธุรกิจหลักโดยมุ่งเน้นการรับงานจากหลายองค์กรชั้นนำของกลุ่มน้ำมัน โรงกลั่นน้ำมัน โรงแยกก๊าซ โรงงานอุตสาหกรรมปิโตรเคมีและกลุ่มพลังงาน บริษัทได้ให้บริการอย่างดีและสุดความสามารถบริษัทคาดหวังว่าหากลูกค้ามีความพึงพอใจในผลงาน อาจส่งผลให้บริษัทได้รับมอบหมายงานจากหน่วยงานอื่นๆมากยิ่งขึ้น

● ลักษณะของลูกค้าและกลุ่มเป้าหมาย ช่องทางการจำหน่าย

ลูกค้าของบริษัทสามารถแบ่งได้เป็น 2 กลุ่มตามลักษณะของธุรกิจคือลูกค้ากลุ่มงานไฮโดรคาร์บอนและลูกค้ากลุ่มงานโครงสร้างพื้นฐานภาครัฐ, วิสาหกิจและเอกชนที่เป็นกลุ่มอุตสาหกรรมสำรวจและขุดเจาะน้ำมัน โรงกลั่นน้ำมัน โรงแยกก๊าซ โรงงานอุตสาหกรรมปิโตรเคมี โรงงานกระดาษและโรงไฟฟ้า ณ ปัจจุบันสัดส่วนลูกค้าของบริษัทอาจเปลี่ยนแปลงตามสภาพเศรษฐกิจและสภาวะการณ์ต่างๆที่เกิดขึ้น

ข. สภาพการแข่งขัน

- สภาพการแข่งขันภายในอุตสาหกรรมปีที่ผ่านมา

ราคาน้ำมันดิบเฉลี่ยในปี 2566 อยู่ในระดับ 70-90 ดอลลาร์ต่อบาร์เรล เนื่องจากยังคงเผชิญกับปัญหาทางด้านเศรษฐกิจที่อาจจะลดความต้องการ แต่ในปีหน้า (2567) นักวิเคราะห์คาดว่าราคาจะลดลงอย่างต่อเนื่องในช่วงเดียวกันในปีหน้า ซึ่งแนวโน้มของตลาดบอกถึงความสมดุลอย่างระมัดระวังมีข้อจำกัดที่นำไปสู่นโยบายผลผลิตของ OPEC และภูมิภาคที่พลังงานกำลังพัฒนา และในภายหน้าตลาดน้ำมันดิบเข้าสู่ความไม่แน่นอน ในขณะที่โลกค่อยๆหันมาใช้พลังงานทดแทนและยานพาหนะไฟฟ้า ทำให้มีการเปลี่ยนแปลงของตลาดน้ำมันดิบด้วยราคาที่ผันผวนระหว่าง 60-100 ดอลลาร์ต่อบาร์เรล

- แนวโน้มภาวะอุตสาหกรรมและสภาพการแข่งขันใน

อนาคตและจำนวนคู่แข่งโดยประมาณ

สำหรับงานด้านอุตสาหกรรมรับเหมา EPC ในประเทศมีแนวโน้มการแข่งขันที่รุนแรงมากขึ้นเนื่องจากมีคู่แข่งรายเดิมที่พัฒนาศักยภาพของตนเองได้ดียิ่งขึ้น รวมถึงความสามารถในการบริหารโครงการและประสบการณ์ทางวิศวกรรมก็เป็นปัจจัยสำคัญ ขณะที่แนวโน้มโครงการก่อสร้างปิโตรเลียมและปิโตรเคมีที่สถานการณ์ไม่ค่อยจะสู้ดีนัก การแข่งขันในอุตสาหกรรมเดียวกันมากเกินไปอาจก่อให้เกิดเป็นอุปสรรคในการทำงานของบริษัท สำหรับธุรกิจของบริษัทในขณะนี้ ถึงแม้จะไม่มีคู่แข่งรายใหม่เพิ่มขึ้นมากนัก เนื่องจากสถานการณ์ทางด้านตลาด โดยทั่วไป ยังไม่อำนวย แต่การแข่งขันด้านราคายังสูงอยู่ จึงทำให้โครงการมีผลกำไรค่อนข้างต่ำ

- สถานภาพและศักยภาพในการแข่งขัน

สำหรับธุรกิจของบริษัทในขณะนี้ มีคู่แข่งรายใหม่เพิ่มขึ้นจำนวนมากเนื่องจากผู้รับเหมาที่มีความเชี่ยวชาญจัดตั้งและดำเนินกิจการด้วยตัวเอง เมื่อมีคู่แข่งเกิดขึ้นจำนวนมากทำให้มีการแข่งขันด้านราคาอย่างสูงจึงทำให้โครงการมีผลกำไรค่อนข้างต่ำ

- คู่แข่งขัน

สำหรับงานด้านอุตสาหกรรมรับเหมา EPC ในประเทศมีแนวโน้มการแข่งขันที่รุนแรงมากขึ้นเนื่องจากมีคู่แข่งรายเดิมที่พัฒนาศักยภาพของตนเองได้ดียิ่งขึ้นรวมถึงความสามารถในการบริหารโครงการและประสบการณ์ทางวิศวกรรมก็เป็นปัจจัยสำคัญ ขณะที่แนวโน้มโครงการก่อสร้างปิโตรเลียมและปิโตรเคมีที่สถานการณ์ไม่ค่อยจะสู้ดีนัก การแข่งขันในอุตสาหกรรมเดียวกันมากเกินไปอาจก่อให้เกิดเป็นอุปสรรคในการทำงานของบริษัท

1.2.3 การจัดหาผลิตภัณฑ์หรือบริการ

ลักษณะการจัดหาให้ได้มาซึ่งผลิตภัณฑ์ ซึ่งขั้นตอนในการดำเนินงานของบริษัทมีทั้งลักษณะการเป็นผู้รับเหมาโดยตรง (Main Contractor) และผู้รับเหมาช่วง (Sub-Contractor) ซึ่งบริษัทจะรับงานก่อสร้างโดยการติดต่อกับผู้ว่าจ้างโดยตรงผ่านวิธีการประกวดราคาหรือการเจรจาจ้าง มีขั้นตอนในการดำเนินงานดังต่อไปนี้

1. การประกวดราคาและการรับงานจากลูกค้าบริษัทจะติดตามข่าวการประกวดราคาตามประกาศจากทางหนังสือพิมพ์หรือจากบริษัทที่ปรึกษาหรือบริษัทออกแบบ และมอบหมายให้ฝ่ายประมาณการต้นทุนคำนวณต้นทุนค่าใช้จ่ายที่จะเกิดขึ้น ต่อจากนั้นบริษัทจะส่งราคาเข้าร่วมประกวดโดยดำเนินการตามขั้นตอนที่หน่วยงานกำหนด

2. การจัดหาโดยขั้นตอนการเจรจา อาจไม่มีการประกวดงานหรือเสนอราคา แต่เป็นการเสนองานโดยลูกค้าได้เฉพาะเจาะจงเลือกบริษัทให้เป็นผู้ก่อสร้าง วิธีนี้มักใช้กับลูกค้าเก่าและมีความสัมพันธ์ที่ดีระหว่างกัน โดยหลังจากมีการตกลงกันในเรื่องราคาและเงื่อนไขจึงจะลงนามสัญญาว่าจ้างต่อไป

ขั้นตอนในการดำเนินงานหลังจากบริษัทรับงานมีดังต่อไปนี้

1. บริษัทจะพิจารณาประเภทของงาน และส่งต่อไปให้ฝ่ายที่เกี่ยวข้องรับผิดชอบแต่ละส่วนเป็นหลัก

2. แต่งตั้งผู้จัดการโครงการ เป็นผู้มีหน้าที่รับผิดชอบในทุกๆ ด้านของโครงการ โดยดูแลความก้าวหน้าของโครงการและการควบคุมงานให้ดำเนินไปตามแผนงานที่ได้วางไว้

3. บริษัทมีนโยบายการขอแหล่งเงินกู้ประเภทสินเชื่อโครงการจากสถาบันการเงินเป็นโครงการแต่ละโครงการเพื่อสนับสนุนด้านการเงินในการดำเนินงานในแต่ละโครงการนั้นๆ หรือบางกรณีบริษัทจะร่วมทุนกับบริษัทย่อยเพื่อทำกิจการร่วมค้าเพื่อสนับสนุนเงินทุนในการทำโครงการ

4. การวางแผนรายละเอียดของโครงการ ผู้จัดการโครงการเป็นผู้กำหนดตารางโครงการให้มีความเหมาะสมกับเงื่อนไขและระยะเวลาและงบประมาณที่ได้วางไว้ รวมทั้งการวางแผนกำลังคนโดยจำแนกตามประเภทของงานและคนงาน พร้อมทั้งเป็นผู้จัดทำตารางการทำงานโดยละเอียดในแต่ละช่วงของโครงการ

5. การดำเนินการก่อสร้าง ในระหว่างการดำเนินการก่อสร้าง ผู้จัดการโครงการมีหน้าที่ในการควบคุมและติดตามความก้าวหน้าของงานให้เป็นไปตามที่วางไว้

6. การรายงานและการบันทึกผลผู้ที่เกี่ยวข้องและรับผิดชอบในแต่ละสาขานำรายงานผลเกี่ยวกับรายละเอียดของงานการใช้วัสดุก่อสร้างต้นทุนคุณภาพและปริมาณงาน โดยรายงานต่อผู้บังคับบัญชาตามลำดับของสาขาน

7. การติดตามและการตรวจสอบเมื่อผู้จัดการโครงการได้รับรายงานจากผู้ที่เกี่ยวข้องมีการตรวจสอบ Timeline ตรงกับแผนงานที่วางไว้

8. การตรวจเช็คความเรียบร้อยก่อนส่งมอบ ผู้จัดการโครงการมีหน้าที่ตรวจสอบความถูกต้องโดยละเอียดเช็คความเรียบร้อย แก้ไขข้อผิดพลาด และส่งมอบงานให้ลูกค้าต่อไป

ทางบริษัทดำเนินการด้วยตัวเองให้มากที่สุด หากมีส่วนที่บริษัทยังขาดบุคลากรและเครื่องมือทางบริษัทจะพิจารณาคัดเลือกผู้รับเหมาช่วงโดยในเบื้องต้นบริษัทจะคัดเลือกผู้รับเหมาช่วงตามประเภทของงาน โดยพิจารณาศักยภาพของผู้รับเหมาช่วงนั้นๆ หรือพิจารณาผู้รับเหมาช่วงที่มีผลงานที่ดีกับบริษัทมาก่อน ส่วนการตกลงว่าจ้างนั้นบริษัทจะพิจารณาเงื่อนไขที่ดีที่สุด และควบคุมค่าใช้จ่ายให้อยู่ในงบประมาณของโครงการนั้นๆ

การคัดเลือกผู้รับเหมาช่วงสามารถแบ่งออกเป็น 2 วิธี คือ

1. การเปรียบเทียบราคาและข้อเสนอทางด้านเทคนิค บริษัทจะเรียกผู้รับเหมาช่วงให้เสนอราคาโดยเปรียบเทียบกับราคากลาง ซึ่งบริษัทได้คำนวณแล้วและเลือกผู้รับเหมาช่วงที่เสนอราคาต้นทุนของบริษัทต่ำที่สุดและมีข้อเสนอทางด้านเทคนิคถูกต้อง ประกอบกับความน่าเชื่อถือของผู้รับเหมาช่วง เพื่อให้เกิดความมั่นใจว่าผู้รับเหมาช่วงสามารถปฏิบัติงานได้ถูกต้องตามข้อกำหนดของโครงการนั้นๆ เป็นอย่างดี

2. การเจรจาต่อรอง บริษัทจะต่อรองราคาให้อยู่ในงบประมาณและเงื่อนไขของบริษัท

อุปกรณ์ และวัสดุก่อสร้างที่ใช้ในโครงการก่อสร้าง

การจัดหาวัสดุดิบส่วนใหญ่ที่เจ้าของโครงการจะเป็นผู้จัดหาและทางด้านก่อสร้างบริษัทจะเจรจาตั้งแต่ได้รับสัญญาจ้างกับผู้ผลิตหลาย รายเพื่อเปรียบเทียบราคาและตกลงเงื่อนไขการซื้อวัสดุหลักไว้ล่วงหน้าจนจบโครงการเพื่อควบคุมต้นทุน

ผลกระทบต่อสิ่งแวดล้อมจากกระบวนการผลิตหรือการกำจัดวัสดุที่เหลือใช้

1. การดำเนินการหรือนโยบายเพื่อลดผลกระทบต่อสิ่งแวดล้อม Environmental Policy 2019 rev07

และ Environmental Monitoring ที่มีการตรวจวัดด้านสิ่งแวดล้อม เช่น น้ำทิ้ง คุณภาพอากาศ ระดับเสียง แสงสว่าง ความร้อน เป็นต้น โดยทำการตรวจวัดเป็นประจำทุกปี

2. ผลการปฏิบัติตามจริงในช่วง 3 ปีที่ผ่านมา บริษัทได้ปฏิบัติตามที่กฎหมายกำหนดได้กำหนดทุกประการ

3. บริษัทไม่มีข้อพิพาทเรื่องสิ่งแวดล้อมหรือการถูกฟ้องร้อง

4. บริษัทจัดให้มีเจ้าหน้าที่ประจำในแต่ละโครงการเพื่อดูแลในด้านความปลอดภัยในการดำเนินการก่อสร้างรวมถึงผลกระทบต่อสิ่งแวดล้อมต่างๆ โดยจะตรวจสอบและควบคุมขั้นตอนในการก่อสร้างและมีการบริหารจัดการของเสียและเศษวัสดุที่เหลือจากการก่อสร้างเพื่อมิให้เกิดผลเสียด้านมลภาวะและต่อสิ่งแวดล้อม และในช่วง 3 ปีที่ผ่านมาบริษัทไม่มีข้อพิพาทหรือถูกฟ้องร้องในด้านมลภาวะและต่อสิ่งแวดล้อม

1.2.4 โครงการที่กำลังดำเนินการอยู่ในปัจจุบันในแต่ละโครงการและงานที่บริษัทได้รับงานเซ็นสัญญา

บริษัทได้รับความไว้วางใจจากลูกค้าเป็นอย่างดีตลอดมา ในปี พ.ศ. 2566 (ค.ศ.2023) บริษัทได้รับงานให้บริการด้านอุตสาหกรรมน้ำมันและธรรมชาติให้กับบริษัทชั้นนำ ปตท.สผ. เป็นงานติดตั้งเครื่องมือและอุปกรณ์ จัดหาวัสดุ อุปกรณ์ เครื่องมือและให้เช่าเครื่องมือเครื่องจักรรวมทั้งจัดหาแรงงานเพื่อทำงาน Off shore และ Onshore มูลค่างานจำนวน 200.00 ล้านบาท

- บริษัทได้รับการเซ็นสัญญาด้านอุตสาหกรรมน้ำมันและก๊าซธรรมชาติ The Provision of Offshore Construction Call-off Services Contract for G1/61 at Erawan Field กับ ปตท.สผ. มูลค่างานสัญญา 189,931,421.- บาท โดยมีระยะสัญญา 23 เดือน ตั้งแต่วันที่ 1 มกราคม 2565 สิ้นสุดสัญญา วันที่ 30 พฤศจิกายน 2566 และได้รับการต่อขยายอายุสัญญา จนถึง 29 กุมภาพันธ์ 2567
- บริษัทได้รับการเซ็นสัญญาด้านอุตสาหกรรมน้ำมันและก๊าซธรรมชาติ The Provision of Onshore Prefabrication Call-off Services Construction for G1/61 กับ ปตท.สผ. มูลค่างาน 121,200,000.- บาท โดยมีระยะเวลาสัญญา 3 ปี ตั้งแต่วันที่ 1 มกราคม 2565 สิ้นสุดสัญญา 31 ธันวาคม 2567 และได้รับการต่อขยายอายุสัญญา จนถึง 31 ธันวาคม 2568
- บริษัทได้รับการเซ็นสัญญาให้บริการด้าน Maintenance Service ในงาน E&I ให้กับกลุ่มบริษัทสยามคราฟท์อุตสาหกรรม มูลค่างาน 51.00 ล้านบาท แบ่งเป็น 3 สัญญาหน่วยงาน และค่าบริการล่วงเวลาอีก 11.5 ล้านบาท โดยมีระยะสัญญาทั้งสิ้น 24 เดือน ตั้งแต่ตุลาคม 2564 สิ้นสุดสัญญา 30 กันยายน 2566 โดยตลอดปี 2566 สัญญานับนี้บริษัทได้ให้บริการตามปริมาณงานจริง รวมการทำงานล่วงเวลา รวมเป็นมูลค่า 19.739 ล้านบาท
- บริษัทได้รับการเซ็นสัญญา (ต่อสัญญาใหม่) ให้บริการด้าน Maintenance Service ในงาน ME&EE จากบริษัทในเครือ SCG บริษัท (บริษัทไทยเคเนเปเปอร์ TCP) สาขา ปราจีนบุรี เป็นสัญญาต่อเนื่องระยะเวลา 24 เดือน (2 ปี) ตั้งแต่ 1 พฤศจิกายน 2565 จนถึงเดือนตุลาคม 2567 (2024) มูลค่างาน 25.690 ล้านบาท และค่าบริการล่วงเวลาอีก 4.80 ล้านบาทโดยตลอดทั้งปี 2566 บริษัทได้ให้บริการตามปริมาณงานจริง รวมการทำงานล่วงเวลา รวมเป็นมูลค่า 14.758 ล้านบาท

งานที่บริษัทส่งมอบแล้วเสร็จ ณ วันที่ 31 ธันวาคม 2566 มีรายละเอียดดังนี้

ลำดับ	โครงการ	ลักษณะงาน	มูลค่างาน (ล้านบาท)
1.	Construction and Installation Contract – Chevron Songkhla Contract – PTTEP ED	Manpower Supply Equipment Rental & Fabrication	200.005
2.	Maintenance Service งาน E&I – SKIC	Manpower supply	19.739
3.	Maintenance Service งาน ME&EE PCP	Manpower supply	14.758

ผลงานที่ผ่านมาจนถึงปัจจุบัน

ลำดับ	ลูกค้า/ลูกค้า/โครงการ	มูลค่างาน (ล้านบาท)	ระยะเวลา	ลักษณะงาน
1.	TPK	44.593	มกราคม 2557- มิถุนายน 2559	E&I Electrical & Instrument
2.	IRPC	26.85	พฤษภาคม 2559 – ธันวาคม 2559	Instrument Electrical, Piping
3.	PTT	11.33	มีนาคม 2559 - ธันวาคม 2559	งานสถานีบริการน้ำมัน งาน E&I, Piping
4.	LEC	1.76	พฤษภาคม 2559 – ธันวาคม 2559	Supply Material crane rental
5.	PTT	35.0	สิงหาคม 2559 – เมษายน 2561	งานถึงน้ำมัน E&I, Piping
6.	Hyundai	74.22	มกราคม 2557- ตุลาคม 2558	Building Structure
7.	SamSung ITD	123.025	มกราคม 2557- ตุลาคม 2558	E & I Work
8.	PTT Phenol PTTGC, PTTME	41.90	มกราคม 2558 – ธันวาคม 2558	Instrument Electrical, Piping
9.	PTT GC TOPS	19.5	เมษายน 2559- ธันวาคม 2559	Mechanical
10.	PTT GC Jiffy 3	1.70	มกราคม 2560 – มีนาคม 2560	Piping
11.	PTTPLC	2.90	กุมภาพันธ์ 2560 – พฤษภาคม 2560	งานสถานีบริการแก๊ส
12.	PTTGC TOPS	0.597	เมษายน 2561	Electrical & Instrument
13.	SKIC วิทยาลัยบ้านโป่ง	54.680	ตุลาคม 2560 - กันยายน 2562	Manpower Supply E&I
14.	SKIC วิทยาลัยบ้านโป่ง	12.875	ตุลาคม 2560 - กันยายน 2562	งานบริการล่วงเวลา
15.	TCP ปราจีนบุรี	26.654	กุมภาพันธ์ 2563 – ตุลาคม 2565	Maintenance Service
16.	TCP ปราจีนบุรี	5.331	กุมภาพันธ์ 2563 – ตุลาคม 2565	งานบริการล่วงเวลา
17.	SKIC วิทยาลัยบ้านโป่ง	57.50	ตุลาคม 2562 - กันยายน 2564	Manpower Supply E&I
18.	SKIC วิทยาลัยบ้านโป่ง	17.5	ตุลาคม 2562 - กันยายน 2564	งานบริการล่วงเวลา
19.	SKIC วิทยาลัย	51.00	ตุลาคม 2564 - กันยายน 2566	Manpower Supply E&I
20.	SKIC วิทยาลัย	11.50	ตุลาคม 2564 - กันยายน 2566	งานบริการล่วงเวลา
21.	TCP ปราจีนบุรี	25.690	พฤศจิกายน 2565 - ตุลาคม 2567	Maintenance Service
22.	TCP ปราจีนบุรี	4.80	พฤศจิกายน 2565 - ตุลาคม 2567	งานบริการล่วงเวลา

2. การบริหารปัจจัยความเสี่ยง

2.1 นโยบายและแผนบริหารความเสี่ยง

บริษัทฯ ได้ตระหนักถึงความสำคัญของการบริหารความเสี่ยงองค์กร ซึ่งจะช่วยให้องค์กรสามารถดำเนินธุรกิจให้บรรลุตามวัตถุประสงค์ และ เป้าหมาย และมีการกำกับดูแลกิจการที่ดีตลอดถึงการเจริญเติบโตอย่างมั่นคงและยั่งยืน บริษัทฯ จึงได้นำกรอบการบริหารความเสี่ยงตามมาตรฐานสากลเข้ามาประยุกต์ใช้ในองค์กร โดยมีการนำมาตรฐานสากล COSO (The Committee of Sponsoring Organizations of the Treadway Commission) (ERM Enterprise Risk Management) และ ISO 31000 เข้ามาใช้เป็นแนวทางการบริหารจัดการเพื่อป้องกันและลดผลกระทบจากความเสี่ยงต่างๆ ที่อาจทำให้องค์กรไม่บรรลุวัตถุประสงค์ตามที่ตั้งเป้าหมายไว้ ทั้งนี้ เพื่อสร้างความเชื่อมั่นให้กับผู้มีส่วนได้เสียว่า บริษัทฯ จะสามารถดำเนินธุรกิจภายใต้สภาวะแวดล้อมที่เปลี่ยนแปลงอย่างต่อเนื่องและรวดเร็วในปัจจุบัน โดยผู้บริหารและพนักงานทุกระดับในองค์กร รวมทั้งบริษัทในเครือ มีส่วนร่วมในการดำเนินงานตามระบบบริหารความเสี่ยงที่เป็นมาตรฐาน ควบคู่ไปกับกระบวนการวางแผนกลยุทธ์ขององค์กร และนโยบายการพัฒนาธุรกิจอย่างยั่งยืน ไปกับสิ่งแวดล้อม สังคม และการกำกับดูแลองค์กรตามหลักธรรมาภิบาล (Environmental, Social and Good Corporate Governance)

โดยมีคณะกรรมการบริหารความเสี่ยงขององค์กรกำกับดูแลอย่างต่อเนื่อง เพื่อให้บรรลุผลตามเป้าหมายทางธุรกิจร่วมกัน ตามโครงสร้างการบริหารความเสี่ยงองค์กรทุกคนจะต้องนำไปประยุกต์ใช้อย่างเหมาะสม และตระหนักถึงความรับผิดชอบที่จะต้องปฏิบัติตามนโยบายการบริหารความเสี่ยง เพื่อให้การบริหารความเสี่ยงประสบความสำเร็จอย่างมีประสิทธิภาพและประสิทธิผล

บริษัทจัดให้มีคณะทำงานบริหารความเสี่ยง ซึ่งรายงานตรงต่อคณะกรรมการตรวจสอบ เพื่อทำหน้าที่ดังต่อไปนี้

- จัดทำนโยบายการบริหารความเสี่ยง แนวทาง และกระบวนการบริหารความเสี่ยงให้กับหน่วยงานต่าง ๆ ในบริษัท
- อนุมัติกรอบการบริหารความเสี่ยงของบริษัท และติดตามการนำไปปฏิบัติ รวมทั้งการสอบทานประสิทธิผลของกรอบการบริหารความเสี่ยง
- ศึกษาและให้ความรู้เกี่ยวกับความเสี่ยงและปัจจัยความเสี่ยงให้กับพนักงาน
- ประสานงาน ให้การสนับสนุน ส่งเสริม แนะนำ กระบวนการบริหารความเสี่ยงแก่หน่วยงานต่างๆของบริษัท
- นำเสนอการประเมินความเสี่ยงและแนวทางการบริหารความเสี่ยงให้คณะกรรมการตรวจสอบรับทราบอย่างน้อยปีละ 1 ครั้ง

กระบวนการบริหารความเสี่ยงขององค์กร

ขั้นตอนสำคัญสำหรับการบริหารความเสี่ยงขององค์กร



ทั้งนี้ขั้นตอนข้างต้นสอดคล้องกับระบบการบริหารด้านคุณภาพ อาชีวอนามัย ความปลอดภัยและสิ่งแวดล้อม หรือ QHSE (Quality, Health, Safety and Environment) Management System หรือ ISO Management System ที่ยกระดับด้านระบบการบริหารจัดการไปสู่ High Level Standard และนำเรื่องของ Risk Based Thinking เข้ามาเป็นส่วนสำคัญในระบบ ISO เพื่อให้องค์กรมีการบริหารจัดการและเติบโตอย่างยั่งยืน โดยจะมีการเขียนบริบทขององค์กร ที่คำนึงถึงปัจจัยภายในและภายนอก เพื่อสามารถป้องกันและจัดการความเสี่ยงที่อาจเกิดขึ้นได้ รวมไว้ใน QHSE Manual

กรอบนโยบายความเสี่ยง ด้าน คุณภาพ อาชีวอนามัย ความปลอดภัยและสิ่งแวดล้อม

QHSE (Quality, Health, Safety and Environment) Risk Policy Framework

บริษัท พีเออี(ประเทศไทย) จำกัด (มหาชน) ได้มีการกำหนดนโยบายคุณภาพ อาชีวอนามัย ความปลอดภัย และสิ่งแวดล้อม เพื่อแสดงถึงความมุ่งมั่นขององค์กรและเป็นกรอบในการบริหารจัดการด้าน QSHE ให้ผู้บริหารและพนักงานในองค์กร นำไปปฏิบัติ ด้วยการกำหนดเป็นเป้าหมาย แผนกลยุทธ์ แผนการดำเนินงาน รวมทั้งตัวชี้วัดตามแผนงาน รวมทั้งการติดตามและประเมินผลการดำเนินงานตามเป้าหมาย เพื่อประเมินความสอดคล้องกับนโยบาย รวมทั้งในการตรวจประเมิน (Internal Audit) ตามแผนที่กำหนด

QHSE Management Framework



การดำเนินงานตามกลยุทธ์จะเน้นที่การเสริมสร้างวัฒนธรรมด้าน QSHE และระบบการจัดการด้าน QHSE เป็นเครื่องมือสำคัญในการปรับปรุงประสิทธิผลและประสิทธิภาพการดำเนินงาน การสร้างนวัตกรรม ตลอดจน การพัฒนากระบวนการและผลการดำเนินงานให้เป็นไปตามเป้าหมายที่กำหนด ลดความสูญเสีย ความเสี่ยง และผลกระทบในทางลบต่อสังคมและสิ่งแวดล้อม และเพื่อสะท้อนความมุ่งมั่นไปสู่การปฏิบัติ จึง ได้กำหนดเป้าหมายการดำเนินงาน QSHE ประจำปี (QHSE Goals) โดยผ่านการวิเคราะห์ปัจจัยภายในและภายนอกที่มีผลกระทบต่อการทำงานของบริษัท และคัดเลือกตัวชี้วัดที่มีความสำคัญ (Key Performance Indicators) มากำหนดเป็นเป้าหมายในระดับองค์กร ซึ่งแต่ละหน่วยงานจะนำไปพิจารณากำหนดเป้าหมายของหน่วยงานและถ่ายทอดไปสู่เป้าหมายในระดับฝ่าย/แผนกตามความเหมาะสม ซึ่งจะมีการติดตาม ประเมินผลตามเป้าหมายในแต่ละระดับนำเสนอต่อผู้บริหารตามแผนที่กำหนด

มาตรฐานการจัดการด้าน QHSE (QHSE Management System) เปรียบเสมือนเครื่องมือสำคัญในการบริหารจัดการความเสี่ยงด้าน QHSE ที่ทุกหน่วยงานของบริษัทต้องนำไปเป็นกรอบในการบริหารจัดการ โดยประยุกต์ใช้ให้เหมาะสมกับลักษณะและความเสี่ยงของหน่วยงานนั้นๆ เป็นการเชื่อมโยงนโยบายคุณภาพ อาชีวอนามัย ความปลอดภัย และสิ่งแวดล้อม เข้ากับนโยบาย มาตรฐานการจัดการและระเบียบปฏิบัติ ขั้นตอนดำเนินงานของแต่ละหน่วยงาน กรอบของมาตรฐานการจัดการถูกพัฒนาขึ้นตามหลักการ Plan-Do-Check-Action เพื่อให้เกิดการพัฒนาอย่างต่อเนื่อง (Continuous Improvement) ซึ่งมีพื้นฐานมาจากมาตรฐานการจัดการสากล (ISO Management System)

สำหรับนโยบาย ด้านคุณภาพ อาชีวอนามัย ความปลอดภัยและสิ่งแวดล้อมดังนี้



2.2 ปัจจัยความเสี่ยงต่อการดำเนินธุรกิจ

บริษัทฯ ได้จัดวางกรอบความเสี่ยงแบ่งออกเป็น การบริหารความเสี่ยงต่อการดำเนินธุรกิจขององค์กร, การบริหารความเสี่ยงโครงการลงทุน, การบริหารความต่อเนื่องทางธุรกิจ เพื่อให้สามารถประเมินและจัดทำแผนบริหารความเสี่ยงได้เหมาะสม โดยมีความก้าวหน้าในการดำเนินงานดังนี้

2.2.1 การบริหารความเสี่ยงต่อการดำเนินธุรกิจขององค์กร

2.2.1.1 ความเสี่ยงจากการเปลี่ยนแปลงด้านเทคโนโลยี

เนื่องจากในปัจจุบัน นวัตกรรมเข้ามามีบทบาทในการดำเนินธุรกิจต่างๆ อย่างรวดเร็ว โดยเฉพาะอย่างยิ่งในช่วงทศวรรษที่ผ่านมา ซึ่งถือเป็นทั้งโอกาส และภัยคุกคามต่อความสามารถในการแข่งขัน โดยขึ้นอยู่กับการเตรียมความพร้อมในการรับการเปลี่ยนแปลงทางเทคโนโลยีของแต่ละองค์กร บริษัทได้ตระหนักถึงความสำคัญในการปรับตัวให้เข้ากับการเปลี่ยนแปลงทางเทคโนโลยีเพื่อรักษาความสามารถในการแข่งขันทางธุรกิจอย่างยั่งยืน โดยบริษัทได้จัดตั้งทีมงานที่มีความรู้ความเชี่ยวชาญ คอยติดตาม วิเคราะห์ ประเมินผลกระทบจากการเปลี่ยนแปลงที่มีต่อธุรกิจอย่างมีนัยสำคัญ ตลอดจนรายงานต่อผู้บริหารระดับสูง เพื่อตอบสนองต่อการเปลี่ยนแปลงอย่างทันที่และได้นำเทคโนโลยีใหม่ๆ มาประยุกต์ใช้ในการปรับปรุงการดำเนินธุรกิจในปัจจุบัน

2.2.1.2 ความเสี่ยงจากภัยคุกคามทางไซเบอร์

การดำเนินธุรกิจและการสื่อสารในองค์กรและระหว่างองค์กรในปัจจุบันมีการใช้เทคโนโลยีมากขึ้น ส่งผลให้เกิดความเสี่ยงต่อภัยคุกคามทางไซเบอร์ ซึ่งอาจส่งผลกระทบต่อความปลอดภัยของข้อมูลทางธุรกิจ และความน่าเชื่อถือของบริษัท โดยบริษัทได้มีระบบเครือข่ายสื่อสารภายในองค์กรสำหรับการควบคุมการเชื่อมโยงข้อมูลในการดำเนินธุรกิจเพื่อเพิ่มประสิทธิภาพในการทำงานและรักษาความปลอดภัยของข้อมูลจากการสูญหายและการโจรกรรม อีกทั้ง บริษัทมีมาตรการควบคุมความปลอดภัย Firewall สำหรับการป้องกันบุคคลที่ไม่ได้รับอนุญาตเข้ามาในเครือข่าย มีระบบสำรองข้อมูล รวมถึงการปฏิบัติตามกฎหมายคุ้มครองข้อมูลส่วนบุคคล (PDPA) และนำเทคโนโลยีใหม่ๆ มาช่วยในการจัดเก็บข้อมูลเพื่อเพิ่มประสิทธิภาพในการทำงานและรักษาความปลอดภัยของข้อมูลและจัดอบรมพนักงานเพื่อให้เกิดความตระหนักถึงความเสี่ยงด้านความปลอดภัยของข้อมูล

2.2.1.3 ความเสี่ยงจากผลการดำเนินงาน

บริษัทฯ มีรายได้หลักมาจากการให้บริการด้าน EPC และ Manpower Supply ได้แก่ การจัดส่งพนักงานที่มีทักษะ ความเชี่ยวชาญ ความสามารถสูง รวมถึง พนักงานที่เป็น Multi Skill เข้าปฏิบัติงานที่แทนจุดเจาะน้ำมันของเซฟรอน และ ปตท.สผ. และกลุ่มอุตสาหกรรมในเครือของ SCG ดังนั้น รายได้ผลประกอบการ และ/หรือกระแสเงินสดของกลุ่มบริษัทฯ จะเปลี่ยนแปลงไปตามจำนวน โครงการที่ประมูลราคาได้ ระยะเวลาของแต่ละโครงการ โดยในช่วง 3 ปีที่ผ่านมา (2563 - 2565) มีการเปิดประมูล งาน โครงการดังกล่าวอย่างต่อเนื่องซึ่งบริษัทฯ สามารถชนะการประมูลราคางานโครงการได้อย่าง ต่อเนื่องซึ่งเป็นผลให้บริษัทฯ สามารถรักษารายได้ให้มีความต่อเนื่อง

อย่างไรก็ดี หากในอนาคตจำนวน โครงการที่เปิดให้มีการประมูลราคาในอุตสาหกรรมลดลงอย่างมีสาระสำคัญ และ/หรือบริษัทฯ ไม่สามารถประมูลราคาโครงการใหม่ๆ ได้อย่างต่อเนื่อง จะส่งผลให้บริษัทฯ เกิดความเสี่ยงที่จะมีรายได้ ผลประกอบการ และ/หรือกระแสเงินสดที่ขาดความต่อเนื่อง และ/หรือมีความผันผวนได้ ซึ่งบริษัทฯ ได้ตระหนักถึงความ เสี่ยงดังกล่าว จึงให้ความสำคัญกับการติดตามข้อมูลข่าวสารการเปิดประมูลงานอย่างเป็นระบบเพื่อเตรียมความพร้อมในการ ประมูลงาน โดยบริษัทฯ มีแนวทางในการประมูลราคางานล่วงหน้า เพื่อเป็นการลดความเสี่ยงดังกล่าว นอกจากนี้บริษัทฯ ยังให้ความสำคัญในด้านการพัฒนาความสามารถในการบริหารจัดการต้นทุนการก่อสร้าง เพื่อเพิ่มความสามารถทางการ แข่งขันทางด้านราคา

2.2.1.4 ความเสี่ยงจากการแข่งขันที่รุนแรงในการประมูลงาน

สภาพเศรษฐกิจและสังคมในปัจจุบันที่มีอัตราการเติบโตลดลงในวงกว้างทั่วโลก บริษัทเล็งเห็นความเสี่ยงจากการ แข่งขันที่รุนแรงขึ้นจากคู่แข่งรายใหม่ que เริ่มเข้ามามีบทบาทในการแข่งขันเข้าประมูลงาน โครงการมากขึ้นซึ่งอาจมี ความสามารถทางด้านเทคโนโลยีสูงและความ ได้เปรียบในด้านต้นทุนทางการเงิน อย่างไรก็ตาม ด้วยชื่อเสียงด้านคุณภาพและ การจัดการความปลอดภัย อาชีวอนามัยและสิ่งแวดล้อมในงาน โครงการที่ทำอยู่ เป็นที่ประจักษ์มากกว่า 50 ปี และความ แข็งแกร่งของพันธมิตรทางการค้า บริษัทเชื่อมั่นในความสามารถในการแข่งขันในธุรกิจ EPC, Manpower supply และ Maintenance ของบริษัทและยังคงยึดมั่นในการดำเนินธุรกิจตามวิสัยทัศน์ ด้วยการนำเสนอผลงาน โครงการที่เน้นคุณภาพ ของงาน และเสร็จทันตามกำหนดเวลากับคู่สัญญา พร้อมกับการเสริมสร้างความก้าวหน้าอย่างยั่งยืนให้กับสังคมและชุมชน ที่เข้าไปดำเนินงานด้วย อย่างไรก็ดี เพื่อรักษาความได้เปรียบในการแข่งขัน บริษัทเน้นการปรับปรุงและพัฒนาศักยภาพของ องค์กรอย่างต่อเนื่อง และพิจารณาโอกาสการร่วมทุนกับพันธมิตรทางการค้า ทั้งในประเทศและต่างประเทศที่มีค่านิยมหลัก สอดคล้องกัน โดยคำนึงถึงความรับผิดชอบต่อสังคมและสิ่งแวดล้อม และการเคารพสิทธิมนุษยชนรวมทั้งเป็นองค์กรที่มีการ กำกับดูแลกิจการที่ดี ทั้งนี้ เพื่อเสริมสร้างจุดแข็ง ปรับปรุงจุดอ่อน และเพิ่มความสามารถในการแข่งขัน

2.2.1.5 ความเสี่ยงจากราคาวัสดุก่อสร้าง ต้นทุนแรงงาน และความผันผวนของราคาน้ำมัน

สัญญาโครงการของบริษัทฯ เป็นสัญญาประเภทราคาต่อหน่วย (Unit price contract) หรือสัญญาที่มี การระบุราคา ต่อหน่วยของโครงการไว้ล่วงหน้าก่อนเริ่มดำเนินโครงการ โดยในการกำหนดราคาเข้าประมูลราคางาน โครงการ บริษัทฯ จะคำนวณโดยการนำต้นทุนตามงบประมาณบวกด้วยอัตรากำไรขั้นต้นที่ต้องการ ดังนั้น บริษัทฯ จึงอาจมีความเสี่ยงที่ต้นทุน การก่อสร้างที่เกิดขึ้นจริงสูงกว่าต้นทุนตามงบประมาณ เนื่องจากความผันผวนด้านราคา วัสดุ แรงงาน และ/หรือปริมาณงาน มากกว่าที่ประมาณการไว้ จะส่งผล ให้อัตรากำไรขั้นต้นที่ได้รับต่ำกว่าที่คาดการณ์ไว้ หรือมีผลการดำเนินงานขาดทุนได้ ถ้าต้นทุนที่เกิดขึ้นจริงสูงกว่ารายได้ในสัญญาที่ทำกับลูกค้า ดังนั้น บริษัทฯ จึงได้พิจารณาจัดหาพันธมิตรทางธุรกิจ และผู้ขาย รายใหม่ๆ อย่างต่อเนื่อง เพื่อเป็นทางเลือกในการดำเนินการและใช้ต้นทุนที่เหมาะสม

2.2.1.6 ความเสี่ยงจากการปฏิบัติตามสัญญาที่มีเงื่อนไขและข้อกำหนดต่าง ๆ

โดยทั่วไป ลูกค้านักมีการใช้สัญญาที่มีเงื่อนไขและข้อกำหนดต่างๆ ที่เป็นมาตรฐานซึ่งใช้กับคู่สัญญาของโครงการ ซึ่งคู่สัญญาไม่สามารถเจรจาเพื่อปรับเปลี่ยนให้เหมาะสมตามความจำเป็นและเหมาะสมกับแต่ละโครงการได้จึงอาจถือเป็นข้อจำกัดและ/หรือความเสี่ยงของบริษัทฯ ในการปฏิบัติตามเงื่อนไขและข้อกำหนดต่าง ๆ ในสัญญาอย่างครบถ้วน อีกทั้งในบางกรณี บริษัทฯ อาจมีค่าใช้จ่ายเพิ่มเติมในการปฏิบัติตามเงื่อนไขและข้อกำหนดในสัญญาดังกล่าวอีกด้วย เช่น การส่งพนักงานเข้าอบรม เฉพาะทาง ตามข้อกำหนด ซึ่งมีผลต่อต้นทุนการดำเนินงานด้วย เป็นต้น นอกจากนี้ หากในอนาคตมีการเปลี่ยนแปลงเงื่อนไข หรือข้อกำหนดในสัญญาที่เป็นมาตรฐานกับโครงการ ก็อาจส่งผลกระทบต่อความสามารถในการแข่งขันของบริษัทฯ โดยการปฏิบัติตามเงื่อนไข หรือข้อกำหนดเพิ่มเติมดังกล่าวอาจส่งผลให้ต้นทุน ของบริษัทฯ เพิ่มขึ้นอย่างมีนัยสำคัญ ซึ่งอาจส่งผลกระทบต่อในทางลบอย่างมีนัยสำคัญต่อการดำเนินงาน รายได้ ผลการดำเนินงาน กระแสเงินสด ฐานะทางการเงิน และแนวโน้มในอนาคตของบริษัทฯ

ความเสี่ยงต่อการลงทุนของผู้ถือหุ้นหลักทรัพย์

กลุ่มบริษัทมีความไม่แน่นอนที่สำคัญเกี่ยวกับผลของคดีความที่กลุ่มบริษัทถูกคู่สัญญาฟ้องร้องเรียกค่าเสียหายหลายคดี ซึ่งปัจจุบันอยู่ระหว่างการพิจารณาคดีในชั้นศาล อย่างไรก็ตามฝ่ายบริหารและฝ่ายกฎหมายของบริษัทฯ พิจารณาแล้วมีความเห็นว่าภาระหนี้สินที่บริษัทบันทึกไว้ในบัญชีนั้นเพียงพอและเหมาะสมแล้ว

ผลกระทบที่อาจเกิดขึ้น

ผู้ลงทุนในหลักทรัพย์มีความเสี่ยงที่จะเสียหายจากการที่บริษัทแพ้คดีความตามที่คู่สัญญาเรียกร้องค่าเสียหาย บริษัทฯอาจต้องจ่ายชำระหนี้ค่าเสียหายตามคำพิพากษาเมื่อคดีถึงที่สุดแล้ว



3. การขับเคลื่อนธุรกิจเพื่อความยั่งยืน

3.1 นโยบายและเป้าหมายการจัดการด้านความยั่งยืน

บมจ.พีอี (ประเทศไทย) และบริษัทย่อย มีความมุ่งมั่น ต่อการพัฒนาอย่างยั่งยืนในสังคมและสิ่งแวดล้อมผ่านกิจกรรมทางธุรกิจของบริษัทฯ โดยได้นำมาตรฐานเศรษฐกิจพอเพียงมาประยุกต์ใช้เป็นแนวทางการพัฒนาอย่างยั่งยืน โดยคำนึงถึงผู้มีส่วนได้เสียในทุกด้าน และสร้างสรรค์คุณค่าและประโยชน์ทั้ง ภาคธุรกิจและสังคมควบคู่กันไปพร้อมกัน รวมทั้ง ให้ความสำคัญกับระบบการบริหารจัดการและกระบวนการผลิตทั้ง ด้านเทคโนโลยีและนวัตกรรมเพื่อการพัฒนาผลิตภัณฑ์ พร้อมส่งเสริมการใช้ทรัพยากรอย่างมีประสิทธิภาพสูงสุดและมีผลกระทบต่อสิ่งแวดล้อมน้อยที่สุด รวมถึงการสื่อสารกับผู้ที่เกี่ยวข้องให้เข้าใจในทิศทางเดียวกัน ดังนี้

➤ การกำกับดูแลกิจการ

บริษัทฯ มีนโยบายดำเนินธุรกิจอย่างมีจริยธรรมซื่อสัตย์และโปร่งใส บนพื้นฐานของการกำกับดูแลกิจการที่ดี มีความรับผิดชอบต่อผู้มีส่วนได้เสียทุกกลุ่ม ยึดมั่น การปฏิบัติตามกฎหมาย กฎระเบียบ และข้อบังคับต่างๆ ที่เกี่ยวข้อง ไม่กระทำ หรือสนับสนุนการทุจริตและคอร์รัปชัน และให้กรรมการ ผู้บริหาร และพนักงานทุกระดับยึดถือเป็นบรรทัดฐาน ในการปฏิบัติงาน เพื่อสร้างคุณค่าให้แก่องค์กรอย่างยั่งยืน

➤ การพัฒนาอย่างยั่งยืนและสมดุล

บริษัทฯ ดำเนินธุรกิจภายใต้แนวคิดการพัฒนาอย่างยั่งยืนและสมดุลทั้ง 3 ด้าน ทั้งด้านเศรษฐกิจ สังคม และสิ่งแวดล้อม โดยบูรณาการแนวคิดเข้าไปในกระบวนการดำเนินงานทุกระดับของบริษัทฯ สร้างผลตอบแทนและคุณค่าทางธุรกิจ ไปพร้อมกับสังคมและสิ่งแวดล้อม เพื่อให้ผู้มีส่วนได้เสียทุกฝ่ายได้รับประโยชน์และบรรลุผลสำเร็จตามวิสัยทัศน์ได้ในที่สุด

➤ การบริหารจัดการผู้มีส่วนได้เสีย

บริษัทฯ ตระหนักถึงบทบาทของผู้มีส่วนได้เสียที่มีต่อกลยุทธ์และทิศทางการดำเนินธุรกิจของบริษัทฯ จึงให้ความสำคัญและคำนึงถึงผู้มีส่วนได้เสียทุกกลุ่มทั้งภายในและภายนอก โดยพิจารณากำหนดพันธกิจและนโยบายการตอบสนองความต้องการและความคาดหวังของผู้มีส่วนได้เสียในแต่ละกลุ่มอย่างสมดุล

➤ การบริหารจัดการนวัตกรรม

บริษัทฯ ส่งเสริมให้เกิดการสร้างนวัตกรรมในองค์กร เพื่อสร้างมูลค่าเพิ่ม ทางธุรกิจ ทั้งจากการพัฒนาผลิตภัณฑ์ กระบวนการผลิต หรือบริการในรูปแบบใหม่ ซึ่งไม่เพียงแต่จะช่วยสร้างคุณค่าอย่างยั่งยืนให้แก่องค์กร หากช่วยสร้างรายได้ ลดต้นทุนหรือลดการให้ทรัพยากรแล้ว ย่อมเกิดผลดีต่อทั้ง เศรษฐกิจ สังคม และสิ่งแวดล้อม

➤ การมีส่วนร่วมของพนักงาน

ด้วยตระหนักถึงความสำคัญของบุคลากรซึ่งเป็นปัจจัยสำคัญในการผลักดันการดำเนินธุรกิจให้ประสบผลสำเร็จตามเป้าหมายที่กำหนดไว้ บริษัทฯ จึงให้ความสำคัญกับการบริหารจัดการทุนมนุษย์ (Human Capital Management) ด้วยการพัฒนาความรู้ความสามารถของพนักงานอย่างต่อเนื่อง ส่งเสริมให้มีการถ่ายทอด แบ่งปันความรู้ และแลกเปลี่ยนเรียนรู้ระหว่างพนักงานและลูกค้าหรือผู้มีส่วนได้เสียอื่นส่งเสริมการมีส่วนร่วมของพนักงานในการพัฒนาองค์กรสู่ความยั่งยืนด้วยนวัตกรรมผลิตภัณฑ์และบริการที่มีความรับผิดชอบต่อสังคมและสิ่งแวดล้อม

➤ การร่วมแรงและแบ่งปัน

บริษัทฯ มุ่งดำเนินธุรกิจด้วยความรับผิดชอบต่อพัฒนาขีดความสามารถทางการแข่งขันด้วยนวัตกรรมของผลิตภัณฑ์และบริการ โดยร่วมกับลูกค้า ชุมชน สังคม หรือผู้มีส่วนได้เสียอื่นในการจัดทำโครงการหรือกิจกรรมที่สร้างประโยชน์ต่อบริษัทฯ และผู้มีส่วนได้เสียควบคู่ไปพร้อมกัน โดยใช้ความเชี่ยวชาญของบริษัทฯ ในการทำโครงการหรือกิจกรรมที่จะสร้างผลประโยชน์และคุณค่าต่อบริษัทฯ ตลอดจนยกระดับคุณภาพชีวิตให้แก่ผู้มีส่วนได้เสียตลอดห่วงโซ่อุปทาน

บริษัทฯ ดำเนินการอย่างต่อเนื่องเพื่อสร้างองค์กรให้มีความยั่งยืน จึงผลิตสินค้าที่มีความปลอดภัยต่อผู้บริโภค และเป็นมิตรกับสิ่งแวดล้อม รักษามาตรฐานด้านบรรษัทภิบาล และการมีนโยบายต่อต้านการทุจริตและคอร์รัปชันเพื่อเชื่อมโยงเข้ากับยุทธศาสตร์องค์กร สร้างให้องค์กรมีความยั่งยืนต่อไป

แนวทางการบริหารจัดการ

บริษัทฯ มีวิสัยทัศน์ โดยมุ่งมั่นที่จะเสนอโอกาส การให้บริการที่มีคุณภาพที่ผ่านการคัดสรร พัฒนาศักยภาพมนุษย์ที่มีประสิทธิภาพ เพื่อให้เข้าถึง ศักยภาพสูงสุดของตนเอง เพราะเชื่อว่าทุกการเปลี่ยนแปลงจะนำไปสู่ความสำเร็จทั้งการยกระดับฐานะการเงินความสุข และบรรลุจุดมุ่งหมายแห่งชีวิต เพื่อแบ่งปันชีวิตที่มีคุณค่าสู่สังคมอย่างยั่งยืน

บริษัทฯ ดำเนินธุรกิจตามแนวทางการพัฒนาอย่างยั่งยืน ด้วยการสร้างจิตสำนึกให้ผู้บริหารและพนักงานทั่วทั้งองค์กรมีความตระหนักถึงการใช้พลังงานและทรัพยากรอย่างคุ้มค่าและเกิดประโยชน์สูงสุด โดยมุ่งสู่การพัฒนาผลิตภัณฑ์ที่เป็นมิตรต่อสิ่งแวดล้อมอย่างต่อเนื่อง โดยมีการพัฒนาทั้งด้านการบริหารจัดการ กระบวนการทำงาน การให้บริการการจัดหาและจำหน่ายผลิตภัณฑ์และบริการ การกำกับดูแลกิจการที่ดี จรรยาบรรณทางธุรกิจ รวมถึงการต่อต้านการทุจริตและคอร์รัปชัน และให้ความสำคัญกับความรับผิดชอบต่อสังคม ชุมชนและสิ่งแวดล้อม เพื่อสร้างให้บริษัทฯ เติบโตควบคู่ไปกับการสร้างคุณค่าเพิ่ม ให้กับสังคมและสิ่งแวดล้อมอย่างยั่งยืน

โครงสร้างการจัดการเพื่อความยั่งยืน

เพื่อให้การปฏิบัติหน้าที่ของคณะกรรมการบริษัทเป็นไปอย่างมีประสิทธิภาพ บริษัทฯ ได้จัดตั้งคณะกรรมการชุดย่อย 3 คณะ คณะกรรมการตรวจสอบ คณะกรรมการบริหาร คณะกรรมการพิจารณาค่าตอบแทน เพื่อกลั่นกรองงานตามที่ได้รับมอบหมายอย่างรอบคอบ ภายใต้หลักการกำกับดูแลกิจการที่ดี โดยมีเลขานุการบริษัทเป็นผู้ประสาน ซึ่งจะดำเนินการปรับปรุงโครงสร้างของคณะกรรมการให้มีขอบเขตความรับผิดชอบที่มีความเชื่อมโยงกัน เพื่อเพิ่ม ประสิทธิภาพและประสิทธิผล คณะกรรมการชุดย่อยทำหน้าที่บริหารจัดการงานเฉพาะด้าน ครอบคลุมด้านเศรษฐกิจ สังคม และสิ่งแวดล้อมตลอดจนพิจารณาเรื่องต่างๆ ให้เป็นไปด้วยความถูกต้อง เหมาะสม และมีประสิทธิภาพ ดังนี้

➤ ด้านเศรษฐกิจ

คณะกรรมการบริหาร ประกอบไปด้วยกรรมการบริษัท จำนวน 4 ท่าน โดยประธานคณะกรรมการบริหารและประธานเจ้าหน้าที่บริหาร มีหน้าที่กำกับดูแลการดำเนินงานให้เป็นไปตามพันธกิจ และปฏิบัติตามนโยบายการดำเนินธุรกิจของบริษัท เพื่อให้บรรลุ เป้าหมายธุรกิจของบริษัทและบรรลุวัตถุประสงค์ตามมติของที่ประชุมผู้ถือหุ้น

➤ ด้านสังคม

คณะกรรมการบริษัท ประกอบด้วยกรรมการจำนวน 9 ท่าน โดยมีประธานกรรมการบริษัทเป็นกรรมการอิสระมอบหมายให้คณะกรรมการชุดย่อย คณะกรรมการสรรหาและพิจารณาค่าตอบแทน ทำหน้าที่เสนอแนวปฏิบัติด้านการกำกับดูแลกิจการที่ดี

ทบทวนแนวทางและหลักการกำกับดูแลกิจการที่ดี รวมทั้งติดตามการดำเนินงานความรับผิดชอบต่อสังคมให้สามารถตอบสนองต่อผู้มีส่วนได้เสียอย่างครบถ้วน เท่าเทียมกัน และมีประสิทธิภาพภายใต้นโยบายการกำกับดูแลกิจการ และจริยธรรมในการดำเนินธุรกิจ โดยมุ่งเน้นการรักษามาตรฐานและการพัฒนาการกำกับดูแลกิจการที่ดีให้เป็นอย่างต่อเนื่องและยั่งยืน สร้างให้เป็นวัฒนธรรมขององค์กรและให้ถือปฏิบัติ ดังนี้

- ทบทวนนโยบายการกำกับดูแลกิจการ หลักการกำกับดูแลกิจการที่ดี และจริยธรรมในการดำเนินธุรกิจ
- สนับสนุนให้ประชาศิษย์ใช้นโยบายต่อต้านการคอร์รัปชัน ทั่วทั้ง องค์กร
- ให้ข้อเสนอแนะเกี่ยวกับแนวทางการกำหนดเป้าหมายทางธุรกิจและการจัดทำ กลยุทธ์องค์กร

ทั้งนี้ ยังได้ติดตามการดำเนินงานตามแนวทางการพัฒนาหลักการกำกับดูแลกิจการที่ดี ในด้านต่างๆ ดังนี้

ด้านสิทธิของผู้ถือหุ้น	
ด้านการปฏิบัติต่อผู้ถือหุ้นอย่างเท่าเทียมกัน	
ด้านบทบาทของผู้มีส่วนได้เสีย	
ด้านเปิดเผยข้อมูลและความโปร่งใส	
ด้านความรับผิดชอบต่อคณะกรรมการ	
นโยบายการกำกับดูแลกิจการ	
นโยบายต่อต้านการคอร์รัปชัน	

บริษัทฯ ได้สื่อสารและเผยแพร่ประชาสัมพันธ์ให้แก่พนักงานในทุกระดับ เพื่อเน้นย้ำ แนวปฏิบัติตามนโยบายการกำกับดูแลกิจการที่ดีแก่พนักงาน ซึ่งเป็นส่วนสำคัญในการเตรียมความพร้อมก้าวสู่เศรษฐกิจอาเซียน รวมทั้ง รมรงค์แนวปฏิบัติต่อต้านการทุจริตคอร์รัปชัน แก่พนักงานและขยายสู่พันธมิตรทางธุรกิจขององค์กรมอบหมายให้รองกรรมการผู้จัดการสายงานทรัพยากรบุคคลและกำกับดูแลกิจการมีหน้าที่กำหนดแนวทางแผนงานด้านความปลอดภัย อาชีวอนามัย และสิ่งแวดล้อม และเป็นสื่อกลางในการให้ความช่วยเหลือในเรื่องสวัสดิการต่างๆ แก่พนักงาน พร้อมดูแลให้พนักงานมีคุณภาพชีวิตที่ดี นอกจากนี้ ยังมีหน้าที่ในการส่งเสริมการมีส่วนร่วมพัฒนาชุมชน และสังคม มีหน้าที่กำหนดแนวทางและแผนงานด้านการมีส่วนร่วมพัฒนาชุมชนและสังคมของบริษัท รวมทั้งจัดให้มีการดำเนินงานดังกล่าว ตลอดจนติดตามและประเมินผลการดำเนินงานอย่างต่อเนื่องเพื่อปรับปรุงและพัฒนาอย่างสม่ำเสมอ

➤ ด้านสิ่งแวดล้อม

มอบหมายให้รองกรรมการผู้จัดการสายงานทรัพยากรบุคคลและกำกับดูแลกิจการ ของบริษัทฯ มีหน้าที่ดำเนินการจัดการพลังงานให้สอดคล้องกับนโยบายอนุรักษ์พลังงานที่กำหนดขึ้น รวมทั้งควบคุมดูแลให้วิธีการจัดการพลังงานเป็นไปอย่างมีประสิทธิภาพตลอดจนประสานความร่วมมือกับทุกฝ่ายที่เกี่ยวข้องเพื่อให้การจัดการพลังงานเป็นไปตามเป้าหมายที่กำหนดไว้

3.2 การจัดการผลกระทบต่อผู้มีส่วนได้เสียในห่วงโซ่คุณค่าทางธุรกิจ

3.2.1 การวิเคราะห์ผู้มีส่วนได้เสียในห่วงโซ่คุณค่าทางธุรกิจ

บริษัทฯ ดำเนินธุรกิจภายใต้จริยธรรมในการดำเนินธุรกิจ ยึดมั่น ในความรับผิดชอบต่อและเคารพสิทธิของผู้มีส่วนได้เสียทุกกลุ่ม ทั้งภายในและภายนอกบริษัทฯ สังคม ชุมชน และสิ่งแวดล้อม เพื่อให้มั่นใจว่าผู้มีส่วนได้เสียได้รับการคุ้มครองให้ได้รับสิทธิตามกฎหมายที่เกี่ยวข้องและได้รับการดูแลอย่างเป็นธรรม ด้วยความเสมอภาค ทั้งนี้บริษัทฯตระหนักดีว่าผู้มีส่วนได้เสียมีบทบาทสำคัญในการกำหนดทิศทางการดำเนินธุรกิจ จึงกำหนดกลยุทธ์การพัฒนาย่างยั่งยืนต่อผู้มีส่วนได้เสียทุกกลุ่ม ดังนี้

กลุ่มผู้มีส่วนได้เสีย : ผู้ถือหุ้นและนักลงทุน

ความคาดหวังของผู้มีส่วนได้เสีย

การปฏิบัติต่อผู้ถือหุ้นทุกรายอย่างเท่าเทียมกัน	การปฏิบัติตามกฎหมายอย่างถูกต้อง โปร่งใส ตรวจสอบได้และมีการกำกับดูแลกิจการที่ดี
สิทธิประโยชน์ที่ควรได้ตามกฎหมาย เช่น เงินปันผล	บริษัทมีผลประกอบการและฐานะทางการเงินที่ดี มีความมั่นคงและดำเนินการได้ตามเป้าหมายที่ตั้งไว้

การตอบสนองความคาดหวังของผู้มีส่วนได้เสีย

- มีผลการดำเนินงานที่ดี เติบโตอย่างมั่นคง
- ปฏิบัติตามกฎหมาย กฎเกณฑ์ต่างๆ การกำกับดูแลสิทธิของผู้ถือหุ้นทุกราย ทุกกลุ่ม ให้ได้รับสิทธิด้วยความเท่าเทียมกัน ตามหลักการกำกับดูแลกิจการที่ดี
- ให้ข้อมูลอย่างเท่าเทียม มีความถูกต้อง ครบถ้วน ชัดเจน

ช่องทางความร่วมมือ

- การประชุมสามัญผู้ถือหุ้นประจำปี
- รายงานประจำปี
- การรายงานผลประกอบการของบริษัทฯ ในรายงานประจำปี One Report และเปิดเผยข้อมูลผ่าน website ของบริษัทการเปิดช่องทางรับข้อเสนอแนะ และข้อร้องเรียนผ่านหน่วยงาน “นักลงทุนสัมพันธ์” บน website หรือติดต่อผ่านเลขานุการบริษัท

กลุ่มผู้มีส่วนได้เสีย : พนักงาน

ความคาดหวังของผู้มีส่วนได้เสีย

ได้รับผลตอบแทนและสวัสดิการอย่างเหมาะสม	ได้รับการพัฒนาความรู้และทักษะในการทำงาน
พนักงานมีสิทธิความเท่าเทียมกัน	ได้รับความก้าวหน้าในการประกอบวิชาชีพ มีความมั่นคงและมีความปลอดภัยในการทำงาน

การตอบสนองความคาดหวังของผู้มีส่วนได้เสีย

- ดูแลและส่งเสริมคุณภาพและความมั่นคงในการทำงานของพนักงาน
- ปฏิบัติตามกฎหมายแรงงาน โดยคำนึงถึงหลักสิทธิมนุษยชนและความต้องการของพนักงาน
- ให้ผลตอบแทนและสวัสดิการอย่างเหมาะสมและเป็นธรรมให้ความสำคัญต่อการพัฒนาศักยภาพในการทำงานและส่งเสริมความรู้กับพนักงานอย่างต่อเนื่องรวมทั้งส่งเสริมความก้าวหน้าในสาขาอาชีพ
- จัดให้มีช่องทางสื่อสารให้พนักงานสามารถเสนอแนะหรือร้องทุกข์ในเรื่องต่างๆ
- มีการดำเนินการด้านอาชีวอนามัยและความปลอดภัยอย่างมีประสิทธิภาพและประสิทธิผล
- การกำหนดนโยบายต่างๆ เพื่อให้เกิดผลประโยชน์สูงสุดต่อบริษัทรวมถึงผู้มีส่วนได้เสียอื่น ๆ

- มีการปฏิบัติที่ถูกต้องตามหลักกฎหมาย ข้อบังคับต่างๆ และหลักบรรษัทภิบาล ดำเนินการควบคุมและบริหารการดำเนินงานของบริษัทให้เป็นไปตามมติและนโยบายที่ได้กำหนดไว้

ช่องทางการมีส่วนร่วม

- การติดต่อสื่อสารภายในองค์กรด้วยระบบ Intranet
- ประชาสัมพันธ์ข่าวสารต่างๆ ผ่านช่องทาง ออนไลน์ เช่น Line Group, Intranet, Email รวมถึง บอร์ดประชาสัมพันธ์ การเปิดรับข้อเสนอแนะและข้อร้องเรียนต่างๆผ่าน Post Box หรือผู้บังคับบัญชาตามสายงาน

กลุ่มผู้มีส่วนได้เสีย : สังคมชุมชนและสิ่งแวดล้อม

ความคาดหวังของผู้มีส่วนได้เสีย

ไม่ได้รับผลกระทบใดๆ ที่อาจเกิดขึ้นจากการดำเนินงานทั้งในด้าน มลภาวะ เช่น ฝุ่นละออง เสียง คุณภาพน้ำผิวดิน รวมทั้งผลกระทบ ทางด้านคุณภาพชีวิตและการดำเนินชีวิตประจำวัน	หากเกิดผลกระทบใดๆ จากการดำเนินงานต้องรีบดำเนินการแก้ไขให้ เป็นปกติโดยเร็วที่สุด
--	--

การตอบสนองความคาดหวังของผู้มีส่วนได้เสีย

- ปฏิบัติตามแนวทางความรับผิดชอบต่อสังคม (CSR)
- สนับสนุนการพัฒนาชุมชนและสังคม โดยแบ่งปันความรู้ ทักษะขององค์กรสู่ชุมชน
- สนับสนุนการอนุรักษ์พลังงาน รักษาสภาพแวดล้อม และการใช้ทรัพยากรอย่างมีประสิทธิภาพ
- โครงการเพื่อชุมชนทั้งด้านอาชีพ การศึกษา และการดูแลสิ่งแวดล้อม และอาชีวอนามัยความปลอดภัยอย่างต่อเนื่อง
- ปฏิบัติตามระบบบริหารจัดการสิ่งแวดล้อม (ISO14001:2015) และอาชีวอนามัย ความปลอดภัย (ISO45001:2018) อย่างต่อเนื่อง

ช่องทางการมีส่วนร่วม

- จัดกิจกรรมให้ความรู้ประชาชนในชุมชน
- กิจกรรมชุมชนสัมพันธ์
- ช่องทางเปิดรับข้อเสนอแนะ และข้อร้องเรียนผ่าน Email และเลขานุการบริษัท

กลุ่มผู้มีส่วนได้เสีย : คู่ค้า

ความคาดหวังของผู้มีส่วนได้เสีย

ชำระค่าสินค้าและค่าจ้างครบถ้วนตรงตามเวลาที่ได้นัดหมายไว้	ใช้สินค้าและบริการของคู่ค้า/ผู้รับเหมาช่วงอย่างต่อเนื่อง
--	--

การตอบสนองความคาดหวังของผู้มีส่วนได้เสีย

- ปฏิบัติต่อคู่ค้าทุกรายด้วยความเป็นธรรมและเสมอภาค
- การชี้แจงให้คู่ค้าทราบถึงนโยบายและจรรยาบรรณทางธุรกิจในการดำเนินธุรกิจ
- ปฏิบัติตามเงื่อนไขทางการค้าและสัญญา
- ไม่เรียก รับ หรือ ยินยอมรับทรัพย์สินหรือประโยชน์อื่นใด นอกเหนือจากข้อตกลงทางการค้า
- การเยี่ยมชมเยือนคู่ค้าเพื่อแลกเปลี่ยนความรู้และประสบการณ์ และความเชี่ยวชาญระหว่างกัน และรับฟังปัญหา/ ข้อเสนอแนะต่างๆ มีกระบวนการที่สามารถตรวจสอบได้

ช่องทางการมีส่วนร่วม

- รายงานเอกสารการสั่งซื้อ สัญญาจ้าง
- การจัดประชุมกับผู้รับเหมาและคู่ค้า
- โทรศัพท์ , Email, Line
- ช่องทางเปิดรับข้อเสนอแนะ และข้อร้องเรียนผ่าน Email และเลขานุการบริษัท

กลุ่มผู้มีส่วนได้เสีย : ลูกค้า

ความคาดหวังของผู้มีส่วนได้เสีย

มีการดูแลและบริหารเรื่องอาชีวอนามัย ความปลอดภัยและสิ่งแวดล้อม ในการดำเนินงาน และมีมาตรการควบคุมผลกระทบที่อาจเกิดขึ้นต่อ สิ่งแวดล้อม	มีบุคลากรที่มีประสิทธิภาพและพอเพียงในการปฏิบัติงาน
มีเครื่องมือ เครื่องจักร อุปกรณ์ที่มีประสิทธิภาพพอเพียงแก่การ ปฏิบัติงาน	มีขีดความสามารถและประสิทธิภาพในการทำงานความสำเร็จของการ ดำเนินงาน
ความครบถ้วนของรายละเอียด เทคนิคแต่ละประเภทงาน	ดูแลรักษาความลับของลูกค้า นวัตกรรมเพื่อเพิ่มคุณค่าของการ ดำเนินงาน

การตอบสนองความคาดหวังของผู้มีส่วนได้เสีย

- มีปฏิบัติตามข้อกำหนดของลูกค้า
- ส่งมอบงานที่มีคุณภาพตรงตามมาตรฐานและข้อกำหนด
- รับประกันโครงการในระยะเวลาที่กำหนดไว้ในสัญญาโครงการ
- จัดให้มีการทำแบบสำรวจความพึงพอใจจากลูกค้า

ช่องทางการมีส่วนร่วม

- รายงาน เอกสารและหลักฐานการดำเนินงาน ตามข้อกำหนด
- การเข้าร่วมประชุมร่วมกับลูกค้า (Weekly/ Monthly Meeting หรือตามที่ลูกค้านัดหมาย)
- โทรศัพท์ , Email, Line
- ช่องทาง รับข้อมูลย้อนกลับจากลูกค้า Customer Satisfaction Survey ผ่านทาง Email, Application Form

กลุ่มผู้มีส่วนได้เสีย : คู่แข่ง

ความคาดหวังของผู้มีส่วนได้เสีย

ไม่ทำลายชื่อเสียงของบริษัทอื่น ด้วยการกล่าวหาในทางร้าย คำเนิ่นการ ด้วยความโปร่งใส ภายใต้การสั่งและการแข่งขันอย่างเป็นธรรม	ไม่แสวงหาข้อมูลความลับของคู่แข่งด้วยวิธีการที่ไม่สุจริต
ปฏิบัติต่อคู่แข่งอย่างถูกต้องและมีจริยธรรมทางกฎหมาย	ไม่มีนโยบายกีดกันทางการค้า

การตอบสนองความคาดหวังของผู้มีส่วนได้เสีย

- ดำเนินธุรกิจตามกรอบแห่งกฎหมาย มีจริยธรรม
- มีความโปร่งใสและตรวจสอบได้ไม่ละเมิดทรัพย์สินและสิทธิทางปัญญา

ช่องทางการมีส่วนร่วม

- รับข้อมูลจากเวทีสาธารณะ

กลุ่มผู้มีส่วนได้เสีย : เจ้าหนี้

ความคาดหวังของผู้มีส่วนได้เสีย

ได้รับชำระหนี้ตรงตามกำหนดเวลาและตามข้อตกลง โดยไม่มีการผิดนัดชำระหนี้

การตอบสนองความคาดหวังของผู้มีส่วนได้เสีย

- ปฏิบัติตามเงื่อนไขทางการค้าอย่างเคร่งครัด

ช่องทางการมีส่วนร่วม

- รายงานประจำปี/ ความรับผิดชอบต่อสังคม ชุมชนและสิ่งแวดล้อม
- ผ่านหน่วยงานที่เกี่ยวข้องและ website ของบริษัท
- ช่องทางเปิดรับข้อเสนอแนะและข้อร้องเรียนผ่าน Email เลขานุการบริษัท

กลุ่มผู้มีส่วนได้เสีย : หน่วยงานภาครัฐ

ความคาดหวังของผู้มีส่วนได้เสีย

ปฏิบัติตามกฎหมาย ระเบียบข้อบังคับต่างๆที่เกี่ยวข้องกับการดำเนินธุรกิจอย่างถูกต้อง โปร่งใส

การตอบสนองความคาดหวังของผู้มีส่วนได้เสีย

- ปฏิบัติตามกฎหมาย ระเบียบข้อบังคับต่างๆที่เกี่ยวข้องกับการดำเนินธุรกิจอย่างถูกต้อง โปร่งใส
- การเข้าชี้แจงข้อมูลกับหน่วยงานราชการที่กำกับดูแลอย่างรวดเร็ว

ช่องทางการมีส่วนร่วม

- การขอคำปรึกษาข้อกำหนดและภายในผ่านทางโทรศัพท์และ website ของกรมสรรพากร
- การขอคำปรึกษาข้อกำหนดและแนวปฏิบัติที่เกี่ยวข้องกับการดำเนินงานจากส่วนราชการที่เกี่ยวข้อง ผ่านทางโทรศัพท์ และ website ของหน่วยงาน เช่น กระทรวงแรงงานฯ กรมโรงงานอุตสาหกรรม กรมพัฒนาธุรกิจการค้า กรมทรัพย์สินทางปัญญา

กลุ่มผู้มีส่วนได้เสีย : สื่อมวลชน

ความคาดหวังของผู้มีส่วนได้เสีย

ได้รับข้อมูลจากบริษัทอย่างชัดเจนตรงประเด็น และข้อมูลมีความถูกต้อง

ได้รับข้อมูลที่เท่าเทียมกันกับผู้มีส่วนได้ส่วนเสียกลุ่มอื่น

การตอบสนองความคาดหวังของผู้มีส่วนได้เสีย

- สื่อสารข้อมูลที่ถูกต้อง ครบถ้วนและทันต่อเหตุการณ์ ละเว้นการสื่อสารที่เป็นเท็จ ขัดแย้งความจริง หรือผิดศีลธรรมอันดีงาม
- ปฏิบัติต่อสื่อมวลชนทุกกลุ่มอย่างเท่าเทียมกันกับผู้มีส่วนได้ส่วนเสียกลุ่มอื่น
- ส่งเสริมให้เกิดภาพลักษณ์ที่ดีต่อองค์กร

ช่องทางการมีส่วนร่วม

- รายงานเผยแพร่ข้อมูลข่าวสารขององค์กรผ่านข่าวประชาสัมพันธ์ของตลาดหลักทรัพย์
- ให้สัมภาษณ์ให้ข้อมูลผ่าน website ของบริษัท
- อีเมลล์
- โทรศัพท์

3.3 การจัดการด้านความยั่งยืนในด้านมิติสิ่งแวดล้อม

3.3.1 นโยบายและแนวปฏิบัติด้านสิ่งแวดล้อม

บริษัท พีอี (ประเทศไทย) จำกัด (มหาชน) และบริษัทย่อย มีเจตนารมณ์ที่จะดำเนินธุรกิจให้เจริญเติบโตบนพื้นฐานของธรรมาภิบาลและการดูแลรับผิดชอบต่อสังคมและสิ่งแวดล้อมอย่างยั่งยืนรวมทั้ง คำนึงถึงผลประโยชน์ของผู้ถือหุ้น บริษัทและผู้มีส่วนได้เสียทุกกลุ่มเป็นสำคัญ เพื่อมุ่งหวังให้ผู้ถือหุ้นของบริษัทฯ ผู้มีส่วนได้เสียอยู่ร่วมกับชุมชนและสังคมได้อย่างเป็นสุข และพัฒนายกระดับความเจริญก้าวหน้าไปพร้อมๆ กัน โดยบริษัทฯ มุ่งมั่น ในการดำเนินธุรกิจด้วยความสุจริต โปร่งใส เป็นธรรมเป็นมิตรต่อสิ่งแวดล้อมและสามารถตรวจสอบได้ โดยมุ่งเน้นการเจริญเติบโตของบริษัทฯ ควบคู่ไปกับการพัฒนาคุณภาพของชีวิตของพนักงาน ชุมชน และคุณภาพของสังคม และสิ่งแวดล้อมในทุกมิติ รวมทั้งดูแลผลประโยชน์ของผู้มีส่วนได้เสีย ตามวิสัยทัศน์และพันธกิจที่บริษัทฯ กำหนดเพื่อให้เป็นไปตามเจตนารมณ์และแนวคิดดังกล่าวข้างต้น บริษัทฯ จึงกำหนดนโยบายความรับผิดชอบต่อสังคมและสิ่งแวดล้อมดังต่อไปนี้

1. ดำเนินธุรกิจด้วยความสุจริต โปร่งใส เป็นธรรม เป็นมิตรต่อสิ่งแวดล้อมและสามารถตรวจสอบได้โดยมุ่งเน้นการเจริญเติบโตของบริษัทฯ ควบคู่ไปกับการพัฒนาคุณภาพของชีวิตของพนักงาน ชุมชน และคุณภาพของสังคม และสิ่งแวดล้อมในทุกมิติ รวมทั้ง ดูแลผลประโยชน์ของผู้มีส่วนได้เสีย ตามวิสัยทัศน์และพันธกิจที่บริษัทกำหนด
2. ส่งเสริมและให้ความรู้ด้านสังคมและสิ่งแวดล้อมกับพนักงานของบริษัทฯทุกระดับ เพื่อให้เป็นแนวทางร่วมกันในการพัฒนาและดูแลรับผิดชอบต่อสังคมและสิ่งแวดล้อมให้ทั่ว ถึงทั้ง องค์กร
3. ส่งเสริมให้มีโครงการหรือกิจกรรมเพื่อสังคม และสิ่งแวดล้อม โดยใช้ศักยภาพและทรัพยากรของบริษัทฯดำเนินการให้ประสบความสำเร็จตามเป้าหมายและวัตถุประสงค์อย่างคุ้มค่าและมีประสิทธิภาพ
4. ให้มีการสื่อสารและประชาสัมพันธ์โครงการ หรือกิจกรรมเพื่อสังคมและสิ่งแวดล้อมแบบสองทาง (Two Ways Communication) กับชุมชน สังคมและผู้มีส่วนได้เสีย รวมทั้ง เปิดโอกาสให้ผู้มีส่วนได้เสียได้มีส่วนร่วมในโครงการหรือกิจกรรมนั้น ๆ ตามความเหมาะสม
5. ส่งเสริมและสนับสนุนการเคารพสิทธิมนุษยชน โดยการปฏิบัติต่อผู้ที่มีส่วนเกี่ยวข้องไม่ว่าจะเป็นพนักงานชุมชน และสังคมรอบข้างด้วยความเคารพในคุณค่าของความเป็นมนุษย์ คำนึงถึงความเสมอภาคและเสรีภาพที่เท่าเทียมกัน ไม่ละเมิดสิทธิขั้นพื้นฐาน และไม่เลือกปฏิบัติไม่ว่าจะเป็นในเรื่องของเชื้อชาติ สัญชาติ ศาสนา ภาษา สีผิว เพศ อายุ การศึกษา สภาวะทางร่างกาย หรือสถานะทางสังคม รวมถึงจัดให้มีการดูแลไม่ให้ธุรกิจของบริษัทฯและบริษัทย่อยเข้าไปมีส่วนเกี่ยวข้องกับการละเมิดสิทธิมนุษยชนทั้งทางตรงและทางอ้อม
6. ส่งเสริมการพัฒนาทรัพยากรมนุษย์และปฏิบัติต่อแรงงานอย่างเป็นธรรม อันเป็นปัจจัยที่จะช่วยเพิ่ม มูลค่าของกิจการและเสริมสร้างความสามารถในการแข่งขันและการเจริญเติบโตอย่างยั่งยืนของบริษัทฯและบริษัทย่อยในอนาคต
7. บริษัทฯและบริษัทย่อยจะปฏิบัติต่อลูกค้าอย่างเป็นธรรมในเรื่องของสินค้าและบริการ โดยไม่เลือกปฏิบัติและไม่เปิดเผยข้อมูลของลูกค้าที่คนได้ล่วงรู้มาเนื่องจากการดำเนินธุรกิจอันเป็นข้อมูลที่ตามปกติวิสัยจะพึงสงวนไว้ไม่เปิดเผย และไม่นำข้อมูลดังกล่าวมาใช้เพื่อผลประโยชน์ของตนเองและผู้เกี่ยวข้อง เว้นแต่เป็นการเปิดเผย ตามหน้าที่ตามกฎหมาย อีกทั้งมุ่งมั่น และคำนึงถึงอรรถประโยชน์และความปลอดภัยของผู้บริโภค โดยการควบคุมคุณภาพของสินค้าให้ได้มาตรฐาน
8. ส่งเสริมการอนุรักษ์ทรัพยากรธรรมชาติ และใช้พลังงานอย่างมีประสิทธิภาพ อีกทั้ง ยังห่วงใยและตระหนักถึงความปลอดภัยของสังคม สิ่งแวดล้อม คุณภาพชีวิตของพนักงาน และชุมชนที่อาจได้รับ ผลกระทบจากการดำเนินงานของบริษัท

9. จะดำเนินธุรกิจที่เป็นประโยชน์ต่อเศรษฐกิจ และสังคม และยึดมั่น การปฏิบัติตนเป็นพลเมืองที่ดี และปฏิบัติตามกฎหมายและข้อบังคับที่เกี่ยวข้องอย่างครบถ้วน จึงมีนโยบายในการให้ความช่วยเหลือและพัฒนาสังคม โดยมีนโยบายที่จะให้ความช่วยเหลือผู้ด้อยโอกาส โดยการบริจาคสิ่งของขาดแคลน และตรวจรักษาสุขภาพ
10. สนับสนุนให้มิ้นนวัตกรรมทั้ง ในระดับกระบวนการทำงานในองค์กร และในระดับความร่วมมือระหว่างองค์กรซึ่งหมายถึงการทำสิ่งต่างๆ ด้วยวิธีใหม่ๆ และยังสามารถหมายถึงการเปลี่ยนแปลงทางความคิด การผลิต เพื่อเพิ่มมูลค่าเป้าหมายของนวัตกรรมคือการเปลี่ยนแปลงในเชิงบวก เพื่อทำในสิ่ง ต่างๆ เกิดเปลี่ยนแปลงในทางที่ดีขึ้น ก่อผลิตผลที่เพิ่มขึ้น ทั้งนี้เพื่อให้เกิดประโยชน์ต่อสังคมสูงสุด
11. ให้มีการสรุปผลของโครงการต่างๆ ที่บริษัท พนักงานบริษัท ผู้ถือหุ้น ได้กระทำร่วมกับชุมชนบุคคลภายนอกดังกล่าวข้างต้น แล้วรายงานให้ผู้บริหารบริษัททราบเพื่อรายงานต่อผู้ถือหุ้นต่อไปอย่างน้อยปีละครั้ง
12. บริษัทสนับสนุนการปกครองในระบอบประชาธิปไตยและมีนโยบายเป็นกลางทางการเมือง
13. ให้ผู้บริหารทุกสาขานำให้ความร่วมมือ และส่งเสริมให้พนักงานร่วมกันดำเนินงานตามนโยบายที่บริษัทได้กำหนดไว้ให้ประสบความสำเร็จ

3.3.2 ผลการดำเนินงานด้านสิ่งแวดล้อม

บริษัทให้ความสำคัญต่อความรับผิดชอบต่อสังคมในการดูแลรักษาสิ่งแวดล้อมโดยบริษัทได้ดำเนินการและควบคุมให้การดำเนินธุรกิจของบริษัท มีการปฏิบัติตามระบบบริหารจัดการสิ่งแวดล้อม (ISO14001:2015) และระบบบริหารจัดการอาชีวอนามัยและความปลอดภัย (ISO45001:2018) ซึ่งบริษัทได้รับการรับรอง มาอย่างต่อเนื่องรวมถึงการเฝ้าระวังและตรวจวัดค่าต่างๆด้านสิ่งแวดล้อม เช่น ฝุ่นละอองรวม (Total Suspended Particulate, TSP) คาร์บอนมอนอกไซด์ (CO) น้ำเสีย อากาศ ความเข้มแสงสว่าง เสียง ความร้อน โดยปฏิบัติตามกฎหมายที่เกี่ยวข้องกับการดูแลรักษาสิ่งแวดล้อม รวมถึงอาชีวอนามัยและความปลอดภัย อย่างเคร่งครัดภายใต้แนวคิดการใส่ใจความปลอดภัยและรักษาสิ่งแวดล้อม โดยมุ่งเน้นดูแลและพัฒนากระบวนการผลิตและเลือกใช้วัสดุที่เป็นมิตรต่อสิ่งแวดล้อม

ประเด็นสำคัญความยั่งยืน ด้านสิ่งแวดล้อมและความปลอดภัย

- การใช้ทรัพยากรอย่างมีประสิทธิภาพ
 - การอนุรักษ์น้ำ การใช้น้ำอย่างมีคุณค่า
 - การประหยัดพลังงานไฟฟ้า
 - การใช้วัสดุอย่างมีประสิทธิภาพ
- การป้องกันมลพิษ
 - การจัดการของเสีย และสารเคมีอันตราย
 - การจัดการการปล่อยมลพิษลงสู่แหล่งน้ำ
 - การจัดการการปล่อยมลพิษสู่อากาศ
 - การกำจัดคราบน้ำมันและสารเคมีรั่วไหล
 - การจัดการมลพิษอื่นๆ เช่น มลพิษจากแสง ความร้อน เสียง
- นโยบายและระบบบริหารจัดการสิ่งแวดล้อม (ISO14001:2015)
 - การบริหารจัดการสิ่งแวดล้อม
 - ความมุ่งมั่น นโยบาย และแนวปฏิบัติ
 - การทวนสอบ ตรวจสอบ รับรอง และการประเมินผลการดำเนินงาน
 - การบริหารจัดการผลกระทบสิ่งแวดล้อมจากการดำเนินธุรกิจและการดำเนินโครงการ

- นโยบายและระบบบริหารจัดการอาชีวอนามัยและความปลอดภัย (ISO45001:2018)
 - การบริหารจัดการความปลอดภัย อาชีวอนามัยและสภาพแวดล้อมในการทำงาน ที่ทำให้เกิดการบาดเจ็บ/ เจ็บป่วยกับพนักงานและผู้ปฏิบัติงาน
 - ความมุ่งมั่น นโยบาย และแนวปฏิบัติ
 - การทวนสอบ ตรวจสอบ รับรอง และการประเมินผลการดำเนินงาน
 - การบริหารจัดการความปลอดภัยจากการดำเนินงาน
 - การบริหารจัดการเหตุฉุกเฉิน ภาวะวิกฤตและความต่อเนื่องทางธุรกิจ อย่างมีประสิทธิภาพเพื่อไม่ให้มีผลกระทบต่อธุรกิจ สังคมชุมชนและสิ่งแวดล้อม

นอกจากนี้ บริษัทฯ ผนวกด้านการประหยัดพลังงาน การใช้วัสดุสำนักงานสิ้นเปลืองต่างๆ อย่างคุ้มค่าเช่นการใช้กระดาษรีไซเคิล (Re-used) การเปิด-ปิดเครื่องใช้ไฟฟ้า เครื่องปรับอากาศระหว่างช่วงพัก การจัดซื้อ แจก Soft files แทนที่จะเป็นกระดาษจัดทำเป็นรูปเล่ม และเน้นการสื่อสาร การประชุม จัดทำธุรกรรมต่างๆ ทางอินเทอร์เน็ตให้มากขึ้นลดการเดินทางไป-มา เป็นต้น

ทั้งนี้ จากการดำเนินงานตามมาตรฐานด้านสิ่งแวดล้อม มาอย่างต่อเนื่อง ทำให้สาขาของของบริษัทฯ ได้รับรางวัลอุตสาหกรรมสีเขียวระดับ 3 (Green Industry Level3) จากกรมโรงงานอุตสาหกรรมเป็นที่เรียบร้อยแล้ว

3.4 การจัดการความยั่งยืนในมิติสังคม

3.4.1 นโยบายและแนวปฏิบัติด้านสังคม

คณะกรรมการบริษัท พีอี (ประเทศไทย) จำกัด (มหาชน) ให้ความสำคัญและมุ่งมั่น ในการดำเนินธุรกิจบนพื้นฐานของหลักการกำกับดูแลกิจการที่ดี โดยนำหลักเกณฑ์กำกับดูแลกิจการที่ดีของตลาดหลักทรัพย์แห่งประเทศไทยและระเบียบปฏิบัติของคณะกรรมการกำกับหลักทรัพย์และตลาดหลักทรัพย์ และคณะกรรมการกำกับตลาดทุน มาเป็นปัจจัยในการเสริมสร้างให้องค์กรมีระบบการบริหารจัดการที่มีประสิทธิภาพ มีความซื่อสัตย์ สุจริต โปร่งใส มีความเป็นธรรม รับผิดชอบต่อและคำนึงถึงสิทธิของผู้มีส่วนได้เสียทุกฝ่าย อย่างครบถ้วน เหมาะสม และสอดคล้องกับสภาพการณ์พร้อมอยู่บนพื้นฐานเศรษฐกิจพอเพียง โดยบริษัทฯ ได้มีแนวทางการดำเนินงานรับผิดชอบต่อสังคมในด้านต่างๆ ดังนี้

(1) การกำกับดูแลกิจการที่ดี

คณะกรรมการบริษัท ได้นำนโยบายเกี่ยวกับการกำกับดูแลกิจการมาถือปฏิบัติในการกำกับดูแลการดำเนินงานของบริษัท โดยเชื่อว่าการกำกับดูแลกิจการที่ดีซึ่งประกอบไปด้วยการมีคณะกรรมการบริษัทและผู้บริหารที่มีวิสัยทัศน์และความรับผิดชอบต่อหน้าที่ ระบบการบริหารจัดการที่ดี มีกลไกการควบคุมและการถ่วงดุลอำนาจเพื่อให้การบริหารงานเป็นไปอย่างโปร่งใส ตรวจสอบได้ การเคารพในสิทธิและความเท่าเทียมกันของผู้ถือหุ้นและความรับผิดชอบต่อผู้มีส่วนได้เสียจะเป็นปัจจัยสำคัญในการเพิ่มมูลค่าและผลตอบแทนสูงสุดให้แก่ผู้ถือหุ้นของบริษัทในระยะยาวอย่างยั่งยืน

นโยบายการกำกับดูแลกิจการ

คณะกรรมการบริษัท มีบทบาทหน้าที่สำคัญในการกำหนดทิศทาง การดำเนินงานของบริษัท กำกับดูแลและติดตามนโยบายต่อต้านการคอร์รัปชัน ของการทำงานของฝ่ายจัดการ

การติดตามการปฏิบัติตามนโยบายการกำกับดูแลกิจการ

คณะกรรมการ ผู้บริหาร และพนักงานบริษัท ได้ปฏิบัติตามนโยบายการกำกับดูแลกิจการที่ดี และติดตามผลการปฏิบัติงานตามแผนการดำเนินงานอย่างสม่ำเสมอในปี 2566 ไม่พบสถานการณ์ใดที่ปฏิบัติโดยไม่สอดคล้องกับตามนโยบาย และบริษัทไม่ได้รับการร้องเรียนใดๆ จากผู้มีส่วนได้เสีย

(2) การประกอบกิจการด้วยความเป็นธรรม

บริษัทฯ และบริษัทย่อยให้ความสำคัญในการดำเนินธุรกิจอย่างมีจริยธรรมและโปร่งใส สอดคล้องกับหลักจรรยาบรรณในการดำเนินธุรกิจของบริษัทและบริษัทย่อย ภายใต้การแข่งขันทางการค้าที่สุจริตและเป็นธรรมและเสมอภาคตามกรอบของกฎหมาย โดยมีแนวทางการจัดการดังนี้

1. สร้างพันธมิตรทางธุรกิจกับคู่ค้า เพื่อการเติบโต และพัฒนาร่วมกันในระยะยาว โดยปฏิบัติภายใต้กรอบกติกาการแข่งขันที่เป็นธรรม ตามระเบียบการจัดซื้อจัดจ้าง ตั้งแต่การคัดเลือก และประเมินคู่ค้า การเปรียบเทียบราคา
2. ไม่ทำลายชื่อเสียงของคู่แข่ง ไม่แสวงหาข้อมูลด้วยวิธีไม่สุจริต ไม่ลอกเลียนแบบ ไม่ละเมิดทรัพย์สินทางปัญญาของผู้อื่นเพื่อประโยชน์ส่วนตน
3. ไม่เรียก รับ หรือยินยอม ที่จะรับทรัพย์สิน หรือประโยชน์อื่นใดซึ่งอยู่นอกเหนือข้อตกลงทางการค้า
4. การดำเนินธุรกิจกับคู่ค้า ลูกค้า ทั้ง ภาครัฐและเอกชน รวมถึงคู่แข่งทางการค้าจะต้องไม่นำมาซึ่งความเสื่อมเสียต่อชื่อเสียงของบริษัทหรือขัดต่อกฎหมาย ดังนี้

● ลูกค้า

มุ่งมั่น สร้างความพึงพอใจและความมั่นใจให้กับลูกค้า เอาใจใส่และรับผิดชอบต่อลูกค้าโดยลูกค้าจะต้องได้รับสินค้าที่ดี มีคุณภาพ มีความปลอดภัย และเป็นมิตรต่อสิ่งแวดล้อม ในราคาที่เหมาะสม และเป็นไปตามมาตรฐานที่ได้กำหนดไว้ พร้อมการให้ข้อมูลที่จำเป็นต่อการตัดสินใจโดยไม่ปิดบัง หรือบิดเบือนข้อเท็จจริง รวมทั้งปฏิบัติตามเงื่อนไขและข้อตกลงที่มีต่อลูกค้าอย่างเคร่งครัดมีการพัฒนายกระดับมาตรฐานเพื่อเพิ่ม มูลค่าสินค้าและบริการให้สูงขึ้นเพื่อตอบสนองความต้องการของลูกค้าอย่างต่อเนื่อง รักษาสัมพันธ์ภาพที่ดี และยั่งยืนกับลูกค้าอย่างจริงจังและสม่ำเสมอ รวมถึงไม่กระทำการใดๆ ที่เป็นการละเมิดสิทธิของลูกค้ารักษาความลับทางการค้าของลูกค้า ไม่นำไปใช้เพื่อประโยชน์ตนเองหรือผู้ที่เกี่ยวข้องโดยมิชอบ

● คู่ค้า

ปฏิบัติตามข้อตกลงทางการค้าตั้งอยู่บนพื้นฐานของการแข่งขันที่เป็นธรรม โดยคำนึงถึงความเสมอภาค ไม่เอารัดเอาเปรียบ และมีความซื่อสัตย์ในการดำเนินธุรกิจ รักษาผลประโยชน์ร่วมกับคู่ค้ามีระบบการคัดเลือกคู่ค้า เพื่อให้มั่นใจว่าห่วงโซ่อุปทาน (Value Chain) ของบริษัทฯ ประกอบไปด้วยคู่ค้าที่มีการดำเนินธุรกิจตามกฎหมาย ปฏิบัติตามมาตรฐานความปลอดภัยและอาชีวอนามัย เป็นมิตรต่อสิ่งแวดล้อม พร้อมสร้างสัมพันธ์ภาพและความเข้าใจที่ดีต่อกัน แลกเปลี่ยนความรู้ ร่วมกันพัฒนาและเพิ่ม คุณค่าให้แก่สินค้าและบริการ เพื่อการเจริญเติบโตร่วมกัน

● คู่แข่งทางการค้า

ปฏิบัติต่อคู่แข่งทางการค้าภายใต้กรอบกติกาของการแข่งขันที่เป็นธรรม ไม่แสวงหาข้อมูลที่เป็นความลับของคู่แข่งทางการค้าด้วยวิธีการที่ไม่สุจริตหรือไม่เหมาะสม ไม่ทำลายชื่อเสียงของคู่แข่งทางการค้าด้วยการกล่าวหา ให้ร้ายคู่แข่งทางการค้า

● ภาครัฐ

ให้ความสำคัญกับความโปร่งใส และคำนึงถึงความซื่อสัตย์สุจริตในการติดต่อทำธุรกรรมกับหน่วยงานภาครัฐ เพื่อหลีกเลี่ยงการดำเนินการ ที่อาจส่งผลกระทบต่อภาระที่ไม่เหมาะสม และขัดแย้งต่อหลักการบริหารจัดการที่ดี รวมทั้งต่อต้านการให้สินบนต่างๆ ต่อเจ้าหน้าที่ของรัฐ เพื่ออำนวยความสะดวก หรือผลประโยชน์ทางธุรกิจของบริษัท

ทั้งนี้ บริษัทฯ ได้จัดให้มีช่องทางการสื่อสาร เพื่อให้คู่ค้า ลูกค้า และผู้มีส่วนได้เสียที่เกี่ยวข้องสามารถร้องเรียนต่อบริษัทฯ และคำร้องเรียนพึงได้รับการเอาใจใส่และดำเนินการอย่างเป็นธรรม

การไม่ละเมิดทรัพย์สินทางปัญญา

บริษัทฯ และบริษัทย่อยไม่ดำเนินการใดๆ ที่เกี่ยวข้องกับการละเมิดทรัพย์สินทางปัญญา รวมทั้งส่งเสริมให้กรรมการ ผู้บริหาร และพนักงานใช้ทรัพยากรและทรัพย์สินของบริษัทฯ และบริษัทย่อยอย่างมีประสิทธิภาพ ใช้สินค้าและบริการที่มีลิขสิทธิ์ถูกต้องและไม่สนับสนุนสินค้าหรือการกระทำที่เป็นการละเมิดทรัพย์สินทางปัญญา โดยกำหนดแนวปฏิบัติ ดังนี้

1. ดำเนินธุรกิจให้สอดคล้องกับกฎหมาย ข้อบังคับ และข้อผูกพันตามสัญญาที่เกี่ยวกับสิทธิในทรัพย์สินทางปัญญา
2. คู่ค้า หน่วยงานอื่นเป็นทรัพย์สินทางปัญญาของบริษัทฯ และไม่นำทรัพย์สินทางปัญญาดังกล่าวไปใช้หรือให้บุคคลอื่นใช้โดยมิได้รับอนุญาต
3. เคารพสิทธิในทรัพย์สินทางปัญญาของผู้อื่น ไม่ละเมิดหรือนำผลงานของผู้อื่นไปใช้เพื่อประโยชน์ส่วนตน

นอกจากนี้ กรรมการ ผู้บริหาร และพนักงานทุกคนต้องเคารพสิทธิที่ชอบด้วยกฎหมายในทรัพย์สินทางปัญญาของบุคคลอื่นด้วยในปี 2565 บริษัทฯ และบริษัทย่อยไม่ดำเนินการใดๆ ที่เกี่ยวข้องกับการละเมิดทรัพย์สินทางปัญญา

คู่ค้า ผู้ให้บริการ และผู้จัดจำหน่าย

บริษัทฯ มีการประเมินผลการปฏิบัติงานและเข้าเยี่ยมชมคู่ค้า ผู้ให้บริการ และผู้จัดจำหน่ายอย่างสม่ำเสมอเพื่อให้มั่นใจ ใจว่ามีการปฏิบัติตามข้อกำหนดตามระบบการจัดการด้านสิ่งแวดล้อม ISO 14001 และนโยบายการจัดการอนุรักษ์พลังงาน และสิ่งแวดล้อม ทำให้บริษัทมีการคัดเลือกคู่ค้าอย่างเป็นระบบเพื่อให้มั่นใจว่าตลอดห่วงโซ่อุปทาน (Value Chain) ของบริษัทฯ และบริษัทย่อยประกอบไปด้วยคู่ค้าที่มีการดำเนินธุรกิจตามกฎหมาย ปฏิบัติตามมาตรฐานความปลอดภัยและอาชีวอนามัย เป็นมิตรต่อสิ่งแวดล้อม โดยสนับสนุนการจัดหาที่เป็นมิตรต่อสิ่งแวดล้อมที่พิจารณาจากสินค้าและบริการของผู้ประกอบการที่ปฏิบัติตามมาตรฐานด้านสิ่งแวดล้อม หรือได้มาตรฐานตามเกณฑ์ของบริษัท อาทิ การปฏิบัติตามกฎหมาย การใช้ทรัพยากรและพลังงานอย่างคุ้มค่า การควบคุมการผลิต การจัดการของเสีย ทั้งนี้ เพื่อเป็นการเสริมสร้างศักยภาพและประสิทธิภาพในการดำเนินธุรกิจร่วมกัน และยกระดับกระบวนการจัดซื้อจัดจ้างของบริษัทให้เป็น Green Procurement มากขึ้นในอนาคต จากการดำเนินดังกล่าวข้างต้น บริษัทฯ และบริษัทย่อยคาดหวังว่า คู่ค้า ผู้ให้บริการ และผู้จัดจำหน่ายซึ่งเป็นคู่ธุรกิจของบริษัทฯ และบริษัทย่อยจะสามารถนำแนวทางการจัดการด้านสิ่งแวดล้อมไปขยายผลเป็นมาตรฐานในห่วงโซ่อุปทานต่อไป

การรับข้อร้องเรียน

บริษัทฯ จัดให้มีระบบและช่องทางให้ลูกค้าร้องเรียน สอบถามข้อมูล และเสนอแนะ เกี่ยวกับคุณภาพของสินค้าและบริการ ได้อย่างสะดวก โดยสามารถติดต่อได้หลายช่องทางผ่าน call center โทร. 02-322-0222 และผ่าน Social Media ได้แก่ www.pae.co.th เพื่อสนองกับวิถีชีวิตของลูกค้าที่เปลี่ยนแปลงไป ทำให้สามารถสื่อสารได้อย่างมีประสิทธิภาพ รวดเร็ว และผ่านงานกิจกรรมของบริษัทฯ ในปี 2566 ไม่ปรากฏข้อร้องเรียนจากลูกค้าที่เป็นนัยสำคัญ ส่วนข้อร้องเรียนอื่นๆ บริษัทฯ ได้นามาวิเคราะห์ หาสาเหตุ เพื่อดำเนินการแก้ไข ป้องกัน ติดตามทั้ง ระบบและปรับใช้ทั้ง องค์กร เพื่อมิให้ข้อบกพร่องนั้นเกิดขึ้นอีก

(3)ต่อต้านการทุจริตคอร์รัปชัน

บริษัทฯ และบริษัทย่อยต่อต้านการทุจริตและคอร์รัปชัน ทุกรูปแบบ ด้วยตระหนักว่าการทุจริตคอร์รัปชันนั้นเป็นภัยร้ายแรงที่ทำลายการแข่งขันอย่างเสรีและเป็นธรรม อีกทั้ง ก่อให้เกิดความเสียหายต่อการพัฒนาเศรษฐกิจและสังคมบริษัทฯ และบริษัทย่อยไม่มีนโยบายเสนอเงิน สิ่งจูงใจ ของกำนัล สิทธิประโยชน์พิเศษ ในรูปแบบใดๆ ไม่ว่าจะทางตรงหรือผ่านบุคคลที่สามแก่ลูกค้า คู่ค้าบริษัท หน่วยงานภายนอกหรือเจ้าหน้าที่ภาครัฐ เพื่อให้ได้มาหรือคงไว้ซึ่งประโยชน์หรือความได้เปรียบทางธุรกิจ รวมทั้งไม่มีนโยบายจ่ายเงินรางวัลหรือการจ่ายเงินอื่นใดเพื่อเร่งการดำเนินการหรืออำนวยความสะดวกตลอดระยะเวลาที่ผ่านมาคณะกรรมการและผู้บริหารมุ่งมั่น ในการบริหารจัดการตามหลักการกำกับดูแลกิจการที่ดีอย่างเคร่งครัด พร้อมถือนั่น ในการให้พนักงานทั่ว ทั้ง องค์กรปฏิบัติหน้าที่ด้วยความซื่อสัตย์ ยุติธรรม รวมถึงการตระหนักถึงความสำคัญและปฏิบัติตามแนวปฏิบัติและการบริหารความเสี่ยงเกี่ยวกับการต่อต้านการคอร์รัปชันส่งผลให้ปี 2565 ไม่ปรากฏกรณีการร้องเรียน เรื่องการทุจริตและคอร์รัปชัน การให้หรือรับสินบนเพื่อประโยชน์ทางธุรกิจของบริษัทแต่อย่างใด

3.4.2 ผลการดำเนินงานด้านสังคม

(1) พนักงาน

บริษัทฯ ตระหนักถึงความสำคัญของทรัพยากรบุคคล และเชื่อมั่นว่าพนักงานที่มีคุณภาพเป็นปัจจัยสำคัญในการขับเคลื่อนธุรกิจไปสู่เป้าหมาย และสร้างรายได้เปรียบต่อการแข่งขันทางธุรกิจ จึงได้ให้การสนับสนุนทั้ง ด้านการบริหารจัดการและการพัฒนาบุคลากรอย่างเป็นระบบต่อเนื่องในทุกๆ ระดับ พร้อมสนับสนุนให้พนักงานได้ใช้ความรู้ความสามารถอย่างเต็มที่ สร้างโอกาสก้าวหน้าในหน้าที่การงานอย่างเท่าเทียมกัน เพื่อเติบโตไปพร้อมกับความสำเร็จขององค์กร

การส่งเสริมความหลากหลายและการปฏิบัติด้านแรงงานอย่างเท่าเทียมกัน

บริษัทฯ เปิดกว้างและให้โอกาสแก่บุคคลหลากหลายคุณลักษณะเข้าร่วมงาน อาทิ เพศ อายุ การศึกษา สัญชาติ เชื้อชาติ สีผิว ศาสนา สิทธิความเป็นพลเมือง วิถีทางเพศ และความพิการ โดยปัจจัยเหล่านี้ไม่เป็นข้อจำกัดในการทำงาน แต่เป็นความหลากหลายซึ่งบริษัทสามารถบริหารจัดการความท้าทายที่แตกต่างได้อย่างมีประสิทธิภาพตามแนวทางการปฏิบัติต่อพนักงานทุกคนอย่างเท่าเทียมกันตามมาตรฐานแรงงานในกฎหมายแรงงานและตามที่ได้กำหนดไว้

ในหลักจรรยาบรรณในการดำเนินธุรกิจ คือ ปฏิบัติให้เป็นไปตามกฎหมายและมาตรฐานที่เกี่ยวข้องและปฏิบัติต่อพนักงานและลูกจ้างอย่างเป็นธรรมและเคารพสิทธิมนุษยชน ได้แก่ การกำหนดค่าตอบแทนและค่าผลประโยชน์อื่นๆ ที่เป็นธรรมการจัดสวัสดิการที่ไม่น้อยกว่าที่กฎหมายกำหนดหรือมากกว่าตามความเหมาะสม การดูแลสุขภาพอนามัยและความปลอดภัยในการทำงาน การอบรมให้ความรู้ พัฒนาศักยภาพและส่งเสริมความก้าวหน้า รวมถึงเปิดโอกาสให้พนักงานมีโอกาสพัฒนาทักษะการทำงานในด้านอื่นๆ

(2) การปฏิบัติต่อแรงงานอย่างเป็นธรรม

บริษัทฯ สร้างเสริมคุณภาพชีวิตที่ดีและความผูกพันต่อบริษัทของพนักงาน บนพื้นฐานการปฏิบัติอย่างเป็นธรรม และการเคารพซึ่งกันและกัน บริษัทฯ จึงได้กำหนดแนวทางปฏิบัติไว้ดังนี้

แนวทางปฏิบัติด้านค่าจ้าง

1. บริษัทฯ ไม่ใช้แรงงานที่ถูกบังคับในการจ้างงานทุกรูปแบบ
2. บริษัทฯ ปฏิบัติตามกฎหมาย ข้อกำหนดต่างๆ และจะคุ้มครองสิทธิของพนักงานให้เท่าเทียมกัน
3. บริษัทฯ จัดให้มีระบบการจ้างที่มีสัญญาจ้างที่ถูกต้องตามกฎหมายและมีข้อตกลงการจ้างงานอย่างชัดเจน
4. บริษัทฯ ปฏิบัติกับพนักงานในเรื่องการจ้างงาน โดยอยู่บนพื้นฐานของความสามารถในการปฏิบัติงานประสิทธิภาพการทำงานมากกว่าบุคลิกลักษณะส่วนบุคคล

แนวปฏิบัติด้านค่าตอบแทน

1. บริษัทฯ กำหนดค่าตอบแทนไม่น้อยกว่าอัตราค่าจ้างขั้นต่ำที่กฎหมายกำหนดหรือตามมาตรฐานอุตสาหกรรมด้วยความยุติธรรม ไม่เลือกปฏิบัติในเรื่องสัญญา เชื้อชาติ ศาสนา เพศ แต่จะพิจารณาตามหลักที่ทำงานเท่ากัน ค่าตอบแทนเท่ากัน
2. บริษัทฯ พิจารณาการปรับค่าจ้างด้วยความยุติธรรมเพื่อแยกให้เห็นว่าผู้ปฏิบัติงานมีความแตกต่างกันทั้งในด้านความรู้ความสามารถ โดยกำหนดหลักเกณฑ์ตามระเบียบการประเมินผลงานการเลื่อนตำแหน่ง
3. บริษัทฯ มีระบบการบันทึกผลงาน อย่างโปร่งใสและตรวจสอบได้

แนวปฏิบัติด้านแรงงานสัมพันธ์

- บริษัทฯ เปิดโอกาสให้พนักงานมีส่วนร่วมในการบริหารจัดการผ่านระบบของฝ่ายทรัพยากรบุคคล และระบบอื่นๆ ซึ่งพนักงานสามารถแสดงความคิดเห็น และมีส่วนร่วมในการตัดสินใจ
- บริษัทฯ ปฏิบัติตามกฎหมายตามสิทธิที่พนักงานทุกประเภทสัญญาจ้างจะได้รับ
- บริษัทฯ ไม่ขัดขวาง แทรกแซง หรือกระทำการใดๆ ที่จะเป็ผลกระทบต่อการใช้สิทธิของพนักงานที่ไม่มีผลเสียหายต่อกิจการของบริษัทฯ ในการดำเนินกิจกรรมของพนักงานที่ถือปฏิบัติตามหลักความเชื่อของเชื้อชาติ ศาสนา เพศ ความพิการ ชาติกำเนิด
- บริษัทฯ จัดให้มีระบบร้องทุกข์ เพื่อเป็นสื่อในการสร้างความเข้าใจและสัมพันธ์ที่ดีรวมทั้ง ให้เกิดความเป็นธรรมในการจ้างงาน

การสรรหาและการจ้างงาน

บริษัทฯ พัฒนาศักยภาพของพนักงานและสนับสนุนการหมุนเวียนภายในองค์กร บริษัทฯ ยังคงดำเนินการสรรหาบุคลากรที่มีความรู้ ความสามารถ เพื่อเสริมสร้างความแข็งแกร่งและเป็นกำลังสำคัญในการขับเคลื่อนองค์กร ตามอัตรากำลังคนที่เหมาะสมและสอดคล้องกับการขับเคลื่อนธุรกิจ ภายใต้ความผันผวนจากภาวะเศรษฐกิจบริษัทฯ ได้จัดให้มีกระบวนการในการจัดการกับเรื่องพนักงานร้องเรียนว่าอาจเป็นการกระทำผิดโดยกำหนดเป็นนโยบาย และแนวทางในการปกป้องพนักงานหรือผู้แจ้งเบาะแสในการกระทำผิด ไว้ใน “นโยบายการแจ้งเบาะแสดูแลผู้กระทำผิด” คณะกรรมการบริษัทเปิดโอกาสให้พนักงานและผู้มีส่วนได้เสียในการแจ้งเบาะแสด หรือข้อร้องเรียน เมื่อพบเรื่องที่น่าจะเป็นการกระทำผิดกฎหมาย การทุจริตหรือประพฤติมิชอบของพนักงานในบริษัท ตลอดจนพฤติกรรมที่อาจเป็นปัญหาและก่อให้เกิดความเสียหายต่อบริษัท รวมทั้งการรับข้อร้องเรียนในกรณีที่พนักงานและผู้มีส่วนได้เสียถูกละเมิดสิทธิ หรือไม่ได้ได้รับความเป็นธรรม ผ่านช่องทางและกระบวนการที่บริษัทฯ กำหนด บริษัทฯ จะรับฟังและดำเนินการกับทุกข้อร้องเรียนอย่างเสมอภาค โปร่งใสและเป็นธรรม โดยมีมาตรการคุ้มครองผู้ร้องเรียน ที่เป็นระบบและยุติธรรม ข้อมูลของ ผู้ร้องเรียน จะถูกเก็บรักษาไว้เป็นความลับ

มาตรการคุ้มครองผู้ร้องเรียน

ผู้แจ้งเรื่องร้องเรียนหรือเบาะแสดจะได้รับความคุ้มครองที่เหมาะสมจากบริษัทฯ เช่น ไม่มีการเปลี่ยนแปลงตำแหน่งงาน หรือลักษณะงาน และสถานที่ทำงาน รวมไปถึงการไม่พักงาน ไม่ข่มขู่ หรือรบกวนการปฏิบัติงาน การเลิกจ้าง หรือการอื่นใดที่มีลักษณะเป็นการปฏิบัติอย่างไม่เป็นธรรมต่อผู้นั้น รวมถึงข้อมูลส่วนบุคคลของผู้แจ้งเรื่องร้องเรียนหรือเบาะแสด หรือข้อมูลเกี่ยวกับการแจ้งเรื่องร้องเรียน หรือเบาะแสด จะถูกเก็บรักษาเป็นความลับ ไม่เปิดเผยต่อผู้ไม่เกี่ยวข้อง เว้นแต่ที่จำเป็นต้องเปิดเผยตามข้อกำหนดของกฎหมายบุคคลใดๆ ที่ได้รับทราบเรื่องการแจ้งเรื่องร้องเรียนหรือเบาะแสด หรือข้อมูลที่เกี่ยวข้องกับการแจ้งเรื่องร้องเรียนหรือเบาะแสดตามระเบียบนี้ จะต้องปกป้องข้อมูลเรื่องการร้องเรียนหรือการแจ้งเบาะแสด หรือที่เกี่ยวข้องกับการร้องเรียนหรือการแจ้งเบาะแสดให้เป็นความลับและไม่เปิดเผยต่อบุคคลอื่น โดยคำนึงถึงความปลอดภัย และความเสียหายของผู้แจ้งเรื่องร้องเรียนหรือเบาะแสด แหล่งที่มาของข้อมูล หรือบุคคลที่เกี่ยวข้อง เว้นแต่กรณีที่มีความจำเป็นในขั้นตอนการดำเนินการตามระเบียบนี้ หรือตามที่กฎหมายกำหนดหากมีการจงใจฝ่าฝืนนำข้อมูลออกไปเปิดเผย บริษัทฯ จะดำเนินการลงโทษทางวินัย และ/หรือ ดำเนินการทางกฎหมายกับผู้ฝ่าฝืน แล้วแต่กรณี

นอกจากนี้ บริษัทฯ จะไม่ยอมให้มีการกระทำใดๆ อันเป็นการตอบโต้พนักงานที่ร้องเรียนหรือแจ้งเบาะแสดและจะดำเนินการทางวินัยต่อบุคคลที่พบว่าได้กระทำการตอบโต้ดังกล่าว โดยบริษัทฯ จะดำเนินการตามขั้น ตอนที่เหมาะสมเพื่อป้องกันมิให้สภาพแวดล้อมในการทำงานและ/หรือความสัมพันธ์ด้านการทำงานของพนักงานที่แสดงตนและแจ้งเบาะแสดเพื่อประโยชน์ของบริษัทโดยรวมได้รับผลกระทบ

การบริหารค่าจ้าง เงินเดือน ผลตอบแทนและสวัสดิการ

บริษัทฯ ดำเนินนโยบายด้านการบริหารค่าตอบแทน ด้วยหลักความเป็นธรรมตามความเหมาะสมกับภาวะเศรษฐกิจ การดำรงชีพ ตลอดจนมาตรฐานการแข่งขันของธุรกิจประเภท เดียวกัน โดยยึดหลักเชื่อมโยงผลสำเร็จของงานอย่างเหมาะสมกับหน้าที่ความรับผิดชอบ สอดคล้องกับความสามารถของพนักงานอย่างเท่าเทียมทั้ง โดยไม่แบ่งแยกเพศ ผู้ที่มีความพิการ เพื่อดึงดูดผู้มีความรู้ความสามารถ เข้าร่วมงานกับบริษัทและจงใจให้พนักงานมีการพัฒนาผลการปฏิบัติงานอย่างต่อเนื่อง นอกจากนี้ บริษัทฯ ได้จัดสวัสดิการต่างๆ ด้วยความเอาใจใส่ในคุณภาพชีวิตของพนักงานนอกเหนือจากที่กฎหมายกำหนดเพื่อสร้างความผูกพันและสัมพันธ์ที่ดีระหว่างพนักงานกับบริษัท ดังนี้

- สวัสดิการที่ส่งเสริมความมั่นคงในอนาคต เช่น สวัสดิการกองทุนสำรองเลี้ยงชีพ โครงการสวัสดิการประกัน
- สวัสดิการช่วยเหลือค่าครองชีพ เช่น เครื่องแบบพนักงาน สวัสดิการเบิกสินค้าของบริษัทฯ ทุกเดือน

การจัดสวัสดิการและสิทธิประโยชน์อื่นๆ

บริษัทฯ ปฏิบัติตามกฎหมายที่เกี่ยวข้องกับแรงงานและสวัสดิการ และมุ่งส่งเสริมให้พนักงานมีคุณภาพชีวิตที่ดีด้วยการจัดสวัสดิการสำหรับพนักงานทุกระดับอย่างเหมาะสม สอดคล้องกับลักษณะงานและสถานภาพทางสังคมสนับสนุน ส่งเสริม รวมทั้งมีบทบาทในการจัดกิจกรรมต่างๆ

การพัฒนาบุคลากร

บริษัทฯ เชื่อมั่น ว่าพนักงานเป็นทรัพยากรสำคัญที่มีคุณค่าต่อองค์กร และเป็นหัวใจหลักที่จะทำให้องค์กรประสบความสำเร็จ ดังนั้น บริษัทฯ จึงมุ่งมั่น ที่จะพัฒนาศักยภาพของพนักงานอย่างต่อเนื่อง รวมถึงรักษาพนักงานที่มีความรู้ ความสามารถให้อยู่กับองค์กร โดยดูแลให้พนักงานทุกคนอย่างเท่าเทียมบนพื้นฐานของการเคารพสิทธิมนุษยชนและสิทธิแรงงานตลอดจนส่งเสริมให้พนักงานทุกคนพัฒนาความรู้ความสามารถของตนเอง ผ่านการฝึกอบรมจากภายในและภายนอกองค์กร เพื่อพัฒนาทักษะในด้านต่างๆ ตามลักษณะงานอย่างเหมาะสมอันจะนำมาซึ่งทรัพยากรบุคคลที่องค์กรต้องการ และรองรับความต้องการทางธุรกิจ นอกจากนี้ ยังส่งเสริมและมอบโอกาสความก้าวหน้าในสายอาชีพอย่างเท่าเทียมกันโดยไม่เลือกปฏิบัติเสมือนเป็นครอบครัวเดียวกัน เพื่อให้พนักงานรู้สึกถึงความผูกพันและความภาคภูมิใจในองค์กร ซึ่งส่งผลให้องค์กรสามารถดำเนินอย่างต่อเนื่อง

(3) การเคารพสิทธิมนุษยชน

บริษัทฯ ดำเนินธุรกิจโดยเคารพต่อกฎหมายตามหลักสิทธิมนุษยชนโดยไม่เลือกปฏิบัติต่อการจ้างงานไม่ว่าบุคคลนั้นจะมีถิ่นกำเนิด สัญชาติ เชื้อชาติ เผ่าพันธุ์ สีผิว ศาสนา ภาษา ความเป็ยงเบนทางเพศ ความทุพพลภาพมาเป็นปัจจัยในการพิจารณาและตัดสินใจจ้างงาน พนักงานมีความสมัครใจในการทำงาน ไม่ใช่แรงงานเด็ก เคารพในสิทธิและเสรีภาพของพนักงาน ในขณะเดียวกัน ได้ให้ความสำคัญกับการพัฒนาพนักงานเพื่อฝึกทักษะและเพิ่มพูนศักยภาพ โดยเปิดโอกาสให้พนักงานมีการเรียนรู้อย่างทั่ว ถึงและสม่ำเสมอในกรณีที่พนักงานไม่ได้รับความยุติธรรมในเรื่องต่างๆ มีการกำหนดช่องทางที่สามารถร้องเรียน หรือแจ้งเบาะแสเกี่ยวกับเรื่องนี้อาจเป็นการกระทำผิดกฎหมายพร้อมทั้ง มีกระบวนการแก้ไข มาตรการคุ้มครองผู้ร้องเรียนที่เป็นระบบและยุติธรรม ในขณะเดียวกัน ได้ให้ความสำคัญกับการพัฒนาพนักงานเพื่อฝึกทักษะและเพิ่ม พูนศักยภาพ โดยเปิดโอกาสให้พนักงานมีการเรียนรู้อย่างทั่ว ถึงและสม่ำเสมอ ในกรณีที่พนักงานไม่ได้รับความยุติธรรมในเรื่องต่างๆ มีการกำหนดช่องทางที่สามารถร้องเรียนหรือ แจ้งเบาะแสเกี่ยวกับเรื่องนี้อาจเป็นการกระทำผิดกฎหมายพร้อมทั้งมีกระบวนการแก้ไข มาตรการคุ้มครองผู้ร้องเรียนที่เป็นระบบและยุติธรรม

การป้องกันและเคารพความเป็นส่วนตัวของพนักงาน

บริษัทฯ เคารพในความเป็นส่วนตัวของพนักงาน โดยจะปกป้องและไม่นำข้อมูลส่วนตัวของพนักงาน เช่น เงินเดือน ประวัติครอบครัว ประวัติการรักษาพยาบาลฯลฯ ไปเปิดเผยให้บุคคลภายนอกหรือผู้ที่ไม่เกี่ยวข้อง เว้นแต่เป็นข้อมูลที่ต้องเปิดเผยต่อบุคคลภายนอกที่เกี่ยวข้องตามบทบัญญัติแห่งกฎหมาย

(4) ชุมชนและสิ่งแวดล้อม

บริษัทฯ ดำเนินธุรกิจด้วยความรับผิดชอบต่อชุมชนและสังคม โดยให้ความสำคัญกับการลดผลกระทบสิ่งแวดล้อมและหลีกเลี่ยงการดำเนินงานที่อาจสร้างผลกระทบต่อคุณภาพชีวิตของชุมชนรอบสถานประกอบ ในปี 2566 ไม่พบข้อร้องเรียนจากชุมชนในประเด็นด้านสังคมหรือสิ่งแวดล้อม

4. การวิเคราะห์และคำอธิบายของฝ่ายจัดการ

4.1 สรุปภาพรวมธุรกิจที่สำคัญ

ในปี 2566 กลุ่มธุรกิจด้านการบริการทางอุตสาหกรรมน้ำมันและก๊าซธรรมชาตินอกชายฝั่งนั้น บริษัทได้ทำสัญญากับลูกค้า ซึ่งเป็นบริษัทผู้ที่ได้รับสิทธิสำรวจและผลิตปิโตรเลียมแปลงสำรวจในทะเลอ่าวไทยหมายเลข G1/61 (เอราวัณ) ภายใต้ระบบสัญญาแบ่งปันผลผลิต จากกระทรวงพลังงาน ซึ่งเป็นสัญญาต่อเนื่องมาตั้งแต่ต้นปี 2565 และบริษัทได้รับความไว้วางใจได้รับการต่อขยายสัญญาบริการออกไปจนถึงต้นปี 2567

ทั้งนี้ในปีที่ผ่านมาบริษัทยังคงมุ่งเน้นพัฒนาประสิทธิภาพในการปฏิบัติงานให้ได้มาตรฐานเป็นที่ยอมรับ เน้นการบริหารจัดการต้นทุนและค่าใช้จ่ายต่างๆให้เกิดประสิทธิภาพสูงสุด จนได้รับความไว้วางใจจากลูกค้าเดิมและลูกค้ารายใหม่อย่างต่อเนื่อง ทั้งในกลุ่มธุรกิจด้านการบริการทางอุตสาหกรรมน้ำมันและก๊าซธรรมชาติ และกลุ่มธุรกิจการบริการด้านการจัดการบุคลากร สำหรับงานซ่อมบำรุงอุปกรณ์ไฟฟ้าในภาคอุตสาหกรรมอื่นๆ

ผลการดำเนินงานของกลุ่มบริษัท

ผลการดำเนินงาน สำหรับปี 2566 (ล้านบาท)	งบการเงินรวม		เพิ่ม (ลด)	
	2566	2565	ล้านบาท	%
	(ปรับปรุงใหม่)			
รายได้จากการให้บริการตามสัญญา	234.59	198.86	35.73	17.97%
ต้นทุนจากการให้บริการ	(167.40)	(199.63)	32.23	-16.14%
กำไร (ขาดทุน) ขั้นต้น	67.19	(0.77)	67.96	-8825.97%
รายได้อื่น	10.66	6.30	4.36	69.21%
กลับรายการด้านเครดิตที่คาดว่าจะเกิดขึ้น	1.39	11.03	(9.64)	-87.40%
ค่าใช้จ่ายในการขายและบริหาร	(44.58)	(48.67)	4.09	-8.40%
EBIT : กำไร(ขาดทุน)ก่อนหักดอกเบี้ยและภาษีเงินได้	34.66	(32.11)	66.77	-207.94%
ต้นทุนทางการเงิน	(22.88)	(39.44)	16.56	-41.99%
กำไร (ขาดทุน) จากการดำเนินงาน	11.78	(71.55)	83.33	-116.46%
รายได้(ค่าใช้จ่าย)ที่ไม่เกี่ยวข้องกับการดำเนินงาน	654.63	154.01	500.62	325.06%
กำไร (ขาดทุน) ก่อนภาษีเงินได้	666.41	82.46	583.95	708.16%
ภาษีเงินได้ (ค่าใช้จ่าย) รายได้	-	-	-	0.00%
กำไร (ขาดทุน) สุทธิ	666.41	82.46	583.95	708.16%
กำไร(ขาดทุน)ส่วนที่เป็นของบริษัทใหญ่	667.74	83.34	584.40	701.22%
กำไร(ขาดทุน)ส่วนที่ไม่มีอำนาจควบคุม	(1.33)	(0.88)	(0.45)	51.14%
ผลกำไรจากประมาณการตามหลักคณิตศาสตร์	3.54	-	3.54	
กำไร (ขาดทุน) เบ็ดเสร็จรวมสำหรับปี	669.95	82.46	587.49	712.45%
กำไร(ขาดทุน)เบ็ดเสร็จส่วนที่เป็นของบริษัทใหญ่	671.27	83.34	587.93	705.46%
กำไร(ขาดทุน)เบ็ดเสร็จส่วนที่ไม่มีอำนาจควบคุม	(1.33)	(0.88)	(0.45)	51.14%
กำไร(ขาดทุน)สุทธิต่อหุ้น (บาท/หุ้น)	0.101	0.013		
อัตรากำไร(ขาดทุน)ขั้นต้น	28.64%	-0.39%		
อัตรากำไร(ขาดทุน)สุทธิ	284.54%	41.47%		

งบการเงินรวม

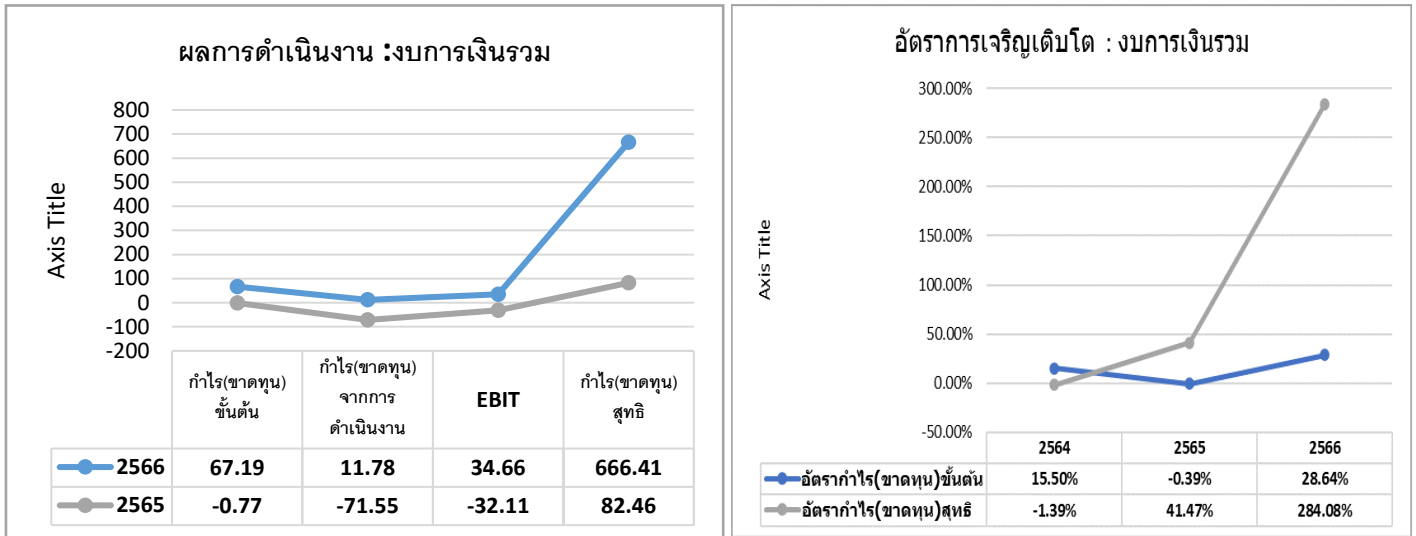

ผลการดำเนินงาน โดยรวมของกลุ่มบริษัทมีผลกำไรสุทธิสำหรับปี 2566 เท่ากับ 666.41 ล้านบาท หรือผลกำไรสุทธิเพิ่มขึ้นในอัตราร้อยละ 708.16 เมื่อเปรียบเทียบกับงบการเงินของปีก่อน ซึ่งมีผลกำไรสุทธิ เท่ากับ 82.46 ล้านบาท โดยอัตรากำไรสุทธิในปี 2566 เท่ากับร้อยละ 284.54 อัตรากำไรสุทธิเพิ่มขึ้นจากปีก่อนคิดเป็นอัตราร้อยละ 586.13 (ปี 2565 : อัตรากำไรสุทธิ เท่ากับร้อยละ 41.47)

เนื่องจากในช่วงปี 2566 ที่ผ่านมา บริษัทเร่งดำเนินการปรับโครงสร้างหนี้กับเจ้าหนี้สถาบันการเงินซึ่งเป็นเจ้าหนี้รายใหญ่ และชำระหนี้ทั้งหมดตามสัญญาปรับโครงสร้างหนี้เป็นผลสำเร็จ ทำให้สามารถรับรู้ผลกำไรจากการปรับ โครงสร้างหนี้เข้าในงบกำไรขาดทุนเป็นจำนวน 469.80 ล้านบาท และสืบเนื่องจากการปฏิบัติตามแผนการปรับ โครงสร้างหนี้ บริษัทได้มีการจำหน่ายทรัพย์สินที่เป็นทรัพย์สินหลักประกัน เพื่อนำเงินจากการขายมาจ่ายชำระหนี้ให้แก่เจ้าหนี้สถาบันการเงินทำให้เกิดกำไรจากการจำหน่ายทรัพย์สินจำนวน 97.38 ล้านบาท นอกจากนี้ยังได้เร่งดำเนินการขอเจรจาปรับ โครงสร้างหนี้กับเจ้าหนี้รายอื่นอีกหลายราย พร้อมดำเนินการจ่ายชำระหนี้ให้กับเจ้าหนี้ที่ลงนามในบันทึกข้อตกลงสิทธิและการชำระหนี้แล้ว สามารถรับรู้กำไรจากการปรับลดหนี้ตามบันทึกข้อตกลงสิทธิและการชำระหนี้จำนวน 81.17 ล้านบาท และมีกำไรจากการตัดจำหน่ายหนี้ที่ขาดอายุความจำนวน 6.27 ล้านบาท ตามลำดับ

ผลประกอบการและความสามารถในการทำกำไรของบริษัทในปี 2566 นั้นปรับตัวสูงขึ้นจากปีก่อน โดยมีผลกำไรขั้นต้นจำนวน 67.19 ล้านบาท หรือคิดเป็นร้อยละ 28.64 ของยอดขายได้ซึ่งเพิ่มขึ้นจากปีก่อนร้อยละ 17.97 (ปี 2565 : ขาดทุนขั้นต้นจำนวน 0.77 ล้านบาท หรือคิดเป็นร้อยละ 0.39 ของยอดขายได้) ทั้งนี้ในปัจจุบันธุรกิจหลักของกลุ่มบริษัทคือ กลุ่มธุรกิจด้านการบริการทางอุตสาหกรรมน้ำมันและก๊าซธรรมชาตินอกชายฝั่ง และกลุ่มธุรกิจการบริการด้านบริหารจัดการบุคคลากรสำหรับงานซ่อมบำรุงอุปกรณ์ไฟฟ้าในภาคอุตสาหกรรม ผลประกอบการที่เพิ่มขึ้นนั้นมาจากกลุ่มธุรกิจด้านการบริการทางอุตสาหกรรมน้ำมันและก๊าซธรรมชาติเนื่องจากในช่วงไตรมาส 3 และ 4 ของปี 2566 นั้น มีอัตราการเรียกกำลังคนที่ลงไปทำงานบนแท่นผลิตสูงขึ้นจากปีก่อน ทำให้บริษัทมีรายได้จากการให้เช่าตู้เครื่องมือและอุปกรณ์เพิ่มขึ้น ไปในทิศทางเดียวกัน (ปี 2565 อัตราการเรียกกำลังคนน้อยกว่าภาวะปกติเนื่องจากเป็นช่วงเปลี่ยนถ่ายสัญญาสัมปทาน) นอกจากนี้บริษัทสามารถสร้างรายได้และทำกำไรในสัญญางาน Onshore เพิ่มขึ้นจากปีก่อน ทั้งยังมุ่งเน้นการควบคุมต้นทุนและค่าใช้จ่ายต่างๆให้มีประสิทธิภาพมากขึ้น

บริษัทมีอัตราผลตอบแทนจากการใช้สินทรัพย์คิดเป็นร้อยละ 326.16 และร้อยละ 21.22 ในปี 2566 และ ปี 2565 ตามลำดับ ซึ่งแสดงให้เห็นว่าบริษัทสามารถนำสินทรัพย์ที่มีไปใช้ในการดำเนินงานได้อย่างมีประสิทธิภาพมากขึ้นเมื่อเทียบกับปีก่อน บริษัทมีอัตราผลตอบแทนต่อส่วนของผู้ถือหุ้นคิดเป็นร้อยละ 2,343.54 และร้อยละ 11.81 ในปี 2566 และ ปี 2565 ตามลำดับ ทั้งนี้เหตุที่ทำให้อัตราผลตอบแทนต่อส่วนของผู้ถือหุ้นสูงขึ้นจากปีก่อนเป็นผลจากการดำเนินการตามแผนปรับโครงสร้างหนี้กับเจ้าหนี้สถาบันการเงินเป็นผลสำเร็จคล่องตามแผนปรับโครงสร้างหนี้

● **รายได้จากการบริการ**

บริษัทมีรายได้จากการให้บริการสำหรับปี 2566 เป็นจำนวนเงิน 234.59 ล้านบาท เพิ่มขึ้นจากปีก่อนจำนวน 35.73 ล้านบาท หรือคิดเป็นร้อยละ 17.97 ซึ่งปีก่อนบริษัทมีรายได้จากการให้บริการเป็นจำนวนเงิน 198.86 ล้านบาท โดยรายได้ส่วนใหญ่ของบริษัทมาจากธุรกิจการให้บริการทางอุตสาหกรรมน้ำมันและก๊าซธรรมชาติจำนวน 199.34 ล้านบาท คิดเป็นร้อยละ 84.97 ของรายได้รวม (ปี 2565 : 156.15 ล้านบาท คิดเป็นร้อยละ 78.52 ของรายได้รวม) และรายได้จากการบริการด้านบริหารจัดการบุคลากรงานซ่อมบำรุงอุปกรณ์ไฟฟ้าจำนวน 34.17 ล้านบาท คิดเป็นร้อยละ 14.57 ของรายได้รวม โดยยอดรายได้รวมที่เพิ่มขึ้นนั้น เนื่องจากยอดรายได้ในการส่ง Manpower และรายได้จากการให้เช่าอุปกรณ์และเครื่องมือ ที่ส่งให้บริการในแทนเราวันนั้น เพิ่มขึ้นจากปีก่อน

ตารางแสดงรายได้แยกตามประเภทธุรกิจ

รายได้	2566		2565	
	ล้านบาท	%	ล้านบาท	%
รายได้ธุรกิจบริการอุตสาหกรรมน้ำมันและก๊าซธรรมชาติ	199.34	84.97	156.15	78.52
รายได้ธุรกิจบริการด้านบริหารจัดการบุคลากรงานซ่อมบำรุง	34.17	14.57	41.29	20.76
รายได้จากงานบริการอื่นๆ	1.08	0.46	1.42	0.72
รวมรายได้	234.59	100.00	198.86	100.00

รายได้แยกตามประเภทธุรกิจ

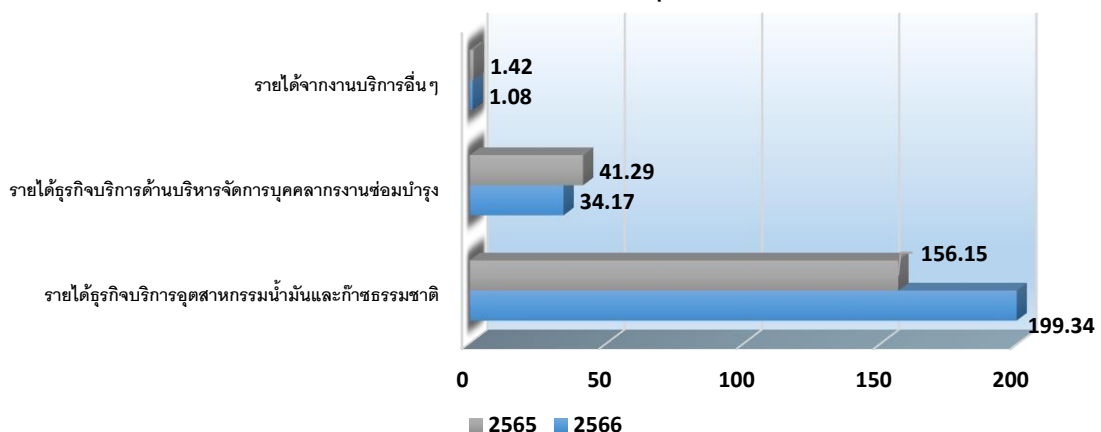

ทั้งนี้ บริษัทยังคงมุ่งเน้นการรักษาฐานลูกค้าจากธุรกิจหลักคือ การให้บริการทางด้านอุตสาหกรรมน้ำมันและก๊าซธรรมชาตินอกชายฝั่ง โดยการส่งพนักงานที่มีความเชี่ยวชาญเฉพาะด้าน มีคุณสมบัติเป็นที่ยอมรับในมาตรฐานการปฏิบัติงานที่ดี และการบริการให้เช่าเครื่องมืออุปกรณ์บนแท่นขุดเจาะบริเวณอ่าวไทย นอกจากนี้ยังได้ขยายการให้บริการทางด้านบริหารจัดการบุคลากรสำหรับงานซ่อมบำรุงอุปกรณ์ไฟฟ้าในภาคอุตสาหกรรมอื่นๆ ซึ่งได้รับความไว้วางใจจากลูกค้าให้มีการทำสัญญาผูกพันระยะยาวเพิ่มขึ้นอย่างต่อเนื่อง

- **ต้นทุนขายและบริการ**

ปี 2566 บริษัทมีต้นทุนให้บริการรวม เป็นจำนวนเงิน 167.40 ล้านบาท คิดเป็นร้อยละ 71.36 ของรายได้จากการบริการ อัตราร้อยละของต้นทุนขายต่อรายได้ได้นั้นลดลงจากปีก่อนจำนวนร้อยละ 29.03 (ปี 2565 : ต้นทุนขายและบริการมีจำนวน 199.63 ล้านบาท คิดเป็นร้อยละ 100.39 ของรายได้จากการให้บริการ) สาเหตุเกิดจากต้นทุนในการอบรมและพัฒนาบุคลากร การจัดซื้อวัสดุอุปกรณ์ต่างๆ บริษัทได้มีการลงทุนในค่าใช้จ่ายส่วนนี้ไว้แล้วในงวดบัญชีก่อน ทั้งยังมีนโยบายในการบริหารจัดการต้นทุนและควบคุมค่าใช้จ่ายต่างๆ อย่างเข้มงวดส่งผลให้การใช้งบประมาณต่างๆ ซึ่งเป็นต้นทุนทางตรงในการบริหาร โครงการมีประสิทธิภาพเพิ่มขึ้น

ต้นทุนบริการตามประเภทธุรกิจ

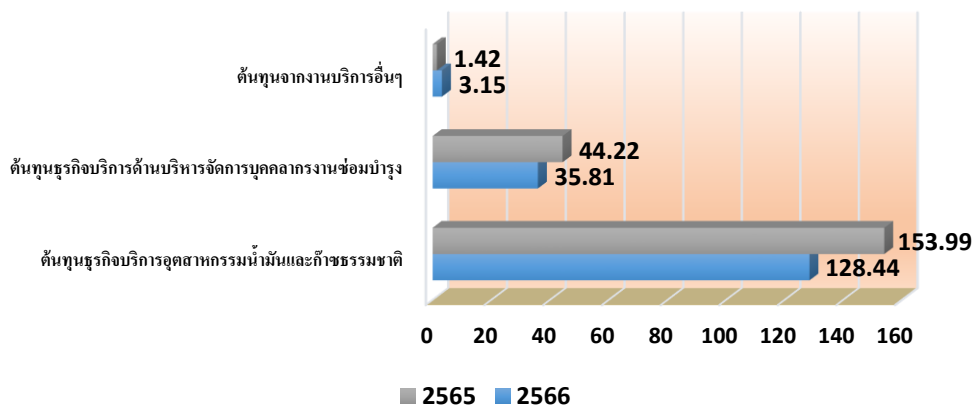

- **ค่าใช้จ่ายในการขายและบริการ**

ปี 2566 บริษัทมีค่าใช้จ่ายในการขายและบริการจำนวน 44.58 ล้านบาท หรือ คิดเป็นร้อยละ 19.00 ของรายได้จากการขายและบริการ โดยลดลงจากปีก่อนจำนวน 4.09 ล้านบาท หรือลดลงร้อยละ 8.40 ซึ่งในปี 2565 มีค่าใช้จ่ายในการขายและบริการจำนวน 48.67 ล้านบาท หรือคิดเป็นร้อยละ 24.47 ของรายได้จากการขายและบริการ ซึ่งเป็นผลสืบเนื่องจากนโยบายในการบริหารจัดการควบคุมค่าใช้จ่ายต่างๆ ของบริษัทให้เกิดประสิทธิภาพจึงทำให้รายจ่ายของบริษัทนั้นลดลงอย่างต่อเนื่อง

ภาพรวมฐานะการเงิน

ณ วันที่ 31 ธันวาคม 2566 บริษัทมีสินทรัพย์รวมจำนวน 204.32 ล้านบาท ลดลงร้อยละ 47.42 เมื่อเปรียบเทียบกับปีก่อนสินทรัพย์รวมส่วนใหญ่ประกอบด้วยลูกหนี้การค้า ลูกหนี้อื่นและสินทรัพย์ที่เกิดจากสัญญาจำนวน 74.55 ล้านบาทและอสังหาริมทรัพย์เพื่อการลงทุน ที่ดิน อาคารและอุปกรณ์ จำนวน 78.73 ล้านบาท บริษัทมีหนี้สินรวมจำนวน 232.76 ล้านบาท หนี้สินหมุนเวียนจำนวน 203.18 ล้านบาท คิดเป็นร้อยละ 87.29 ของหนี้สินรวม ส่วนของผู้ถือหุ้นของบริษัทใหญ่ ณ วันที่ 31 ธันวาคม 2566 มีจำนวน 14.64 ล้านบาท และส่วนได้เสียที่ไม่มีอำนาจควบคุม มีจำนวนคิดลบ 43.08 ล้านบาท โดยส่วนของผู้ถือหุ้นของบริษัทนั้นเพิ่มขึ้นเมื่อเทียบกับปีก่อนเกิดจากผลกำไรสุทธิประจำปี จำนวน 669.94 ล้านบาท (ปี 2565 : ส่วนของผู้ถือหุ้นรวม คิดลบจำนวน 698.38 ล้านบาท) ซึ่งเป็นผลจากการดำเนินการแผนปรับโครงสร้างหนี้กับเจ้าหนี้รายใหญ่เป็นผลสำเร็จทำให้บริษัทสามารถรับรู้ผลกำไรจากการปรับโครงสร้างหนี้ และผลกำไรจากการเจรจาปรับลดหนี้กับเจ้าหนี้ ทั้งในส่วนของกำไรจากการดำเนินงานของบริษัทนั้นสูงขึ้นจากปีก่อน เนื่องจากนโยบายในการบริหารจัดการต้นทุนและค่าใช้จ่ายต่างๆของบริษัทมีประสิทธิภาพเพิ่มขึ้น ส่งผลให้ในปี 2566 บริษัทมีกำไรสุทธิประจำปีสูงขึ้นจากปีก่อนคิดเป็นร้อยละ 705.46% ทำให้ส่วนของผู้ถือหุ้น ณ 31 ธันวาคม 2566 เพิ่มขึ้นตามลำดับ

ฐานะทางการเงิน	งบการเงินรวม				เพิ่ม (ลด)	
	2566	2565	2564	2563	ล้านบาท	%
ณ 31 ธ.ค.	(ปรับปรุงใหม่)		(ปรับปรุงใหม่)			
สินทรัพย์						
เงินสดและรายการเทียบเท่าเงินสด	6.42	81.74	127.07	46.01	(75.32)	-92.15%
ลูกหนี้การค้าและลูกหนี้อื่น,สินทรัพย์ที่เกิดจากสัญญา	74.55	44.63	100.44	163.03	29.92	67.04%
อสังหาริมทรัพย์เพื่อการลงทุน	62.35	64.27	65.92	67.57	(1.92)	-2.99%
ที่ดิน อาคาร และอุปกรณ์ , สินทรัพย์สิทธิการใช้	16.38	150.64	154.87	214.71	(134.26)	-89.13%
ภาษีเงินได้ถูกหัก ณ ที่จ่าย	14.12	21.58	14.46	28.39	(7.46)	-34.57%
สินทรัพย์หมุนเวียนอื่น	4.42	2.40	2.40	9.10	2.02	84.17%
สินทรัพย์ไม่หมุนเวียนอื่น	26.08	23.31	10.58	15.78	2.77	11.88%
สินทรัพย์รวม	204.32	388.57	475.73	544.59	(184.25)	-47.42%
หนี้สิน						
หนี้สินผิวนัดชำระ	65.50	836.39	799.68	658.14	(770.89)	-92.17%
เจ้าหนี้การค้าและเจ้าหนี้อื่น,หนี้สินที่เกิดจากสัญญา	74.31	118.64	310.66	355.41	(44.33)	-37.37%
ประมาณการค่าเบี้ยปรับงานล่าช้า	-	24.83	24.83	56.83	(24.83)	-100.00%
ภาวะผูกพันผลประโยชน์พนักงาน	27.56	28.09	24.74	47.40	(0.53)	-1.89%
หนี้สินหมุนเวียนอื่น	63.38	78.74	89.39	98.64	(15.36)	-19.51%
หนี้สินไม่หมุนเวียนอื่น	2.01	0.26	7.26	20.51	1.75	673.08%
หนี้สินรวม	232.76	1,086.95	1,256.57	1,343.23	(854.19)	-78.59%
ส่วนของผู้ถือหุ้น						
ทุนจดทะเบียนชำระแล้ว	6,642.30	6,642.30	6,642.30	2,770.89	-	0.00%
ส่วนเกินมูลค่าหุ้น	128.89	128.89	128.89	128.89	-	0.00%
ส่วนต่อมูลค่าหุ้น	(4,754.94)	(4,754.94)	(4,754.94)	(940.36)	-	0.00%
กำไร (ขาดทุน) สะสม	(2,068.86)	(2,740.13)	(2,823.47)	(2,822.26)	671.27	-24.50%
องค์ประกอบอื่นของส่วนของผู้ถือหุ้น	67.24	67.24	67.24	67.24	-	0.00%
ส่วนของผู้ถือหุ้นบริษัทใหญ่(ขาดทุนเกินทุน)	14.64	(656.63)	(739.97)	(795.59)	671.27	-102.23%
ส่วนได้เสียที่ไม่มีอำนาจควบคุม	(43.08)	(41.75)	(40.87)	(3.05)	(1.33)	3.19%
รวมส่วนของผู้ถือหุ้น	(28.44)	(698.38)	(780.84)	(798.64)	669.94	-95.93%

- **เงินสดและรายการเทียบเท่าเงินสด**

ณ วันที่ 31 ธันวาคม 2566 บริษัทมีเงินสดและรายการเทียบเท่าเงินสดจำนวน 6.42 ล้านบาท (ปี 2565 : 81.74 ล้านบาท) ลดลงจำนวน 75.32 ล้านบาท หรือคิดเป็นร้อยละ 92.15 เนื่องจากการนำเงินสดไปจ่ายชำระหนี้ตามแผนปรับโครงสร้างหนี้กับเจ้าหนี้สถาบันการเงิน และเจ้าหนี้ที่เจรจาขอปรับลดหนี้ได้สำเร็จ

- **ลูกหนี้การค้าและลูกหนี้อื่น, สินทรัพย์ที่เกิดจากสัญญา**

บริษัทมีลูกหนี้การค้าและลูกหนี้อื่น,สินทรัพย์ที่เกิดจากสัญญา ณ วันที่ 31 ธันวาคม 2566 จำนวน 74.55 ล้านบาท เพิ่มขึ้นจำนวน 29.92 ล้านบาท คิดเป็นร้อยละ 67.04 เมื่อเทียบกับปีก่อน (ปี 2565 : จำนวน 44.63 ล้านบาท) บริษัทมีอัตราส่วนหมุนเวียนของลูกหนี้การค้าเท่ากับ 7.77 เท่า เพิ่มขึ้นจากปีก่อนซึ่งเท่ากับ 5.29 เท่า และมีระยะเวลาการเก็บหนี้เฉลี่ยประมาณ 47 วัน ลดลงจากปีก่อนเท่ากับ 22 วัน ซึ่งปี 2565 มีระยะเวลาการเก็บหนี้เฉลี่ยประมาณ 69 วัน แสดงให้เห็นว่าประสิทธิภาพในการเรียกเก็บหนี้ของบริษัทนั้นลดลงจากปีก่อนเล็กน้อย

ลูกหนี้การค้าส่วนใหญ่มีอายุหนี้อยู่ในกำหนดชำระ ส่วนลูกหนี้การค้าที่ค้างชำระเกิน 12 เดือน บริษัทตั้งค่าเผื่อผลขาดทุนด้านเครดิตและค่าเผื่อหนี้สงสัยจะสูญเกือบร้อยละเก้าสิบแล้วซึ่งเห็นว่าเป็นเกณฑ์ที่เหมาะสมเพียงพอ

- **หนี้สิน**

ณ วันที่ 31 ธันวาคม 2566 บริษัทมีหนี้สินรวมจำนวน 232.76 ล้านบาท ลดลงจากปีก่อนจำนวน 854.19 ล้านบาท หรือคิดเป็นร้อยละ 78.59 เมื่อเทียบกับปีก่อน (ปี 2565 : จำนวน 1,086.95 ล้านบาท) สาเหตุเนื่องจากบริษัทได้ดำเนินการตามแผนปรับโครงสร้างหนี้และจ่ายชำระหนี้ให้แก่เจ้าหนี้สถาบันการเงินได้เป็นผลสำเร็จ ทั้งนี้หนี้สินรวมประกอบด้วยเจ้าหนี้การค้าและเจ้าหนี้อื่นจำนวน 74.31 ล้านบาท และหนี้สินคิดนัดชำระจากสถาบันการเงินในประเทศแห่งหนึ่ง จำนวน 65.50 ล้านบาท (เป็นหนี้สินของบริษัทย่อย)

- **อัตราส่วนสภาพคล่อง**

ปี 2566 บริษัทมีอัตราส่วนเงินทุนหมุนเวียนเท่ากับ 0.42 เท่า เพิ่มขึ้น 0.30 เท่า เมื่อเทียบกับปี 2565 เท่ากับ 0.12 เท่า เกิดจากหนี้สินหมุนเวียนซึ่งเป็นหนี้สินคิดนัดชำระเป็นจำนวน 836.39 ล้านบาท จากการทำบริษัทหยุดชำระเงินต้นและดอกเบี้ยให้แก่เจ้าหนี้ดังกล่าวตั้งแต่เดือนมกราคม 2559 นั้นลดลงไปจำนวน 770.89 ล้านบาท เนื่องจากบริษัทได้ทำการปรับโครงสร้างหนี้และจ่ายชำระหนี้ตามแผนปรับโครงสร้างหนี้แก่เจ้าหนี้เสร็จสิ้นแล้ว

- **อัตราส่วนความสามารถในการทำกำไร**

ในปี 2566 บริษัทมีความสามารถในการทำกำไรเพิ่มขึ้นจากปีก่อน โดยมีกำไรขั้นต้นจำนวน 67.19 ล้านบาท หรือคิดเป็นร้อยละ 28.64 ของยอดขายได้ ซึ่งเพิ่มขึ้นจากปีก่อนร้อยละ 29.03 ปี 2565 บริษัทมีขาดทุนขั้นต้นจำนวน 0.77 ล้านบาท หรือคิดเป็นร้อยละ 0.39 ของยอดขายได้ บริษัทมีอัตราผลตอบแทนจากการใช้สินทรัพย์ร้อยละ 326.16 อัตราผลตอบแทนต่อส่วนของผู้ถือหุ้นคิดเป็นร้อยละ 2,343.54 ซึ่งในปี 2566 บริษัทมีกำไรจากการปรับโครงสร้างหนี้ กำไรจากการจำหน่ายทรัพย์สิน และและกำไรจากการปรับลดหนี้จากการเจรจาขอลดหนี้กับเจ้าหนี้ได้สำเร็จ

- **ความเสี่ยงของสภาพคล่องและความสามารถในการชำระหนี้**

บริษัทยังคงมีกระแสเงินสดหมุนเวียนที่เพียงพอ ได้รับการสนับสนุนวงเงินเครดิตจากคู่ค้าเพื่อใช้ในการดำเนินธุรกิจการค้าตามปกติของกลุ่มบริษัท ทั้งนี้บริษัทใช้การบริหารจัดการด้านเครดิตเทอมกับคู่ค้าเป็นหลัก โดยเจรจาเครดิตเทอมกับผู้จำหน่ายสินค้าให้สอดคล้องกับระยะเวลาการเรียกเก็บเงินจากลูกหนี้การค้าของบริษัท บริษัทยังเชื่อมั่นว่าจะสามารถจัดหาเงินทุนหมุนเวียนจากการดำเนินงานในอนาคตเพียงพอสำหรับการดำเนินธุรกิจ

- **ภาระผูกพัน**

ณ 31 ธันวาคม 2566 บริษัทมีหนังสือค้ำประกันที่ออกโดยสถาบันการเงินภายในประเทศแห่งหนึ่ง เพื่อผูกพันตามสัญญาการค้าของบริษัท จำนวน 78.20 ล้านบาท รวมทั้งภาระหนี้สินที่อาจจะเกิดขึ้นจากคดีความซึ่งปัจจุบันอยู่ในกระบวนการพิจารณาของศาลยังไม่เสร็จสิ้น

ทรัพย์สินที่ใช้ในการประกอบธุรกิจ

ลักษณะสำคัญและรายละเอียดสินทรัพย์

ณ วันที่ 31 ธันวาคม 2566 บริษัทและบริษัทย่อยมีสินทรัพย์ถาวรหลักที่ใช้ในการประกอบธุรกิจดังนี้

ที่ดินอาคารและสิ่งปลูกสร้าง

ที่ตั้ง	ลักษณะทรัพย์สิน	ลักษณะกรรมสิทธิ์	ภาวะผูกพัน	มูลค่าตามบัญชีสุทธิ 2566
บริษัท พีเออี (ประเทศไทย) จำกัด (มหาชน) สำนักงานใหญ่		ขายในงวด		-
สำนักงานสาขาระยอง		ขายในงวด		-
บริษัท พีทีเอส เอ็นเนอจี แอนด์ มารีน จำกัด สำนักงานสาขาเชียงใหม่ เลขที่ 59/2 ตำบลสันโป่ง อำเภอแมริม จังหวัดเชียงใหม่	ที่ดินและส่วนปรับปรุง จำนวน 1 แปลง เนื้อที่ 1-3-31 ไร่	เป็นเจ้าของ	จดจำนองกับสถาบันการเงิน	1,400,000.00
	อาคารสำนักงาน	เป็นเจ้าของ	จดจำนองกับสถาบันการเงิน	2,432,432.00
รวม				3,832,432.00

เครื่องจักร เครื่องมือ อุปกรณ์ก่อสร้าง และสินทรัพย์ระหว่างก่อสร้าง

ประเภททรัพย์สิน	ลักษณะกรรมสิทธิ์	ภาวะผูกพัน	มูลค่าตามบัญชีสุทธิ
เครื่องจักร เครื่องมือ และอุปกรณ์	เป็นเจ้าของ	ปลอดภาวะผูกพัน	8,297,279.42
เครื่องใช้และเครื่องตกแต่งสำนักงาน	เป็นเจ้าของ	ปลอดภาวะผูกพัน	834,998.58
ยานพาหนะ	เป็นเจ้าของ	ปลอดภาวะผูกพัน	14.00
สินทรัพย์ระหว่างติดตั้งและก่อสร้าง	เป็นเจ้าของ	ปลอดภาวะผูกพัน	-
รวม			9,132,292.00

นโยบายการลงทุนในบริษัทย่อยและบริษัทร่วม

กลุ่มบริษัทได้มีการกำหนดนโยบายการลงทุนในบริษัทย่อยและบริษัทร่วมของบริษัท โดยมุ่งเน้นการลงทุนในกลุ่มธุรกิจที่มีความเกี่ยวข้องเนื่องกับการดำเนินงานของธุรกิจหลักของบริษัท และต้องเป็นธุรกิจที่มีความสามารถในการทำกำไรและให้ผลตอบแทนที่ดี

สำหรับการบริหารงานในบริษัทย่อยและบริษัทร่วม บริษัทจะส่งตัวแทนเข้าไปเป็นกรรมการในบริษัทย่อยและบริษัทร่วม เพื่อให้มีส่วนร่วมในการกำหนดนโยบายในการบริหารงาน พร้อมทั้งเข้าประชุมหรือหารือในด้านการบริหารจัดการงานต่างๆ ให้เกิดประสิทธิภาพและเกิดผลประโยชน์สูงสุดร่วมกัน

5. ข้อมูลทั่วไปและข้อมูลสำคัญอื่น

5.1 ข้อมูลทั่วไป

ชื่อบริษัทที่ออกหลักทรัพย์	บริษัท พีเออี (ประเทศไทย) จำกัด (มหาชน)
เลขทะเบียนบริษัท	0107538000291 (บมจ. 0552)
ที่ตั้งสำนักงานใหญ่	เลขที่ 69 ซอยอ่อนนุช 64 (ซอยสุขสยาม) ถนนศรีนครินทร์ แขวงสวนหลวง เขตสวนหลวง กรุงเทพมหานคร 10250
โรงประกอบสงขลา	เลขที่ 164/6 หมู่ 6 ตำบลหัวเขา อำเภอสิงหนคร จังหวัดสงขลา 90280
ลักษณะธุรกิจ	ให้บริการด้านงานวิศวกรรมและการก่อสร้าง ให้บริการดูแลรักษาและซ่อมแซมอุปกรณ์ต่างๆ แก่บริษัทผลิตน้ำมันและก๊าซธรรมชาติ รวมไปถึงได้ส่งผู้มีประสบการณ์ไปปฏิบัติงานทั้งบนฝั่งและนอกชายฝั่ง (Onshore & Offshore) ทั้งในและต่างประเทศ
โทรศัพท์ (สำนักงานใหญ่)	0-2322-0222 (อัตโนมัติ)
โทรสาร (สำนักงานใหญ่)	0-2322-2970-1
Email address:	info@pae.co.th
Company Website	www.pae.co.th

นายทะเบียนหุ้น

ชื่อสำนักงานที่ตั้ง	บริษัท ศูนย์รับฝากหลักทรัพย์ (ประเทศไทย) จำกัด ตลาดหลักทรัพย์แห่งประเทศไทย 93 ถนนรัชดาภิเษก แขวง ดินแดง เขต ดินแดง กรุงเทพมหานคร 10400
โทรศัพท์,โทรสาร	02-009-9000, 02-009-9991
ชื่อผู้สอบบัญชี	นายเกียรติศักดิ์ วานิชย์ห่านนท์ ผู้สอบบัญชีรับอนุญาตเลขที่ 9922 และ/หรือนางสาวชูชาน เอี่ยมวณิชชา ผู้สอบบัญชีรับอนุญาตเลขที่ 4306 และ/หรือนายสุชาติ พาณิชญ์เจริญ ผู้สอบบัญชีรับอนุญาตเลขที่ 4475 และ/หรือนางสาวชันทา ชมเมิน ผู้สอบบัญชีรับอนุญาตเลขที่ 7570 และ/หรือนางสาววันดี เอี่ยมวณิชชา ผู้สอบบัญชีรับอนุญาตเลขที่ 8210
ชื่อสำนักงานที่ตั้งที่อยู่	บริษัท เอส พี ออดิท จำกัด (สำนักงาน) 503/31 อาคารเคเอสแอลทาวเวอร์ ถนนศรีอยุธยา แขวงถนนพญาไท เขตราชเทวี กทม 10400. โทรศัพท์ 662-642-6172-4. โทรสาร (662) 642-6253

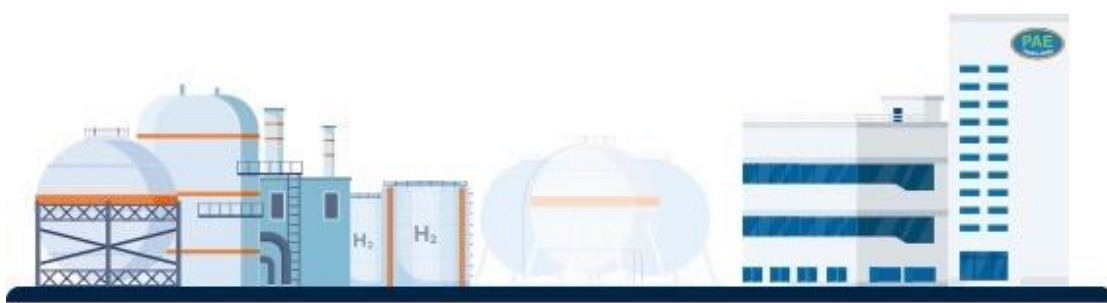

5.2 ข้อมูลสำคัญอื่น

- บริษัทไม่มีนโยบายการออกและเสนอขายตราสารหนี้ต่อประชาชนทั่วไป -

5.3 ข้อพิพาททางกฎหมาย

ณ วันที่ 31 ธันวาคม 2566 บริษัท พีเออี (ประเทศไทย) จำกัด (มหาชน) มีข้อพิพาททางกฎหมายหลายคดี และเป็นคดีที่ต่อเนื่องมาจากปีก่อนๆ ไม่มีคดีใหม่ในปี 2566 ซึ่งมีรายละเอียดเกี่ยวกับคดีความ ดังนี้

คดีฟ้องผิดสัญญาทางแพ่ง

คดีที่ 1 บริษัท ลีอกไทย-ไฮแล็ค เอ็นจิเนียริ่ง จำกัด

คู่ความ บริษัท ลีอกไทย-ไฮแล็ค เอ็นจิเนียริ่ง จำกัด โจทก์ฟ้อง บริษัท พีเออี (ประเทศไทย) จำกัด (มหาชน) เป็นจำเลย รายละเอียดคดี ฐานผิดสัญญา เรียกค่าติดตั้งและค่าเช่านั้่งร้าน ยอดเงิน 10,425,605.43 บาท เป็นคดีพิพาทในชั้นศาล ความคืบหน้าคดีศาลชั้นต้นพิพากษาเมื่อวันที่ 18 มีนาคม 2558 ให้จำเลยชำระเงินจำนวน 10,424,605.73 บาท พร้อมดอกเบี้ยอัตราร้อยละ 7.5 ต่อปีของต้นเงิน 9,466,051.58 บาทนับแต่วันฟ้อง 23 กรกฎาคม 2557 จนชำระเสร็จขาดใช้ค่าฤชาธรรมเนียมแทนกำหนดค่าทนายความ 10,000 บาท เมื่อวันที่ 1 กันยายน 2565 ศาลอุทธรณ์พิพากษาแก้ไขเกี่ยวกับดอกเบี้ย อัตราร้อยละ 5 ต่อปี คดีมีข้อโต้แย้งจำเลยได้ยื่นฎีกาคำพิพากษาศาล และขอทุเลาการบังคับคดีเมื่อวันที่ 15 ธันวาคม 2565 คดีอยู่ระหว่างพิจารณาของศาลฎีกา

คดีที่ 2 บริษัท ซอยล์กรีนเทคโนโลยี จำกัด

คู่ความ บริษัท ซอยล์กรีนเทคโนโลยี จำกัด - โจทก์ ฟ้อง บริษัท พีเออี (ประเทศไทย) จำกัด(มหาชน) เป็นจำเลย รายละเอียดคดี ฐานผิดสัญญาจ้าง เรียกชื้อค่าเสียหายและตกลงอนุมัติให้ทำสัญญาประนีประนอมยอมความ ยอดเงิน 7,293,676.82 บาทชำระ 36 งวดๆละเดือนๆละไม่น้อยกว่า 150,000-บาท ,หากผิคนัดงวดใดงวดหนึ่งให้โจทก์มีหนังสือทวงถามแต่หากผิคนัดและค้างชำระ 2 งวดให้บังคับคดีจากยอดค้างทั้งหมดรวมดอกเบี้ยค้างชำระอีก 1,000,000 บาท โดยคิดดอกเบี้ย 7.5 % ของต้นเงินที่ค้าง ค่าธรรมเนียมเป็นพับ ความคืบหน้าของคดีได้ทยอยชำระหนี้ตามสัญญาประนีประนอมยอมความ และทำบันทึกข้อตกลงขยาระยะเวลาชำระโดยไม่มีงบการบังคับคดี

คดีที่ 3 บริษัท บริหารสินทรัพย์ ธนาคารอิสลามแห่งประเทศไทย จำกัด

คู่ความ บริษัท บริหารสินทรัพย์ ธนาคารอิสลามแห่งประเทศไทย จำกัด - โจทก์ ฟ้อง บริษัทพีเออี (ประเทศไทย) เป็นจำเลยที่ 1 และ บริษัท โอเอซิส ดีเวลลอปเม้นท์ จำกัด เป็นจำเลยที่ 2 รายละเอียดคดี ฐานผิดสัญญา, จำนอง, ค่าประกัน, เรียกค่าเสียหาย ทุนทรัพย์ 722,051,843.33.-บาท คดีความสามารถตกลงกันได้ ด้วยการประนีประนอมยอมความและอยู่ระหว่างการปฏิบัติตามเงื่อนไขของสัญญาประนีประนอมยอมความ

คดีอื่นๆ

บริษัทไม่มีข้อพิพาททางกฎหมายที่ยังไม่สิ้นสุด ซึ่งบริษัทเป็นคู่ความหรือคู่กรณีที่มีผลกระทบต่อสินทรัพย์ที่มีจำนวนสูงกว่าร้อยละ 5 ของส่วนของผู้ถือหุ้นหรือสูงกว่าร้อยละ 10 ของสินทรัพย์หมุนเวียนและไม่ใช่คดีที่มีผลกระทบต่อภารกิจของบริษัทอย่างมีนัยสำคัญไม่ว่าจะเป็นคนงานที่สิ้นสุดสัญญาจ้างตาม โครงการหรือคู่สัญญาทางการค้าและไม่มีคดีที่ไม่ได้เกิดจากการประกอบธุรกิจปกติของบริษัทแต่อย่างใด



PAE (Thailand) Public
Company Limited

2566

ส่วนที่ 2

การจัดการ
และการกำกับดูแลกิจการ



บริษัท พีเออี (ประเทศไทย) จำกัด (มหาชน)

6. นโยบายการกำกับดูแลกิจการที่ดี

บริษัทได้มีการปฏิบัติที่เป็นไปตามข้อพึงปฏิบัติที่ดีตามหลักการการกำกับดูแลกิจการที่ดี ตามข้อกำหนดของตลาดหลักทรัพย์แห่งประเทศไทยดังต่อไปนี้

คณะกรรมการได้มีกระบวนการทบทวนการนำหลักการกำกับดูแลกิจการที่ดีสำหรับบริษัทจดทะเบียนปี 2566 ไปปรับใช้ และตระหนักถึงความรับผิดชอบในฐานะผู้นำที่ต้องกำกับดูแลให้องค์กรมีการบริหารจัดการมีดังนี้

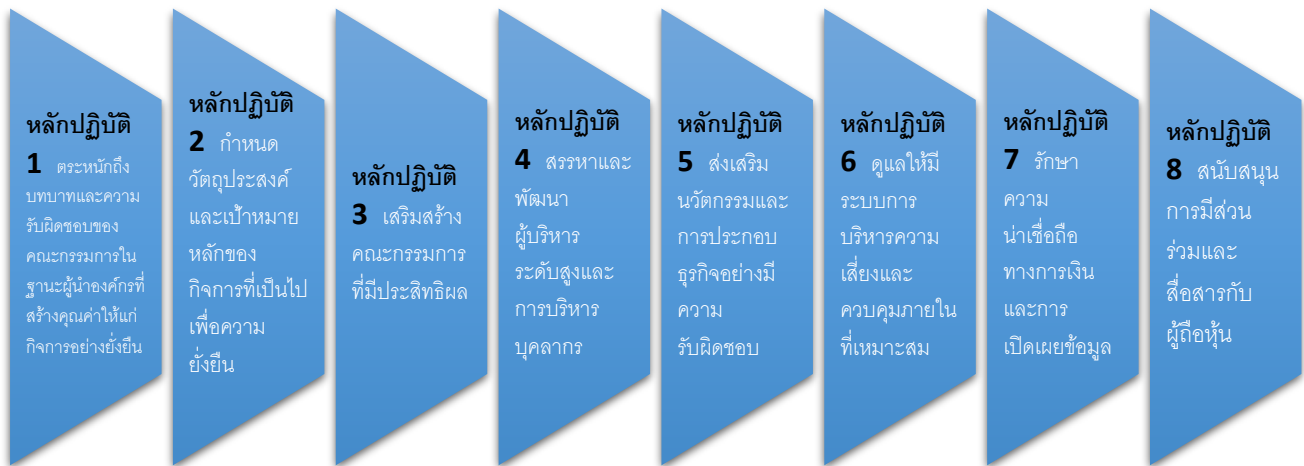

➤ หลักปฏิบัติ 1 ตระหนักถึงบทบาทและความรับผิดชอบต่อคณะกรรมการในฐานะผู้นำองค์กรที่สร้างคุณค่าให้แก่งานอย่างยั่งยืน

คณะกรรมการบริษัทได้กำหนดวัตถุประสงค์และเป้าหมายหลักในการประกอบธุรกิจ รวมถึงการสร้างวัฒนธรรมองค์กรที่ยึดมั่นในจริยธรรม รวมทั้งประพฤติตนเป็นต้นแบบ คณะกรรมการกำหนดการกำหนดกรอบการจัดการจัดสรรทรัพยากร การพัฒนาและงบประมาณ นโยบายและแผนการบริหารจัดการบุคคลและนโยบายด้านเทคโนโลยีสารสนเทศ

➤ หลักปฏิบัติ 2 กำหนดวัตถุประสงค์และเป้าหมายหลักของกิจการที่เป็นไปเพื่อความยั่งยืน

คณะกรรมการบริษัทรับผิดชอบต่อดูแลให้กิจการมีวัตถุประสงค์หรือเป้าหมายหลักที่ชัดเจน เหมาะสม และสื่อสารให้ทุกคนในองค์กรขับเคลื่อนไปในทิศทางเดียวกัน คณะกรรมการได้ทำวิสัยทัศน์ และค่านิยมร่วมองค์กร รวมถึงสภาพแวดล้อมและการเปลี่ยนแปลงปัจจัยต่างๆ รวมถึงความต้องการของลูกค้าและผู้มีส่วนได้เสีย รวมถึงคณะกรรมการบริษัทได้มีการจัดทำ ทบทวน วัตถุประสงค์และเป้าหมาย และกลยุทธ์สำหรับบริษัท เพื่อให้มั่นใจว่าปัจจัยต่างๆอาจมีผลต่อการบรรลุเป้าหมายหลักของกิจการ

➤ หลักปฏิบัติ 3 เสริมสร้างคณะกรรมการที่มีประสิทธิภาพ

คณะกรรมการบริษัทรับผิดชอบต่อกำหนดและทบทวนโครงสร้างคณะกรรมการ ในเรื่องขนาดองค์ประกอบ สัดส่วนกรรมการที่เหมาะสม เพื่อปฏิบัติหน้าที่ได้อย่างมีประสิทธิภาพโดยคณะกรรมการประกอบด้วยกรรมการที่มีคุณสมบัติหลากหลายทั้งด้านทักษะ ประสบการณ์ ความสามารถและคุณลักษณะเฉพาะด้าน โดยคณะกรรมการมีสัดส่วนกรรมการที่เป็นผู้บริหาร 4 คน และกรรมการที่ไม่เป็นผู้บริหาร จำนวน 5 คน ถ่วงดุลกันอย่างเหมาะสมซึ่งกรรมการที่ไม่เป็นผู้บริหารสามารถให้ความเห็นเกี่ยวกับการทำงานของฝ่ายจัดการได้อย่างอิสระ

บริษัทมีจำนวนคุณสมบัติของกรรมการอิสระ 3 ท่าน ตามหลักเกณฑ์ของสำนักงานคณะกรรมการกำกับหลักทรัพย์และตลาดหลักทรัพย์แห่งประเทศไทย รวมถึงเปิดเผยถึงข้อมูลกรรมการ อาทิ อายุ ประวัติการศึกษา ประสบการณ์ สัดส่วนการถือหุ้น จำนวนปีที่ดำรงตำแหน่งกรรมการ และการดำรงตำแหน่งกรรมการในบริษัทจดทะเบียนอื่นๆ ในรายงานประจำปี (One Report) ผ่าน website ของบริษัท

➤ **หลักปฏิบัติ 4 สรรหาและพัฒนาผู้บริหารระดับสูงและการบริหารบุคลากร**

คณะกรรมการบริษัทมั่นใจว่ามีการสรรหาและพัฒนากรรมการผู้จัดการใหญ่และผู้บริหารระดับสูงให้มีความรู้ทักษะและประสบการณ์ โดยมีคุณลักษณะที่จำเป็นต่อการขับเคลื่อนองค์กรไปสู่เป้าหมาย โดยบริษัทมีการกำหนดโครงสร้างค่าตอบแทนที่เหมาะสม และบริษัทมีคณะกรรมการติดตามดูแลการบริหารและพัฒนาบุคลากรให้มีจำนวน ความรู้ ทักษะ ประสบการณ์ และแรงจูงใจที่เหมาะสม และในส่วนของพนักงาน บริษัทจัดให้มีการจัดตั้งกองทุนสำรองเลี้ยงชีพเพื่อดูแลให้พนักงานมีการออมอย่างเพียงพอสำหรับรองรับการเกษียณ รวมทั้งสนับสนุนให้พนักงานมีความรู้ความเข้าใจในการบริหารจัดการเงิน การเลือกนโยบายที่สอดคล้องกับช่วงอายุ และระดับความเสี่ยง

➤ **หลักปฏิบัติ 5 ส่งเสริมนวัตกรรมและการประกอบธุรกิจอย่างมีความรับผิดชอบ**

คณะกรรมการติดตามดูแลให้ฝ่ายจัดการประกอบธุรกิจอย่างมีความรับผิดชอบต่อสังคมและสิ่งแวดล้อม โดยมีแนวปฏิบัติครอบคลุมเรื่องดังต่อไปนี้

1. ความรับผิดชอบต่อพนักงานและลูกจ้าง บริษัทปฏิบัติเป็นไปตามกฎหมายและมาตรฐานที่เกี่ยวข้องโดยปฏิบัติต่อพนักงานและลูกจ้างอย่างเป็นธรรมและเคารพสิทธิมนุษยชน
2. ความรับผิดชอบต่อลูกค้าบริษัท ได้คำนึงถึงความพึงพอใจของลูกค้าหรือผู้บริโภค โดยได้ดำเนินการด้าน ระบบบริหารจัดการคุณภาพอย่างต่อเนื่อง เพื่อให้มั่นใจได้ว่าลูกค้าหรือผู้บริโภคจะได้รับความพึงพอใจอย่างสูงสุด
3. ความรับผิดชอบต่อคู่ค้าบริษัทมีกระบวนการจัดซื้อจัดจ้างและเงื่อนไขสัญญาและข้อตกลงที่เป็นธรรม บริษัทให้พนักงานพัฒนาความรู้ พัฒนาศักยภาพและยกระดับความสามารถในการบริการไปเป็นไปตามมาตรฐาน และรับผิดชอบต่อสังคมและสิ่งแวดล้อม รวมถึงติดตามเพื่อพัฒนาการประกอบธุรกิจระหว่างกันอย่างยั่งยืน
4. ความรับผิดชอบต่อชุมชน นำความรู้และประสบการณ์ทางธุรกิจดำเนินธุรกิจควบคู่ไปกับการมีส่วนร่วมในการพัฒนาชุมชนและสังคม เริ่มจากชุมชนในพื้นที่ใกล้กับสำนักงาน และ โรงงานของบริษัท ทุกสาขา รวมถึงงานในโครงการต่างๆ ที่ได้รับจากลูกค้า นับตั้งแต่การเปิดเผยข้อเท็จจริงโดยไม่ปิดบัง และการส่งเสริมการมีส่วนร่วมของชุมชนอย่างเหมาะสมตั้งแต่ก่อน ระหว่างก่อสร้าง และเมื่อเสร็จสิ้นโครงการ โดยมีกระบวนการประเมินและแก้ไขผลกระทบที่อาจจะเกิดขึ้นต่อชุมชน นอกจากนี้ ยังให้ความร่วมมือกับองค์กรชุมชน หน่วยงานภาครัฐ ในการดำเนินโครงการเพื่อร่วมพัฒนาคุณภาพชีวิตชุมชนอย่างต่อเนื่อง
5. ความรับผิดชอบต่อสิ่งแวดล้อม บริษัทจัดให้มีการจัดการเชิงป้องกันสร้างจิตสำนึกและมีส่วนร่วมเพื่อรักษาสิ่งแวดล้อม และได้กำหนดให้มีนโยบายในการช่วยลดภาวะโลกร้อน โดยความร่วมมือจากพนักงานในการใช้พลังงานอย่างมีประสิทธิภาพช่วยกันปิดไฟฟ้าและเครื่องใช้ไฟฟ้าที่ไม่จำเป็น รวมถึงการสนับสนุนการใช้กระดาษรีไซเคิล และบริษัทให้ความสำคัญในการสร้างจิตสำนึกของความรับผิดชอบต่อสังคมและสนับสนุนส่งเสริมให้บุคลากรของบริษัทมีส่วนร่วม รวมทั้งเปิดโอกาสให้พนักงานได้ใช้ความรู้ ความสามารถและร่วมเป็นพลังผลักดันในการดำเนินกิจกรรมที่เป็นประโยชน์ต่อสังคมและสิ่งแวดล้อม รวมถึงสอดคล้องกับมาตรฐาน ISO14001:2015
6. การแข่งขันอย่างเป็นธรรม บริษัทประกอบธุรกิจอย่างเปิดเผยโปร่งใส ไม่สร้างความได้เปรียบทางการแข่งขันอย่างไม่เป็นธรรม รวมถึงการต่อต้านทุจริตและคอร์รัปชัน

➤ **หลักปฏิบัติ 6 ดูแลให้มีระบบการควบคุมความเสี่ยงและการควบคุมภายในที่เหมาะสม**

บริษัทได้ตระหนักถึงความสำคัญของระบบการควบคุมภายในที่เพียงพอและเหมาะสม โดยได้จัดให้มีระบบการควบคุมภายในที่ครอบคลุมทั้งด้านการเงินการปฏิบัติงานการดำเนินการให้เป็นไปตามกฎหมาย ข้อบังคับ ระเบียบที่เกี่ยวข้อง ทั้งนี้คณะกรรมการบริษัทได้มีการประเมินระบบการควบคุมภายในของบริษัทโดยการซักถามข้อมูลจากฝ่ายบริหารในด้านต่าง ๆ 5 องค์ประกอบ ได้แก่ สภาพแวดล้อมการควบคุม การประเมินความเสี่ยง กิจกรรมการควบคุม สารสนเทศและการสื่อสาร และการติดตามผล สรุปความเห็นได้ว่าบริษัทมีระบบการควบคุมภายในที่เพียงพอ มีการเปิดเผยข้อมูลทางการเงินในงบการเงินของบริษัทอย่างครบถ้วน การดำเนินธุรกิจของบริษัทได้ปฏิบัติตามกฎหมายว่าด้วยหลักทรัพย์และตลาดหลักทรัพย์และกฎหมายอื่นที่เกี่ยวข้องอย่างครบถ้วน

➤ **หลักปฏิบัติ 7 รักษาความน่าเชื่อถือทางการเงินและการเปิดเผยข้อมูล**

บริษัทมีความรับผิดชอบในการจัดทำรายงานทางการเงินและการเปิดเผยข้อมูลสำคัญต่างๆ เป็นไปตามกฎเกณฑ์ มาตรฐาน และแนวปฏิบัติที่เกี่ยวข้องโดยคณะกรรมการบริษัทพิจารณาความเหมาะสมในการเปิดเผยข้อมูลการปฏิบัติตามกฎหมาย การปฏิบัติตามจรรยาบรรณ นโยบายต่อต้านคอร์รัปชัน การปฏิบัติต่อพนักงานและผู้มีส่วนได้เสียรวมทั้งความรับผิดชอบต่อสังคมและสิ่งแวดล้อม

➤ **หลักปฏิบัติ 8 สนับสนุนการมีส่วนร่วมและสื่อสารกับผู้ถือหุ้น**

คณะกรรมการบริษัทมั่นใจว่า ผู้ถือหุ้นของบริษัทมีส่วนร่วมในการตัดสินใจในเรื่องสำคัญของบริษัท

- ข้อมูลหลักทรัพย์และผู้ถือหุ้น จำนวนทุนจดทะเบียนและทุนชำระแล้ว ณ วันที่ 31 ธันวาคม 2566 มีดังนี้

ทุนจดทะเบียน	จำนวน	24,938,007,894	บาท
ทุนจดทะเบียนที่เรียกชำระแล้ว	จำนวน	6,642,299,396	บาท
หุ้นสามัญ	จำนวน	6,642,299,396	หุ้น
หุ้นบุริมสิทธิ	จำนวน	-	หุ้น
มูลค่าที่ตราไว้	จำนวน	1	หุ้น
หุ้นสามัญ ณ วันที่ 31 ธันวาคม 2566	จำนวน	6,642,299,396	หุ้น
- บริษัทไม่มีหุ้นบุริมสิทธิ หรือ หุ้นประเภทอื่นใดที่มีสิทธิหรือเงื่อนไขอื่นใดที่แตกต่างจากหุ้นสามัญ รายชื่อผู้ถือหุ้นใหญ่ 10 อันดับแรกของบริษัท พร้อมทั้งจำนวนหุ้นที่ถือ และสัดส่วนการถือหุ้น ณ วันที่ 28 ธันวาคม 2566 (วันปิดสมุดค่าสมุด) ดังนี้

ลำดับที่	รายชื่อผู้ถือหุ้น	จำนวนหุ้นที่ถือ (หุ้น)	สัดส่วนการถือหุ้น
1	นายชินชัย ลินะบรรจง	2,910,932,800	43.82 %
2	นายอัชดา เกษมศุภร์	446,850,000	6.72 %
3	นางสาวอำพร ศรีโพธิ์ทอง	272,043,000	4.09 %
4	นายก่อโชค แสงทองอร่าม	185,800,000	2.79 %
5	นายขจรศักดิ์ ดิลกกัลยากุล	130,400,000	1.96 %
6	CORE PACIFIC-YAMAICHI INTERNATIONAL (H.K) LIMITED-CLIENT	129,600,000	1.95 %
7	นายกฤษพนธ์ ท่าม่วง	106,650,000	1.60 %
8	นายพิสิฐ สุชาติลิขิตวงศ์	100,000,000	1.50 %
9	นายณัช หวังมหาพร	83,197,400	1.25 %
10	นายณัฐภัทร ปัญญาชนคุณ	55,000,000	0.82 %

* ที่มา : บริษัท ศูนย์รับฝากหลักทรัพย์ (ประเทศไทย) จำกัด ณ วันที่ 28 ธันวาคม 2566 (ปิดสมุดค่าสมุด)

** โดยบริษัท ไม่มีกลุ่มผู้ถือหุ้นรายใหญ่ที่กำหนดนโยบายการจัดการหรือการดำเนินงานของบริษัทอย่างมีนัยสำคัญ

- การประกอบธุรกิจโดยการถือหุ้นในบริษัทอื่นข้อมูลผู้ถือหุ้นของบริษัทย่อยที่บริษัทได้ประกอบธุรกิจหลัก
 - บริษัทไม่ได้มีการประกอบธุรกิจ โดยการถือหุ้นในบริษัทอื่น (holding company) เป็นหลัก-
- ข้อตกลงระหว่างผู้ถือหุ้นใหญ่
 - บริษัท ไม่มีผู้ถือหุ้นใหญ่ที่มีข้อตกลงระหว่างกันในเรื่องที่มีผลกระทบต่อ การเสนอขายหลักทรัพย์หรือการบริหารงานของบริษัท-
- การออกหลักทรัพย์อื่น
 - ไม่มี-

※ นโยบายการจ่ายเงินปันผลของบริษัท

บริษัทมีนโยบายในการจ่ายเงินปันผลไม่ต่ำกว่าร้อยละ 40 ของกำไรสุทธิในแต่ละปีภายหลังจากหักภาษีและกันสำรองตามกฎหมาย หรือตามความเหมาะสม ทั้งนี้ขึ้นอยู่กับเหตุจำเป็นอื่นใดและการจ่ายเงินปันผลนั้นจะไม่มีผลกระทบต่อ การดำเนินงานปกติของบริษัทอย่างมีนัยสำคัญ ภายใต้พระราชบัญญัติบริษัทมหาชนจำกัด พ.ศ. 2535 มาตรา 116 บริษัทต้องจัดสรรทุนสำรองตามกฎหมาย ไม่น้อยกว่าร้อยละ 5 ของกำไรสุทธิประจำปีหลังหักขาดทุนสะสมกมา (ถ้ามี) จนกว่าทุนสำรองจะมีจำนวน ไม่น้อยกว่าร้อยละ 10 ของทุนจดทะเบียน

※ นโยบายการจ่ายเงินปันผลของบริษัทย่อยของบริษัท

นโยบายการจ่ายเงินปันผลของบริษัทย่อยอื่นๆจะขึ้นอยู่กับผลประกอบการและความต้องการใช้เงินทุนและสภาพคล่องทาง การเงินของบริษัทย่อยในปีนั้นๆ

สำหรับปีสิ้นสุดวันที่ 31 ธันวาคม 2566 , 2565 และ 2564 บริษัทและบริษัทย่อยทั้งหมดไม่มีการประกาศจ่ายเงินปันผล เนื่องจากมีผลการดำเนินงานขาดทุน

7. โครงสร้างการกำกับดูแลกิจการ และข้อมูลเกี่ยวกับคณะกรรมการ คณะกรรมการชุดย่อย ผู้บริหาร พนักงานและอื่นๆ

7.1 คณะกรรมการบริษัท

คณะกรรมการบริษัท ตามข้อบังคับของกำหนดให้มีคณะกรรมการของบริษัทไม่น้อยกว่า 5 คน และกรรมการไม่น้อยกว่า กึ่งหนึ่งของจำนวนกรรมการทั้งหมดต้องมีถิ่นอยู่ในราชอาณาจักรและต้องมีคุณสมบัติตามที่กฎหมายกำหนด

คณะกรรมการบริษัท ณ วันที่ 31 ธันวาคม 2566 ประกอบด้วยกรรมการทั้งหมด ดังนี้

ลำดับ	รายชื่อ	ตำแหน่ง	วันที่แต่งตั้ง	วันที่ลาออก
1	นายชาติ จังจิตรกุล	ประธานคณะกรรมการ	25 ตุลาคม 2564	-
2	นายอานนท์ เลขาสถาพร	รองประธานกรรมการ ลำดับที่ 1	16 มิถุนายน 2563	-
3	นายอุทัย กลางพิมาย	รองประธานกรรมการ ลำดับที่ 2 และกรรมการบริหาร	10 สิงหาคม 2564	-
4	นายจิตติพร กวีวิทยเวชช์	ประธานกรรมการตรวจสอบ และกรรมการอิสระและกรรมการบริษัท	21 ตุลาคม 2564	-
5	นายกิตติ อธินันท์ ¹	กรรมการตรวจสอบ และกรรมการอิสระและกรรมการบริษัท	1 พฤศจิกายน 2566	-
6	นายนิรันดร์ เฮงบริบูรณ์พงศ์	กรรมการตรวจสอบ และกรรมการอิสระและกรรมการบริษัท	5 มกราคม 2565	-
7	นายชัยวัฒน์ ลีนะบรรจง	กรรมการบริษัทและกรรมการบริหาร	21 มกราคม 2565	-
8	นางสาวปนัดดา บุญประกอบ	กรรมการบริษัทและกรรมการบริหาร	25 ตุลาคม 2564	-
9	นายกัมพล คุปตะวินิจ	กรรมการบริษัทและกรรมการบริหาร	18 มีนาคม 2565	-
10	นายกฤษฎา สุรวัดนวิเศษ ²	กรรมการตรวจสอบ และกรรมการอิสระและกรรมการบริษัท	21 ตุลาคม 2564	1 พฤศจิกายน 2566

หมายเหตุ:

1/ลำดับ 5. แต่งตั้งเมื่อวันที่ 1 พฤศจิกายน 2566 แทนนายกฤษฎา สุรวัดนวิเศษ ที่ลาออก

2/ลำดับ 10. กรรมการลาออกให้ผลตั้งแต่วันที่ 1 พฤศจิกายน 2566

คณะกรรมการตรวจสอบ บริษัท พีเออี (ประเทศไทย) จำกัด (มหาชน)

ณ วันที่ 31 ธันวาคม 2566 มีรายนามดังต่อไปนี้

ลำดับ	รายชื่อ	ตำแหน่ง
1	นายจิตติพร กวีวิทยเวชญ์	ประธานกรรมการตรวจสอบ
2	นายนิรันดร์ เสงี่ยมิรินทร์พงศ์	กรรมการตรวจสอบ
3	นายกิตติ อธินันท์ ¹	กรรมการตรวจสอบ

หมายเหตุ*

1/ลำดับ 3 ที่ประชุมคณะกรรมการมีมติแต่งตั้งเป็นกรรมการตรวจสอบ มีผลวันที่ 1 พฤศจิกายน 2566

คณะกรรมการสรรหาและพิจารณาค่าตอบแทน บริษัท พีเออี (ประเทศไทย) จำกัด (มหาชน)

ณ วันที่ 31 ธันวาคม 2566 มีรายนามดังต่อไปนี้

ลำดับ	รายชื่อ	ตำแหน่ง
1	นายจิตติพร กวีวิทยเวชญ์	ประธานกรรมการสรรหาและพิจารณาค่าตอบแทน
2	นางสาวปนัดดา บุญประกอบ	กรรมการสรรหาและพิจารณาค่าตอบแทน
3	นายนิรันดร์ เสงี่ยมิรินทร์พงศ์ ¹	กรรมการสรรหาและพิจารณาค่าตอบแทน

หมายเหตุ :

1/ลำดับ 3 ที่ประชุมคณะกรรมการมีมติแต่งตั้งเป็นกรรมการสรรหาและพิจารณาค่าตอบแทน มีผลวันที่ 1 พฤศจิกายน 2566

คณะกรรมการบริหาร บริษัท พีเออี (ประเทศไทย) จำกัด (มหาชน)

ณ วันที่ 31 ธันวาคม 2566 มีรายนามดังต่อไปนี้

ลำดับ	รายชื่อ	ตำแหน่ง
1	นายชัยวิวัฒน์ ลินะบรรจง*	ประธานกรรมการบริหาร
2	นายกัมพล คุปตะวินิจ**	รองประธานกรรมการบริหาร ลำดับที่ 1
3	นายอุทัย กลางพิมาย***	รองประธานกรรมการบริหาร ลำดับที่ 2
4	นางสาวปนัดดา บุญประกอบ	กรรมการบริหาร

หมายเหตุ*

*ที่ประชุมคณะกรรมการมีมติแต่งตั้งเป็นประธานกรรมการบริหาร มีผลวันที่ 21 มกราคม 2565

**ที่ประชุมคณะกรรมการมีมติแต่งตั้งเป็นรองประธานกรรมการบริหาร ลำดับที่ 1 มีผลวันที่ 21 มกราคม 2565

***ที่ประชุมคณะกรรมการมีมติแต่งตั้งเป็นรองประธานกรรมการบริหาร ลำดับที่ 2 มีผลวันที่ 21 มกราคม 2565

สรุปการเข้าร่วมประชุมของกรรมการบริษัท พีเออี (ประเทศไทย) จำกัด (มหาชน) ในปี 2566

รายชื่อคณะกรรมการและผู้บริหาร		การเข้าร่วมประชุมกรรมการในปี 2566 (ครั้ง)				
		*ประชุมสามัญ ผู้ถือหุ้น ประจำปี * ปี 2566	ประชุม คณะกรรมการ บริษัท	ประชุม คณะกรรมการ ตรวจสอบ	ประชุม คณะกรรมการ บริหาร	ประชุม คณะกรรมการ สรรหาและ พิจารณา คำตอบแทน
1. นายชาติ	จักรวิจิตรกุล	1	4/4	-	-	-
2. นายอานนท์	เลขาสถาพร	1	2/4	-	-	-
3. นายอุทัย	กลางพิมาย	1	4/4	-	1/1	-
4. นายฐิติพร	กวีวิทยเวชอยู่	1	4/4	1/1	-	1/1
5. นายนิรันดร์	เอ็งบริบูรณ์พงศ์ ¹	1	4/4	1/1	-	-
6. นายกิตติ	อรินันท์ ²	1	4/4	-	-	-
7. นายชัยวิวัฒน์	สินะบรรจง	1	4/4	-	1/1	-
8. นางสาวปนัดดา	บุญประกอบ	1	4/4	-	1/1	1/1
9. นายกัมพล	คุปตะวินิจ	1	4/4	-	1/1	-
10. นายกฤษฎา	สุวรรณวิเศษ ³	1	4/4	1/1	-	1/1

หมายเหตุ:

- 1/รายชื่อ 5. มติที่ประชุมคณะกรรมการบริษัทแต่งตั้งเป็นกรรมการสรรหา และพิจารณาคำตอบแทน เมื่อวันที่ 1 พฤศจิกายน 2566 แทนนายกฤษฎา สุวรรณวิเศษ ที่ลาออก
 2/รายชื่อ 6. มติที่ประชุมคณะกรรมการบริษัทแต่งตั้งเป็นกรรมการตรวจสอบ เมื่อวันที่ 1 พฤศจิกายน 2566 แทนนายกฤษฎา สุวรรณวิเศษ ที่ลาออก
 3/รายชื่อ 10. กรรมการลาออก มีผลวันที่ 1 พฤศจิกายน 2566



7.2 ข้อมูลเกี่ยวกับผู้บริหาร

โครงสร้างการบริหารจัดการองค์กร (Organization Chart) ณ วันที่ 31 ธันวาคม 2566

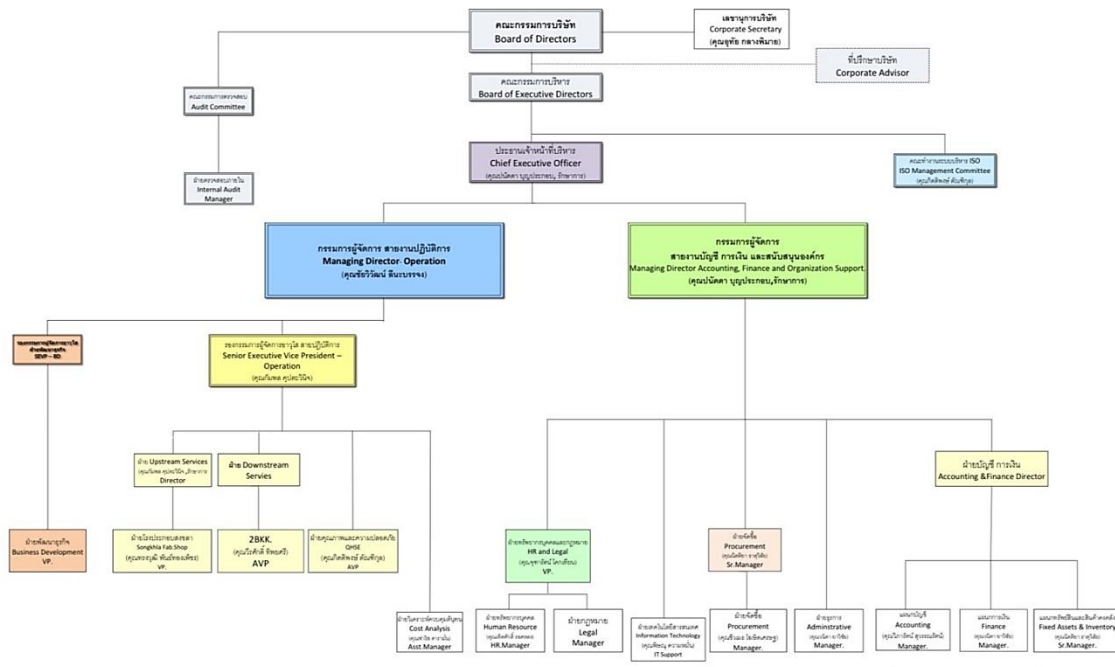

7.2.1 ผู้บริหาร

ผู้บริหาร หมายถึง พนักงานของบริษัทผู้ดำรงตำแหน่งทางบริหาร และ/หรือ ที่มีอำนาจหน้าที่ในทางการบริหารของบริษัท และเป็นผู้บริหารตามคำนิยามของคณะกรรมการกำกับหลักทรัพย์และตลาดหลักทรัพย์ คือ กรรมการผู้จัดการ หรือ ผู้ดำรงตำแหน่งบริหารที่รายงานต่อกรรมการผู้จัดการลงมา (ผู้ดำรงตำแหน่งสูงสุดของบริษัท) ผู้ซึ่งดำรงตำแหน่งเทียบเท่ากับผู้ดำรงตำแหน่งระดับบริหารรายที่สี่ทุกราย และให้หมายความรวมถึงผู้ดำรงตำแหน่งระดับบริหารในสายบัญชี การเงินที่เป็นระดับผู้จัดการฝ่ายขึ้นไปหรือเทียบเท่า

คณะผู้บริหารของบริษัท พีเออี (ประเทศไทย) จำกัด (มหาชน) ณ วันที่ 31 ธันวาคม 2566 มีรายชื่อดังต่อไปนี้

ลำดับ	รายชื่อ	ตำแหน่ง
1	นางสาวปนัดดา บุญประกอบ	ประธานเจ้าหน้าที่บริหาร (รักษาการ)
2	นายชัยวิวัฒน์ ลีนะบรรจง	กรรมการผู้จัดการ
3	นายกัมพล คุปตะวินิจ	รองกรรมการผู้จัดการอาวุโสสายงานปฏิบัติการ/ผอ.การฝ่าย Upstream Services
4	นายจารึก พรหมสุวรรณ	ผู้อำนวยการฝ่ายโรงประกอบสงขลา
5	นายทรงวุฒิ พันธุ์ทองเพชร	ผู้อำนวยการฝ่ายโรงประกอบสงขลา (รักษาการ)
6	นายวีรศักดิ์ ทิพย์ศรี	ผู้ช่วยผู้อำนวยการฝ่ายการตลาด
7	นายกิตติพงษ์ ตัณฑกุล	ผู้ช่วยผู้อำนวยการฝ่ายคุณภาพและความปลอดภัย
8	นางสาวจุฑารัตน์ โลกเทียน	ผู้อำนวยการฝ่ายทรัพยากรบุคคลและฝ่ายกฎหมาย

*หมายเหตุ นายจารึก พรหมสุวรรณ ลาออกจากการเป็นผู้อำนวยการฝ่าย มีผลตั้งแต่วันที่ 17 เมษายน 2566
 นายทรงวุฒิ พันธุ์ทองเพชร รับตำแหน่ง ผู้อำนวยการฝ่ายโรงประกอบสงขลา (รักษาการ) มีผลวันที่ 5 เมษายน 2566
 นางสาวจุฑารัตน์ โลกเทียน รับตำแหน่ง ผู้อำนวยการฝ่ายทรัพยากรบุคคลและฝ่ายกฎหมาย มีผลวันที่ 1 เมษายน 2566

7.3 เลขานุการบริษัทและผู้ที่ได้รับมอบหมายให้รับผิดชอบโดยตรงในการควบคุมดูแลการทำบัญชี

(1) เลขานุการบริษัท

ชื่อ นายอุทัย กลางพิมาย

ตำแหน่ง เลขานุการบริษัท

- **คุณวุฒิการศึกษา / การอบรม**
 - เนติบัณฑิต, เนติบัณฑิตยสภาในพระราชูปถัมภ์แห่งประเทศไทย 2549
 - ปริญญาตรีนิติศาสตร์บัณฑิต, มหาวิทยาลัยรามคำแหง 2544
- **ประสบการณ์การทำงาน**
 - รองประธานกรรมการ ลำดับที่ 2 และกรรมการบริหาร บริษัท พีเออี (ประเทศไทย) จำกัด (มหาชน)
 - รองกรรมการผู้จัดการฝ่ายบริหารสัญญาและพัฒนาองค์กร บริษัท อีเอ็มซี จำกัด (มหาชน)
- **ประสบการณ์การทำงาน (5 ปีย้อนหลัง)**
 - ผู้จัดการฝ่ายกฎหมายและสัญญา บริษัท อีเอ็มซี จำกัด (มหาชน)
 - ทนายความอิสระ

ขอบเขต หน้าที่ และความรับผิดชอบ

- จัดทำและเก็บรักษาเอกสารสำคัญได้แก่ ทะเบียนกรรมการ หนังสือนัดประชุม รายงานการประชุมคณะกรรมการบริษัท และผู้ถือหุ้น รายงานประจำปี (One Report)
- สนับสนุนการปฏิบัติงานของกรรมการและผู้บริหารให้เป็นไปตามกฎหมายและกฎระเบียบที่เกี่ยวข้อง ประสานงานระหว่างประธานกรรมการบริษัทกับกรรมการบริหารรวมถึงระหว่างบริษัทและผู้ถือหุ้น
- จัดประชุมคณะกรรมการบริษัทและผู้ถือหุ้นให้เป็นไปตามกฎหมายและข้อบังคับบริษัทรวมถึงประสานงานให้มีการปฏิบัติตามมติที่ประชุมคณะกรรมการบริษัทและที่ประชุมผู้ถือหุ้น และส่งเสริมให้กรรมการผู้บริหารและบริษัทย่อยปฏิบัติตามหลักการกำกับดูแลกิจการที่ดี
- ปฏิบัติหน้าที่ตามกฎหมายหรือที่ได้รับมอบหมายจากคณะกรรมการบริษัทและดำเนินการอื่น ๆ ตามที่คณะกรรมการกำกับตลาดทุนกำหนด

(2) ผู้ควบคุมดูแลการทำบัญชี

ชื่อ **นางสาววิภารัตน์ สุวรรณรัตน์**

ตำแหน่ง ผู้จัดการฝ่ายบัญชี

• คุณวุฒิการศึกษา/การอบรม

- ▶ ปริญญาตรี บริหารธุรกิจ-การบัญชี มหาวิทยาลัยราชภัฏราชชนครินทร์
- ▶ ประกาศนียบัตรวิชาชีพชั้นสูง(ปวส.) บริหารธุรกิจ-การบัญชี โรงเรียนอรรถวิทย์พัฒนศึกษา
- ▶ หลักสูตร AI Accounting : เทคโนโลยี AI กับการประยุกต์ใช้งานบัญชี
- ▶ หลักสูตร ข้อควรระวังด้านบัญชีในการปิดบัญชีก่อนนำส่งงบการเงิน
- ▶ เทคนิคการจัดทำและนำเสนอรายงานบัญชีการเงินอย่างมีประสิทธิภาพ และเป็นประโยชน์ในเชิงบริหาร (Effective Accounting & Financial Reporting and Presentation Technique)
- ▶ เจาะลึกประเด็นปัญหาในการปฏิบัติงานของนักบัญชี ตามมาตรฐานการบัญชีตามมาตรฐานรายงานทางการเงิน
- ▶ เทคนิคและจุดที่ต้องระมัดระวังในการปิดงบการเงิน สำหรับนักบัญชี
- ▶ การแก้ไขปัญหาด้านเอกสารบัญชี และเอกสารที่เกี่ยวข้อง ที่มีผลต่อการรับรู้รายการบัญชี
- ▶ Focus การบันทึกบัญชี สำหรับผู้ทำบัญชีตามมาตรฐานฉบับปรับปรุงใหม่
- ▶ 39 ปัญหางานบัญชีแนวทางแก้ไขที่ถูกต้องสำหรับนักบัญชี ผลกระทบตามมาตรฐานการบัญชี
- ▶ ปี 2564 แนวปฏิบัติการบันทึกบัญชีและการปรับปรุงรายการให้ถูกต้องตามมาตรฐานการบัญชีฉบับที่ 2 เรื่อง สินค้าคงเหลือ
- ▶ ปี 2564 เกณฑ์คงค้าง ปัญหาการบันทึกบัญชีตามมาตรฐานการรายงานทางการเงินของกิจการ NPAEs
- ▶ ปี 2565 เคลียร์ปัญหาภาษีจากประมวลรัษฎากรกับگرد้านภาษี
- ▶ ปี 2565 ปัญหาการบันทึกรายการทางบัญชีในช่วงสิ้นปี – ต้นปีสำหรับผู้ทำบัญชี
- ▶ ปี 2566 การควบคุมภายในและปรับปรุงระบบบัญชี จุดที่นักบัญชีต้องระมัดระวัง
- ▶ ปี 2566 ข้อควรระวังในการยื่นงบการเงินปี 2566 และการเตรียมความพร้อมสำหรับการนำส่งงบการเงินปี 2567

• ประวัติการทำงาน 5 ปีย้อนหลัง

2557 – ปัจจุบัน : ผู้จัดการบัญชี
บริษัท พีเออี (ประเทศไทย) จำกัด (มหาชน)

2551 – 2556 : สมุห์บัญชี
บริษัท พีเออี (ประเทศไทย) จำกัด (มหาชน)

ขอบเขต หน้าที่ และความรับผิดชอบ

- จัดทำรายละเอียดรายได้และรายจ่ายแยกตามโครงการ สรุปงบการเงินและรายละเอียดประกอบรายการบัญชี
- ตรวจสอบเอกสารและการลงบัญชีทั้งหมด
- ตรวจสอบภาษี เช่น งด.50, งด.51, ภพ.30, งด.1, งด.3, งด.53 เป็นต้น
- จัดทำเอกสารและให้รายละเอียดเพื่อขอคืนภาษีเงินได้นิติบุคคล

7.4 นโยบายการจ่ายค่าตอบแทนกรรมการและผู้บริหาร

บริษัทได้จ่ายค่าตอบแทนกรรมการ โดยผ่านความเห็นชอบจากคณะกรรมการพิจารณาจ่ายค่าตอบแทน ครั้งที่ 1/2566 เมื่อวันที่ 7 มีนาคม 2566 โดยผ่านการพิจารณาจากคณะกรรมการบริษัท ครั้งที่ 1/2566 เมื่อวันที่ 7 มีนาคม 2566 และอนุมัติโดยที่ประชุมสามัญผู้ถือหุ้น ประจำปี 2566 เมื่อวันที่ 25 เมษายน 2566 เป็นวงเงินรวม 1,200,000 บาท กำหนดจ่ายเป็นรายครั้ง โดยกั้นกรองรายละเอียดถึงความเหมาะสมประการต่างๆ และเปรียบเทียบอ้างอิงจากอุตสาหกรรมประเภทเดียวกัน และสภาพเศรษฐกิจ รวมถึงความเหมาะสมของจำนวนคณะกรรมการบริษัท

7.5 ค่าตอบแทนกรรมการและผู้บริหาร

- (ก) ค่าตอบแทนที่เป็นตัวเงิน ในปี 2566 บริษัทได้กำหนดนโยบายค่าตอบแทนกรรมการไว้อย่างชัดเจนบริษัทได้มีการขออนุมัติจากที่ประชุมผู้ถือหุ้นและได้รับการอนุมัติจากผู้ถือหุ้นเรียบร้อยแล้ว โดยค่าตอบแทนกรรมการและผู้บริหารเป็นไปตามหลักการและนโยบายที่คณะกรรมการกำหนดดังรายละเอียดตารางที่แนบมานี้

อัตราการจ่ายค่าตอบแทนกรรมการ ประจำปี 2566 (จ่ายทุกคราวที่เข้าร่วมประชุม)			
การประชุมคณะกรรมการ	ตำแหน่ง	ค่าเบี้ยประชุม	
		กรณีไม่รับเงินเดือนประจำ	กรณีรับเงินเดือนประจำ
ประชุมคณะกรรมการบริษัท	ประธานกรรมการ	25,000	20,000
	กรรมการ	12,000	5,000
ประชุมคณะกรรมการบริหาร	ประธานกรรมการ	12,000	ไม่ได้รับค่าเบี้ยฯ
	กรรมการ	8,000	ไม่ได้รับค่าเบี้ยฯ
ประชุมคณะกรรมการตรวจสอบ	ประธานกรรมการ	20,000	-
	กรรมการ	12,000	-
ประชุมคณะกรรมการพิจารณาค่าตอบแทน	ประธานกรรมการ	20,000	15,000
	กรรมการ	12,000	5,000

(ข) ค่าตอบแทนรวมและจำนวนรายของกรรมการบริษัทและผู้บริหาร ปี 2566

รายชื่อคณะกรรมการบริษัท	ค่าตอบแทนกรรมการบริษัท พีเออี (ประเทศไทย) จำกัด (มหาชน) สิ้นสุดประจำปี 2566				
	การประชุม คณะกรรมการ บริษัท	คณะกรรมการ ตรวจสอบ	คณะกรรมการ บริหาร	คณะกรรมการ พิจารณา ค่าตอบแทน	รวมค่าตอบแทน รายครั้งและรายปี รวม(บาท)
1. นายชาติ จังวิจิตรกุล	100,000.-	ไม่ได้เป็น	ไม่ได้เป็น	ไม่ได้เป็น	100,000.-
2. นายอานนท์ เลขาสถาพร	24,000.-	ไม่ได้เป็น	ไม่ได้เป็น	ไม่ได้เป็น	24,000.-
3. นายอุทัย กลางพิมาย	20,000.-	ไม่ได้เป็น	เป็น/ได้รับเงินเดือนประจำ	ไม่ได้เป็น	20,000.-
4. นายฉัตรพร กวีวิทยเวชญ์	48,000.-	20,000.-	ไม่ได้เป็น	20,000.-	88,000.-
5. นายนิรันดร์ เอ็งบริบูรณ์พงศ์ ¹	48,000.-	12,000.-	ไม่ได้เป็น	เป็น/แต่งตั้ง เมื่อวันที่ 1 พย 66	60,000.-
6. นายกิตติ อธินันท์ ²	48,000.-	เป็น/แต่งตั้ง เมื่อวันที่ 1 พย 66	ไม่ได้เป็น	ไม่ได้เป็น	48,000.-
7. นายชัยวิวัฒน์ สีนะบรรจง	20,000.-	ไม่ได้เป็น	เป็น/ได้รับเงินเดือนประจำ	ไม่ได้เป็น	20,000.-
8. นางสาวปนัดดา บุญประกอบ	20,000.-	ไม่ได้เป็น	เป็น/ได้รับเงินเดือนประจำ	5,000	25,000.-
9. นายกัมพล คุปตะวินิจ	20,000.-	ไม่ได้เป็น	เป็น/ได้รับเงินเดือนประจำ	ไม่ได้เป็น	20,000.-
10. นายกฤษฎา สุรวัดนวิเศษ ³	48,000.-	12,000.-	ไม่ได้เป็น	12,000.-	72,000.-
รวมค่าตอบแทนกรรมการ บริษัท พีเออี (ประเทศไทย) จำกัด (มหาชน) ประจำปี 2566					477,000 บาท

หมายเหตุ :

- 1/รายชื่อ 5. มติที่ประชุมคณะกรรมการบริษัทแต่งตั้งเป็นกรรมการสรรหา และพิจารณาค่าตอบแทน เมื่อวันที่ 1 พฤศจิกายน 2566 แทนนายกฤษฎา สุรวัดนวิเศษ ที่ลาออก
2/รายชื่อ 6. มติที่ประชุมคณะกรรมการบริษัทแต่งตั้งเป็นกรรมการตรวจสอบ เมื่อวันที่ 1 พฤศจิกายน 2566 แทนนายกฤษฎา สุรวัดนวิเศษ ที่ลาออก
3/รายชื่อ 10. กรรมการลาออก จากตำแหน่งกรรมการบริษัท, กรรมการตรวจสอบ, กรรมการสรรหา และพิจารณาค่าตอบแทน มีผลวันที่ 1 พฤศจิกายน 2566

(ค) ค่าตอบแทนผู้บริหาร บริษัทได้จ่ายค่าตอบแทนให้แก่ผู้บริหารรวม 8 คน เป็นจำนวนเงินทั้งสิ้นประมาณ 9.10 ล้านบาท และสำหรับ ปี 2565 บริษัทได้จ่ายค่าตอบแทนให้แก่ผู้บริหารรวม 12 คน เป็นจำนวนเงินทั้งสิ้น 9.37 ล้านบาท โดยค่าตอบแทนดังกล่าวเป็นค่าตอบแทนในรูปแบบเงินเดือนมีรายละเอียดดังต่อไปนี้

ประเภทค่าตอบแทน	ปี 2565		ปี 2566	
	จำนวน(คน)	จำนวนเงิน(พันบาท)	จำนวน(คน)	จำนวนเงิน(พันบาท)
เงินเดือน	12	9,366	8	9,102

*** ค่าตอบแทนที่ไม่เป็นตัวเงิน - ไม่มี -

หมายเหตุ: * ผู้บริหาร หมายความว่า ผู้จัดการ หรือผู้ดำรงตำแหน่งระดับบริหารที่รายงานครั้งแรกนับต่อจากผู้จัดการลงมา ผู้ซึ่งดำรงตำแหน่งเทียบเท่ากับผู้ดำรงตำแหน่งระดับบริหารรายที่สี่ทุกราย และให้หมายความรวมถึงผู้ดำรงตำแหน่งระดับบริหารในสายงานบัญชีหรือการเงินที่เป็นระดับผู้จัดการฝ่ายขึ้นไปหรือเทียบเท่า

7.5 บุคลากร

ณ วันที่ 31 ธันวาคม 2566 บริษัท พีเออี (ประเทศไทย) จำกัด (มหาชน) มีพนักงานทั้งสิ้นจำนวน

ฝ่ายงาน	จำนวนพนักงานในสายงานหลักของบริษัท	
	2565	2566
พนักงานรายเดือนประจำ	85	73
พนักงานสัญญาจ้างชั่วคราว	141	43
พนักงานรายวัน	202	199
รวม	428	315

**บริษัทได้ให้ค่าตอบแทนอื่น/สวัสดิการพนักงาน ในรูปแบบกองทุนประกันสังคม, กองทุนสำรองเลี้ยงชีพ, การตรวจสุขภาพประจำปี, การประกันสุขภาพกลุ่ม, การประกันชีวิตกลุ่ม, การประกันอุบัติเหตุกลุ่ม, การรักษาพยาบาลในโรงพยาบาลแก่พนักงาน ทั้ง OPD และ IPD ตามวงเงินของตำแหน่งงานที่ได้รับผิดชอบ ส่วนค่าตอบแทนอื่นของบริษัทได้ให้พนักงานในรูปแบบ ค่าล่วงเวลา ค่าครองชีพ และเบี้ยเลี้ยง ค่าเดินทางและที่พักในกรณีที่พักพนักงานปฏิบัติงานนอกสถานที่ทั้งในและต่างประเทศ โดยบริษัทได้จัดสรรตามความสามารถความรับผิดชอบของงานที่ได้รับมอบหมายและตามตำแหน่งงานที่ได้รับผิดชอบ และบริษัทได้มีการจัดตั้งกองทุนสำรองเลี้ยงชีพภายใต้การบริหารงานของบริษัทหลักทรัพย์จัดการกองทุนรวม วรณ จำกัด (บลจ. วรณ) ตั้งแต่ปี 2557 โดยมีการกันสำรองเงินกองทุนสำรองเลี้ยงชีพในอัตราตามอายุการทำงานของพนักงาน และในส่วนสวัสดิการช่วยเหลือพนักงานอื่น ๆ ประจำปี 2566 มีค่าช่วยเหลือกระเช้าเยี่ยมไข้, เงินช่วยเหลือกรณีบิดา มารดา และพนักงานเสียชีวิต รวมเป็นเงินทั้งสิ้น 123,615 บาท

7.6 นโยบายในการพัฒนาบุคลากร

บริษัทมุ่งมั่นประกอบธุรกิจตามแบบอย่างบรรษัทภิบาล โปร่งใส เป็นธรรม รับผิดชอบต่อสังคม วัฒนธรรมและสิ่งแวดล้อม ควบคู่กับการสร้างพัฒนาศักยภาพให้แก่บุคลากรสู่ความเป็นเลิศในทุกด้าน และบุคลากรเป็นทรัพยากรที่มีค่าและเป็นกำลังสำคัญในการขับเคลื่อนองค์กร บริษัทได้พัฒนางานทรัพยากรบุคคลในด้านต่างๆ เพื่อให้บริษัทสามารถดำเนินการได้อย่างมีประสิทธิภาพ ดังนี้

1. การพัฒนาผู้บริหาร

กำหนดให้มีสมรรถนะสำหรับผู้บริหาร เพื่อใช้เป็นพื้นฐานในการพัฒนาผู้บริหารให้มีทักษะ ความรู้ ความสามารถในการทำงานให้ประสบความสำเร็จ ส่งเสริมให้ผู้บริหารแบ่งปันประสบการณ์ในการทำงานแก่ผู้บริหารและพนักงาน ในบริษัทเพื่อสร้างบรรยากาศในการเรียนรู้และการพัฒนาภายในองค์กร

2. การบริหารงานบุคคล

บริษัทจะคัดสรร ส่งเสริม ดูแลพนักงานที่มีทักษะความรู้ความสามารถ คุณธรรม จริยธรรม และกระตุ้นให้พนักงานใช้ความรู้และความสามารถในการทำงานให้มีประสิทธิภาพและประสิทธิผล

3. การพัฒนาบุคลากร

บริษัทมีนโยบายพัฒนาศักยภาพ ทักษะความรู้ความสามารถในการทำงานให้กับพนักงานอย่างเหมาะสมและต่อเนื่อง เพื่อให้พนักงานมีทักษะด้านความคิด ทักษะด้านบุคคล และทักษะด้านเทคนิคการทำงาน โดยพนักงานจะได้รับการฝึกอบรมตาม (Training Plan) มีการฝึกอบรมภายนอก และการฝึกอบรมภายใน และการฝึกอบรมความรู้ใน แขนงกำลัง

4. สำรองและการสืบทอดตำแหน่ง

บริษัทมีนโยบายในการจัดเตรียมแผนสำรองเพื่อรองรับสถานการณ์ต่างๆ หรือความเปลี่ยนแปลงที่อาจเกิดขึ้น เพื่อสร้างมั่นคงและทำให้งานของบริษัท ยังคงสามารถบรรลุตามเป้าหมายที่วางไว้ รวมทั้งลดความเสียหายที่อาจจะเกิดขึ้นให้ลดน้อยที่สุด โดยมีการกำหนด Competency ของแต่ละงานและใช้ผลประเมินเป็นแนวทางในการคัดเลือกกำลังคนสำรองเพื่อเตรียมความพร้อมสำหรับที่จะสืบทอดตำแหน่งในอนาคต

การอบรมประจำปี 2566

บริษัทได้จัด In-house จำนวน 29 หลักสูตร จัด Public จำนวน 35 หลักสูตร รวม 3 หลักสูตร มีบุคลากร ที่ได้รับการอบรมจำนวน 252 คน โดยแบ่งเป็นระดับปฏิบัติการ 226 คน ระดับผู้บังคับบัญชา 26 คน

8. รายงานผลการดำเนินงานสำคัญด้านการกำกับดูแลกิจการ

คณะกรรมการได้ตระหนักถึงหลักการกำกับดูแลกิจการที่ดีและปฏิบัติตามหลักบรรษัทภิบาลรวมถึงข้อพึงปฏิบัติสำหรับกรรมการตามแนวทางของตลาดหลักทรัพย์แห่งประเทศไทย ซึ่งมีการกำหนดหน้าที่ความรับผิดชอบอย่างชัดเจน โดยมีการกำกับดูแลและติดตามอย่างต่อเนื่อง มีการพัฒนาและปรับปรุงการดำเนินธุรกิจตลอดจนพัฒนาบุคลากรอย่างสม่ำเสมอ เพื่อให้เกิดประโยชน์สูงสุดแก่บริษัทและประโยชน์สูงสุดต่อผู้ถือหุ้นด้วยเช่นกัน ทั้งนี้บริษัท พีเออี (ประเทศไทย) จำกัด (มหาชน) มีอุดมการณ์ในการดำเนินธุรกิจอย่างมีคุณธรรม ซื่อสัตย์ โปร่งใส และเป็นไปตามหลักการกำกับดูแลกิจการที่ดี บริษัทได้ตระหนักถึงความสำคัญของการต่อต้านการทุจริตและคอร์รัปชัน และมีความมุ่งมั่นในการต่อต้านการทุจริตและคอร์รัปชันในทุกรูปแบบ เพื่อให้มั่นใจว่าบริษัทมีนโยบายการกำหนดความรับผิดชอบ แนวปฏิบัติ และข้อกำหนดในการดำเนินการที่เหมาะสม เพื่อป้องกันการทุจริตและคอร์รัปชัน บริษัทจึงได้จัดทำ “นโยบายต่อต้านการทุจริตและคอร์รัปชัน” เป็นลายลักษณ์อักษรเพื่อเป็นแนวทางการปฏิบัติที่ชัดเจนในการดำเนินธุรกิจ ตลอดจนเพื่อให้บุคลากรทุกระดับยึดถือเป็นบรรทัดฐานในการปฏิบัติงาน

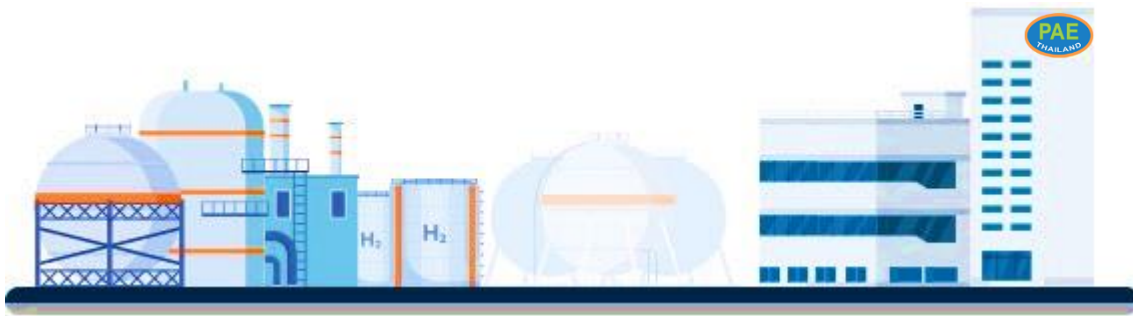

8.1 คณะกรรมการชุดย่อย

ในปี 2566 โครงสร้างการจัดการของบริษัทประกอบด้วยคณะกรรมการ 4 ชุด คือคณะกรรมการบริษัท, คณะกรรมการตรวจสอบ, คณะกรรมการบริหาร, คณะกรรมการสรรหาและพิจารณาค่าตอบแทน โดยมีรายละเอียดดังนี้

บริษัทได้กำหนดให้คณะกรรมการบริษัทมีอำนาจอนุมัตินโยบายและการอนุมัติการแก้ไขแผนงบประมาณประจำปี ในขณะที่คณะกรรมการบริหารมีอำนาจอนุมัติและแก้ไขแผนธุรกิจ

ในส่วนของการอนุมัติการลงทุน และการอนุมัติรายการได้มาและจำหน่ายไปซึ่งทรัพย์สินที่เกี่ยวข้องกับการดำเนินธุรกิจของบริษัทจะต้องได้รับการอนุมัติจากคณะกรรมการบริหารและคณะกรรมการบริษัท แต่อำนาจอนุมัติดังกล่าวจะขึ้นอยู่กับขนาดของรายการต่างๆข้างต้น โดยที่คณะกรรมการบริษัทมีอำนาจอนุมัติธุรกรรมในเรื่องของการบริหารงบประมาณในภาพรวมของบริษัท ในขณะที่คณะกรรมการบริหารมีอำนาจอนุมัติของการจัดซื้อสินค้าและบริการ นอกจากนี้บริษัทยังได้กำหนดอำนาจอนุมัติต่างๆ ก่อนการเข้าทำธุรกรรมใดๆ ที่เกี่ยวข้องกับสัญญาทางการเงิน คณะกรรมการบริหารมีอำนาจอนุมัติธุรกรรมในเรื่องของงบประมาณการลงทุน การอนุมัติใบขอซื้อสินค้าและบริการ โดยจำกัดวงเงินและการอนุมัติใบสั่งซื้อในวงเงินไม่เกิน 10 ล้านบาท และการขอเบิกค่าใช้จ่ายเช่น ค่ารับรอง ค่าเดินทาง ค่าใช้จ่ายประจำเดือน รวมถึงการอนุมัติการเบิก/เคลียร์เงินทดลองจ่าย ทั้งนี้ คณะกรรมการชุดต่าง ๆ ของบริษัท มีวาระการดำรงตำแหน่งและขอบเขตอำนาจหน้าที่ของคณะกรรมการแต่ละชุดดังนี้

8.2 คณะกรรมการบริษัท พีเออี (ประเทศไทย) จำกัด (มหาชน)

ณ วันที่ 31 ธันวาคม 2566 บริษัท พีเออี (ประเทศไทย) จำกัด (มหาชน) มีรายชื่อกรรมการทั้งหมด 9 ท่าน ดังนี้

ลำดับ	รายชื่อ	ตำแหน่ง	วันที่แต่งตั้ง	วันที่ลาออก
1	นายชาติ จังวิจิตรกุล	ประธานคณะกรรมการ	25 ตุลาคม 2564	-
2	นายอานนท์ เลขาสถาพร	รองประธานกรรมการ ลำดับที่ 1	16 มิถุนายน 2563	-
3	นายอุทัย กลางพิมาย	รองประธานกรรมการ ลำดับที่ 2 และกรรมการบริหาร	10 สิงหาคม 2564	-
4	นายฐิติพร กวีวิทย์เวชญ์	ประธานกรรมการตรวจสอบและกรรมการอิสระ และกรรมการบริษัท	21 ตุลาคม 2564	-
5	นายนิรันดร์ เฮงบริบูรณ์พงศ์	กรรมการตรวจสอบและกรรมการอิสระ และกรรมการบริษัท	5 มกราคม 2565	-
6	นายกิตติ อธินันท์ ¹	กรรมการตรวจสอบและกรรมการอิสระ และกรรมการบริษัท	1 พฤศจิกายน 2566	-
7	นายชัยวัฒน์ ลีณะบรรจง	กรรมการบริษัทและกรรมการบริหาร	21 มกราคม 2565	-
8	นางสาวปนัดดา บุญประกอบ	กรรมการบริษัทและกรรมการบริหาร	25 ตุลาคม 2564	-
9	นายกัมพล คุปตะวินิจ	กรรมการบริษัทและกรรมการบริหาร	18 มีนาคม 2565	-
A	นายกฤษฎา สุรวัดนิเศษ ²	กรรมการตรวจสอบและกรรมการอิสระ และกรรมการบริษัท	21 ตุลาคม 2564	1 พฤศจิกายน 2566

*** นายอุทัย กลางพิมาย เป็นเลขานุการบริษัท

หมายเหตุ:

1/ลำดับ 6. แต่งตั้งเมื่อวันที่ 1 พฤศจิกายน 2566 แทนนายกฤษฎา สุรวัดนิเศษ ที่ลาออก

2/ลำดับ A. กรรมการบริษัท และกรรมการตรวจสอบ ลาออก มีผลวันที่ 1 พฤศจิกายน 2566

➤ อำนาจหน้าที่ของคณะกรรมการบริษัท

ตามข้อบังคับของบริษัทคณะกรรมการบริษัทมีอำนาจและหน้าที่ปฏิบัติและดำเนินการจัดการบริษัทให้เป็นไปตามกฎหมาย วัตถุประสงค์ และข้อบังคับของบริษัท ตลอดจนมติของที่ประชุมผู้ถือหุ้นด้วยความซื่อสัตย์สุจริตและระมัดระวังรักษาผลประโยชน์ของบริษัท คณะกรรมการบริษัทอาจมอบหมายให้กรรมการคนหนึ่ง หรือหลายคน หรือบุคคลอื่นใดปฏิบัติกรอย่างใดอย่างหนึ่งแทน คณะกรรมการบริษัทก็ได้เว้นแต่เรื่องที่กฎหมายกำหนดให้ต้องได้รับมติที่ประชุมผู้ถือหุ้นก่อนดำเนินการ เช่น การขายหรือโอนกิจการของบริษัททั้งหมดหรือบางส่วนที่สำคัญให้แก่บุคคลอื่นการเพิ่มหรือลดทุนของบริษัทเป็นต้น

คณะกรรมการของบริษัทจะต้องประชุมอย่างน้อย 3 เดือนต่อครั้ง โดยการประชุมคณะกรรมการบริษัทให้จัดขึ้น ณ ที่อันเป็น สำนักงานใหญ่ของบริษัท หรือจังหวัดใกล้เคียง หรือ ณ ที่อื่นใดตามที่ประธานกรรมการหรือผู้ซึ่งได้รับมอบหมายจากประธาน กรรมการบริษัทจะกำหนด

➤ ขอบเขตอำนาจหน้าที่ และความรับผิดชอบของคณะกรรมการบริษัท

1. ปฏิบัติหน้าที่ให้เป็นไปตามกฎหมาย วัตถุประสงค์ ข้อบังคับของบริษัท มติคณะกรรมการบริษัท และมติที่ประชุมผู้ถือหุ้น ด้วยความรับผิดชอบ ความระมัดระวัง และความซื่อสัตย์สุจริต
2. พิจารณากำหนดรายละเอียดและให้ความเห็นชอบ วิสัยทัศน์ กลยุทธ์ทางธุรกิจ ทิศทางของธุรกิจ นโยบายทางธุรกิจ เป้าหมาย แนวทาง แผนการดำเนินงาน และงบประมาณของบริษัท

3. กำกับดูแลการบริหารงานและผลการปฏิบัติงานของคณะกรรมการบริหาร ประธานกรรมการ กรรมการผู้จัดการ ฝ่ายบริหาร หรือบุคคลใดๆ ซึ่งได้รับมอบหมายให้ทำหน้าที่ดังกล่าว เพื่อให้เป็นไปตามนโยบายที่คณะกรรมการบริษัทกำหนด
4. ติดตามผลการดำเนินงานของบริษัทอย่างต่อเนื่องเพื่อให้เป็นไปตามแผนการดำเนินงานและงบประมาณของบริษัท
5. กำกับดูแลสอบทานให้มีระบบรายงานทางการเงินที่โปร่งใส ถูกต้อง เพียงพอ รวมทั้งจัดให้มีระบบควบคุมภายใน และระบบการตรวจสอบภายใน
6. จัดให้มีการทำงานแสดงฐานะทางการเงิน และงบกำไรขาดทุนเบ็ดเสร็จ ณ วันสิ้นสุดรอบปีบัญชีของบริษัท และลงลายมือชื่อเพื่อรับรองงบการเงินดังกล่าว เพื่อนำเสนอต่อที่ประชุมผู้ถือหุ้น ในการประชุมสามัญประจำปี เพื่อพิจารณาอนุมัติ
7. พิจารณาให้ความเห็นชอบการคัดเลือกและเสนอแต่งตั้งผู้สอบบัญชี และพิจารณาค่าตอบแทนที่เหมาะสม ตามที่คณะกรรมการตรวจสอบนำเสนอก่อนนำเสนอต่อที่ประชุมผู้ถือหุ้น ในการประชุมสามัญประจำปี เพื่อพิจารณาอนุมัติ
8. จัดให้มีนโยบายเกี่ยวกับการกำกับดูแลกิจการตามหลักธรรมาภิบาลที่เป็นลายลักษณ์อักษร และการปรับใช้นโยบายดังกล่าวอย่างมีประสิทธิภาพ เพื่อให้เชื่อมั่นได้ว่าบริษัท มีความรับผิดชอบต่อผู้มีส่วนเกี่ยวข้องทุกกลุ่ม ด้วยความเป็นธรรม
9. พิจารณาอนุมัติแต่งตั้งบุคคลที่มีคุณสมบัติและไม่มีคุณสมบัติต้องห้ามตามที่กำหนดในพระราชบัญญัติบริษัทมหาชนจำกัด พ.ศ. 2535 (รวมทั้งที่มีการแก้ไขเพิ่มเติม) พระราชบัญญัติหลักทรัพย์และตลาดหลักทรัพย์ พ.ศ. 2535 (รวมทั้งที่มีการแก้ไขเพิ่มเติม) รวมถึง ประกาศ ข้อบังคับ และ/หรือ ระเบียบที่เกี่ยวข้อง เข้าดำรงตำแหน่ง ในกรณี ที่ตำแหน่งกรรมการว่างลงเพราะเหตุอื่นนอกจากออกตามวาระ และพิจารณาให้ความเห็นชอบแต่งตั้งกรรมการแทนกรรมการที่ออกตามวาระ และการกำหนดค่าตอบแทนกรรมการเพื่อนำเสนอต่อที่ประชุมผู้ถือหุ้นเพื่อพิจารณาอนุมัติ
10. แต่งตั้งคณะกรรมการชดเชย รวมถึงคณะกรรมการตรวจสอบ คณะกรรมการบริหาร คณะกรรมการสรรหาและพิจารณาค่าตอบแทน หรือคณะกรรมการชดเชยอื่นใด และกำหนดอำนาจหน้าที่ของคณะกรรมการชดเชยดังกล่าว เพื่อช่วยเหลือและสนับสนุนการปฏิบัติหน้าที่ของคณะกรรมการ
11. พิจารณากำหนดและแก้ไขเปลี่ยนแปลงชื่อกรรมการซึ่งมีอำนาจลงนามผูกพันของบริษัท
12. พิจารณาแต่งตั้งผู้บริหารตามคำนิยามที่กำหนดโดยคณะกรรมการกำกับหลักทรัพย์และตลาดหลักทรัพย์หรือคณะกรรมการกำกับตลาดทุน และเลขานุการบริษัท รวมทั้ง พิจารณากำหนดค่าตอบแทนของผู้บริหารดังกล่าวตามที่เสนอโดยคณะกรรมการสรรหาและพิจารณาค่าตอบแทน
13. ขอความเห็นทางวิชาชีพจากองค์กรภายนอก หากมีความจำเป็นเพื่อประกอบการตัดสินใจที่เหมาะสม
14. ส่งเสริมให้กรรมการและผู้บริหารของบริษัท เข้าร่วมหลักสูตรสัมมนาต่างๆ ของสมาคมส่งเสริมสถาบันกรรมการบริษัทไทย ในหลักสูตรที่เกี่ยวข้องกับหน้าที่และความรับผิดชอบต่อกรรมการและผู้บริหารนั้น
15. ดูแลการปฏิบัติงานของบริษัทให้เป็นไปอย่างมีประสิทธิภาพและปกป้องผลประโยชน์ใดๆที่เกี่ยวข้องกับผู้มีส่วนได้เสียทุกฝ่าย

➤ องค์ประกอบและการเลือกตั้งคณะกรรมการบริษัท

คณะกรรมการของบริษัทต้องมีจำนวนไม่น้อยกว่า 5 คน และกรรมการไม่น้อยกว่ากึ่งหนึ่งของจำนวนกรรมการทั้งหมดต้องมีถิ่นที่อยู่ในราชอาณาจักร และต้องมีคุณสมบัติตามที่กฎหมายกำหนด

โดยการเลือกตั้งกรรมการนั้น ให้ผู้ถือหุ้นเลือกตั้งกรรมการตามหลักเกณฑ์และวิธีการดังต่อไปนี้

- (1) ผู้ถือหุ้นคนหนึ่งจะมีคะแนนเสียงเท่ากับ 1 หุ้นต่อ 1 เสียง
- (2) ผู้ถือหุ้นแต่ละคนจะต้องใช้คะแนนเสียงที่มีอยู่ทั้งหมด เลือกตั้งบุคคลเดียวหรือหลายคนเป็นกรรมการ ก็ได้แต่จะแบ่งคะแนนเสียงให้แก่ผู้ใดมากที่สุดเพียงใดไม่ได้
- (3) บุคคลซึ่งได้รับคะแนนเสียงสูงสุดตามลำดับลงมา เป็นผู้ได้รับการเลือกตั้งเป็นกรรมการเท่าจำนวนกรรมการที่จะพึงมีหรือจะพึงเลือกตั้งในครั้งนั้น ในกรณีที่บุคคลซึ่งได้รับการเลือกตั้งในลำดับถัดลงมา มีคะแนนเสียงเท่ากันเกินจำนวนกรรมการที่จะพึงมีหรือจะพึงเลือกตั้งในครั้งนั้น ให้ผู้เป็นประธานเป็นผู้ออกเสียงชี้ขาดเพิ่มอีกหนึ่งเสียง

ในการประชุมผู้ถือหุ้นสามัญประจำปีทุกครั้ง ให้กรรมการออกจากตำแหน่งอย่างน้อย 1 ใน 3 ถ้าจำนวนกรรมการที่จะแบ่งออกให้ตรงเป็นสามส่วนไม่ได้ ก็ให้ออกโดยจำนวนใกล้เคียงที่สุดกับส่วน 1 ใน 3 อนึ่ง กรรมการที่ออกตามวาระนั้นอาจได้รับการเลือกตั้งเข้าดำรงตำแหน่งกรรมการได้อีก หากที่ประชุมได้เลือกเข้าดำรงตำแหน่งใหม่อีกครั้ง กรรมการที่จะต้องออกจากตำแหน่งในปีแรกและปีที่สองภายหลังจดทะเบียนบริษัทนั้น ให้ใช้วิธีจับสลากกันว่าผู้ใดจะออก ส่วนปีหลังๆ ต่อไป ให้กรรมการคนที่อยู่ในตำแหน่งนานที่สุดนั้น เป็นผู้ออกจากตำแหน่ง

ในกรณีที่ตำแหน่งกรรมการว่างลงเพราะเหตุอื่นนอกเหนือจากถึงคราวออกตามวาระ ให้กรรมการเลือกบุคคลซึ่งมีคุณสมบัติและไม่มีลักษณะต้องห้ามตามกฎหมายเข้าเป็นกรรมการแทนในการประชุมคณะกรรมการคราวถัดไป เว้นแต่วาระของกรรมการจะเหลือน้อยกว่า 2 เดือนบุคคลซึ่งเข้าเป็นกรรมการแทนดังกล่าวจะอยู่ในตำแหน่งกรรมการได้เพียงเท่าวาระที่ยังเหลืออยู่ของกรรมการที่ตนแทน โดยมติของกรรมการต้องประกอบด้วยคะแนนเสียงไม่น้อยกว่า 3 ใน 4 ของจำนวนกรรมการที่ยังเหลืออยู่

8.3 คณะกรรมการตรวจสอบ บริษัท พีเออี (ประเทศไทย) จำกัด (มหาชน)

ณ วันที่ 31 ธันวาคม 2566 ประกอบด้วยกรรมการทั้งหมด 3 ท่านดังนี้

	รายชื่อ	ตำแหน่ง	วันที่แต่งตั้ง	วันที่ลาออก
1	นายจิตพร กวีวิทยเวชญ์	ประธานกรรมการตรวจสอบ (เป็นกรรมการที่มีความรู้ด้านธุรกิจ,กฎระเบียบ)	21 ตุลาคม 2564, 25 ตุลาคม 2564	-
2	นายนิรันดร์ เฮ้งบริบูรณ์พงศ์	กรรมการตรวจสอบ (เป็นกรรมการที่มีความรู้ด้านบัญชี การเงิน)	5 มกราคม 2565	-
3	นายกิตติ อธินันท์ ¹	กรรมการตรวจสอบ (เป็นกรรมการที่มีความรู้ด้านกฎหมาย)	1 พฤศจิกายน 2566	-
-	นายกฤษฎา สุรวัดนวิเศษ ²	กรรมการตรวจสอบ	21 ตุลาคม 2564	1 พฤศจิกายน 2566

หมายเหตุ*

1/ แต่งตั้งเป็นกรรมการตรวจสอบ แทนนายกฤษฎา สุรวัดนวิเศษ ที่ลาออก มีผลวันที่ 1 พฤศจิกายน 2566

2/ กรรมการตรวจสอบลาออก มีผลวันที่ 1 พฤศจิกายน 2566

คณะกรรมการตรวจสอบ มีวาระการดำรงตำแหน่งเช่นเดียวกับคณะกรรมการบริษัท โดยกฎบัตรของคณะกรรมการตรวจสอบประกอบด้วยวัตถุประสงค์ของการตั้งคณะกรรมการตรวจสอบ ขอบเขต หน้าที่ และความรับผิดชอบ องค์กรประกอบ และคุณสมบัติ วาระการดำรงตำแหน่ง

➤ **ขอบเขต หน้าที่ ความรับผิดชอบ และรายงานของคณะกรรมการตรวจสอบต่อคณะกรรมการบริษัท มีดังต่อไปนี้**

1. สอบทานให้บริษัทมีการรายงานทางการเงินอย่างถูกต้องและเพียงพอ
2. สอบทานให้บริษัทมีระบบการควบคุมภายใน และระบบการตรวจสอบภายใน ที่เหมาะสมและมีประสิทธิผล และพิจารณาความเป็นอิสระของหน่วยงานตรวจสอบภายในตลอดจนให้ความเห็นชอบในการพิจารณาแต่งตั้งโยกย้าย เลิกจ้างหัวหน้าหน่วยงานตรวจสอบภายใน หรือหน่วยงานอื่นใดที่รับผิดชอบเกี่ยวกับการตรวจสอบภายใน
3. สอบทานให้บริษัทปฏิบัติตามกฎหมายว่าด้วยหลักทรัพย์และตลาดหลักทรัพย์ ข้อกำหนดของตลาดหลักทรัพย์และกฎหมายที่เกี่ยวข้องกับธุรกิจของบริษัท
4. พิจารณา คัดเลือก เสนอแต่งตั้งบุคคลซึ่งมีความเป็นอิสระเพื่อทำหน้าที่เป็นผู้สอบบัญชีของบริษัทและเสนอคำตอบแทนของบุคคลดังกล่าว รวมทั้งเข้าร่วมประชุมกับผู้สอบบัญชีโดยไม่มีฝ่ายจัดการเข้าร่วมประชุมด้วยอย่างน้อยปีละ 1 ครั้ง
5. พิจารณารายการที่เกี่ยวข้องกันหรือรายการที่อาจมีความขัดแย้งทางผลประโยชน์ ให้เป็นไปตามกฎหมายและข้อกำหนดของตลาดหลักทรัพย์ ทั้งนี้ เพื่อให้มั่นใจว่ารายการดังกล่าวสมเหตุสมผลและเป็นประโยชน์สูงสุดต่อบริษัท
6. จัดทำรายงานของคณะกรรมการตรวจสอบโดยเปิดเผยไว้ในรายงานประจำปีของบริษัท ซึ่งรายงานดังกล่าวต้องลงนามโดยประธานคณะกรรมการตรวจสอบ
 - ก. ความเห็นเกี่ยวกับความถูกต้อง ครบถ้วน เป็นที่เชื่อถือได้ของรายงานทางการเงินของบริษัท
 - ข. ความเห็นเกี่ยวกับความเพียงพอของระบบควบคุมภายในของบริษัท
 - ค. ความเห็นเกี่ยวกับการปฏิบัติตามกฎหมายว่าด้วยหลักทรัพย์และตลาดหลักทรัพย์ ข้อกำหนดของตลาดหลักทรัพย์ หรือกฎหมายที่เกี่ยวข้องกับธุรกิจของบริษัท
 - ง. ความเห็นเกี่ยวกับความเหมาะสมของผู้สอบบัญชี
 - จ. ความเห็นเกี่ยวกับรายการที่อาจมีความขัดแย้งทางผลประโยชน์
 - ฉ. จำนวนการประชุมคณะกรรมการตรวจสอบและการเข้าร่วมประชุมของกรรมการตรวจสอบแต่ละท่าน
 - ช. ความเห็นหรือข้อสังเกตโดยรวมที่คณะกรรมการตรวจสอบได้รับจากการปฏิบัติหน้าที่ตามกฎบัตร
 - ซ. รายการอื่นที่เห็นว่าผู้ถือหุ้นและผู้ลงทุนทั่วไปควรทราบภายใต้ขอบเขตหน้าที่และความรับผิดชอบที่ได้รับมอบหมายจากคณะกรรมการบริษัท
7. ปฏิบัติการอื่นใดตามที่คณะกรรมการของบริษัทมอบหมายด้วยความเห็นชอบจากคณะกรรมการตรวจสอบ



8.4 คณะกรรมการบริหาร บริษัท พีเออี (ประเทศไทย) จำกัด (มหาชน)

ณ วันที่ 31 ธันวาคม 2566 ประกอบด้วยกรรมการทั้งหมด 4 ท่านดังนี้

รายชื่อ	ตำแหน่ง	วันที่แต่งตั้ง
1 นายชัยวิวัฒน์ ดิณะบรรจง*	ประธานกรรมการบริหาร (เป็นกรรมการที่มีความรู้ด้านวิศวกรรมศาสตร์)	21 มกราคม 2565
2 นายกัมพล คุปตะวินิจ**	กรรมการบริษัทและกรรมการบริหาร (เป็นกรรมการที่มีความรู้ด้านวิศวกรรมศาสตร์)	18 มีนาคม 2565
3 นายอุทัย กลางพิมาย	กรรมการบริษัทและกรรมการบริหาร (เป็นกรรมการผู้มีความรู้ด้านกฎหมาย)	10 สิงหาคม 2564
4 นางสาวปนัดดา บุญประกอบ	กรรมการบริษัทและกรรมการบริหาร (เป็นกรรมการผู้มีความรู้ด้านบัญชีและการเงิน)	25 ตุลาคม 2564

นางสาวสโรชา ขัมพานนท์ เป็นเลขานุการคณะกรรมการบริหาร

หมายเหตุ *

*ที่ประชุมคณะกรรมการมีมติแต่งตั้งประธานกรรมการบริหาร แทนนางสุวรรณา เมฆโตหุ่เนก ที่ลาออก มีผลวันที่ 21 มกราคม 2565

**ที่ประชุมคณะกรรมการมีมติแต่งตั้งกรรมการบริหาร แทนนายสมพร มั่งมี ที่ลาออก มีผลวันที่ 18 มีนาคม 2565

➤ ขอบเขตอำนาจหน้าที่ผู้บริหาร

1. ดำเนินการตามเป้าหมาย และทิศทางการดำเนินงานของบริษัท ให้สอดคล้องกับนโยบายที่คณะกรรมการกำหนด โดยนำหลักการกำกับดูแลกิจการที่ดี พัฒนาระบบและปรับใช้อย่างจริงจัง
2. กำหนดระเบียบ หลักเกณฑ์ และแนวทางเกี่ยวกับการดำเนินงานของบริษัท
3. กำหนดข้อบังคับเกี่ยวกับการทำงานของพนักงาน
4. กำหนดหลักเกณฑ์และพิจารณาคัดเลือกโครงการที่เข้าร่วมประมูลงานเพื่อเสนอต่อคณะกรรมการบริหารระดับสูง
5. พิจารณาให้ความเห็นชอบในการแต่งตั้ง โยกย้าย ถอดถอน พนักงาน ระดับบังคับบัญชาหัวหน้างานและเจ้าหน้าที่
6. พิจารณาให้ความเห็นชอบในการปรับอัตราค่าจ้าง เงินเดือน ผลตอบแทนต่างๆ
7. พิจารณาอนุมัติ และดำเนินการประมูลงาน หรือรับจ้างทำของกับหน่วยงาน หรือบุคคลต่างๆ
8. ดำเนินการในเรื่องต่างๆ ที่ได้รับมอบอำนาจจากคณะกรรมการของบริษัทให้ดำเนินการได้

➤ การสรรหากรรมการและผู้บริหารระดับสูง

ในการสรรหาผู้มาดำรงตำแหน่ง ประธานกรรมการบริหาร/กรรมการผู้จัดการ/คณะกรรมการบริหารจะเป็นผู้พิจารณาเบื้องต้นในการกลั่นกรองสรรหาคัดเลือกบุคคลที่มีคุณสมบัติครบถ้วน เหมาะสม มีความรู้ความสามารถ ทักษะ และประสบการณ์ที่เป็นประโยชน์ต่อการดำเนินงานของบริษัทและเข้าใจธุรกิจของบริษัทเป็นอย่างดี สามารถบริหารงานให้บรรลุวัตถุประสงค์เป้าหมายที่คณะกรรมการบริษัทกำหนดไว้ได้ และนำเสนอต่อคณะกรรมการบริษัทเพื่อพิจารณาอนุมัติต่อไป

➤ **การสรรหากรรมการและผู้บริหารสูงสุด**

ในการคัดเลือกบุคคลที่จะได้รับการแต่งตั้งเป็นกรรมการจะพิจารณาจากลักษณะการประกอบธุรกิจและแผนงานในอนาคต บริษัทจึงได้กำหนดคุณสมบัติของกรรมการ โดยจะต้องเป็นผู้ที่มีความรู้ในเรื่องธุรกิจของบริษัทเป็นอย่างดี โดยคณะกรรมการบริษัท ได้เปิดโอกาสให้กรรมการและผู้ถือหุ้นมีส่วนร่วมในการเสนอชื่อกรรมการที่มีคุณสมบัติเหมาะสม เพื่อบรรลุเจตนารมณ์ของบริษัท และการแต่งตั้งกรรมการมีหลักเกณฑ์และวิธีการดังต่อไปนี้

(1) ในการลงคะแนนเสียงเลือกตั้งกรรมการ ให้ถือว่าผู้ถือหุ้นคนหนึ่งมีคะแนนเสียงเท่ากับ 1 หุ้นต่อ 1 เสียง

(2) ในการลงคะแนนเสียงเลือกตั้งกรรมการ ผู้ถือหุ้นแต่ละคนจะใช้คะแนนเสียงที่มีอยู่ทั้งหมดตาม (1) เลือกตั้งบุคคลเดียวหรือหลายคนเป็นกรรมการก็ได้ ในกรณีที่เลือกตั้งบุคคลหลายคนเป็นกรรมการ จะแบ่งคะแนนเสียงให้แก่ผู้ใดมากที่สุดเพียงใดไม่ได้

(3) บุคคลที่ได้รับคะแนนเสียงสูงสุดตามลำดับลงมาเป็นผู้ได้รับเลือกตั้งเป็นกรรมการเท่าจำนวนกรรมการที่จะพึงมีหรือจะพึงเลือกตั้งในครั้งนั้น ในกรณีที่บุคคลซึ่งได้รับการเลือกตั้งในลำดับถัดลงมา มีคะแนนเสียงเท่ากันเกินจำนวนกรรมการที่จะพึงมีหรือจะพึงเลือกตั้งในครั้งนั้น ให้ประธานที่ประชุมเป็นผู้ออกเสียงชี้ขาด

8.5 คณะกรรมการสรรหาและพิจารณาค่าตอบแทน บริษัท พีอี (ประเทศไทย) จำกัด (มหาชน)

ณ วันที่ 31 ธันวาคม 2566 ประกอบด้วยกรรมการทั้งหมด 3 ท่านดังนี้

รายชื่อ	ตำแหน่ง	วันที่แต่งตั้ง	วันที่ลาออก
1 นายฐิติพร กวีวิทยเวชญ์	ประธานกรรมการสรรหาและพิจารณาค่าตอบแทน (เป็นกรรมการที่มีความรู้ด้านธุรกิจ, กฎระเบียบ)	25 กุมภาพันธ์ 2565	
2 นางสาวปนัดดา บุญประกอบ	กรรมการสรรหาและพิจารณาค่าตอบแทน (เป็นกรรมการที่มีความรู้ด้านบัญชี)	25 กุมภาพันธ์ 2565	
3 นายนิรันดร์ เฮงบริบูรณ์พงศ์*	กรรมการสรรหาและพิจารณาค่าตอบแทน (เป็นกรรมการที่มีความรู้ด้านบัญชี)	1 พฤศจิกายน 2566	
- นายกฤษฎา สุรวัดนวิเศษ**	กรรมการสรรหาและพิจารณาค่าตอบแทน (เป็นกรรมการที่มีความรู้ด้านวิศวกรรมศาสตร์)	25 กุมภาพันธ์ 2565	1 พฤศจิกายน 2566

หมายเหตุ *

*/ ที่ประชุมคณะกรรมการบริษัทฯ ครั้งที่ 4/2566 มีมติแต่งตั้งกรรมการสรรหาและพิจารณาค่าตอบแทน แทนนายกฤษฎา สุรวัดนวิเศษ ที่ลาออก มีผลวันที่ 1 พฤศจิกายน 2566

**/กรรมการสรรหาและพิจารณาค่าตอบแทนลาออก มีผลวันที่ 1 พฤศจิกายน 2566

➤ **ขอบเขต อำนาจหน้าที่ และความรับผิดชอบของคณะกรรมการสรรหาและกำหนดค่าตอบแทน**

ตามที่ประชุมคณะกรรมการบริษัท มีมติแต่งตั้งคณะกรรมการสรรหาและพิจารณาค่าตอบแทน ซึ่งประกอบด้วยกรรมการอิสระอย่างน้อย 2 ท่าน และกรรมการบริหาร 1 ท่าน และต้องไม่เป็นผู้มีส่วนได้เสียในค่าตอบแทนที่จะได้รับ โดยขอบเขตอำนาจหน้าที่และความรับผิดชอบของคณะกรรมการสรรหาและพิจารณาค่าตอบแทนเป็นดังนี้

1. ด้านการสรรหา

- (1) กำหนด หลักเกณฑ์ วิธีการในการสรรหาบุคคลที่จะมาดำรงตำแหน่งกรรมการบริษัท กรรมการในคณะกรรมการชุดย่อยต่างๆ ให้เหมาะสมกับลักษณะเฉพาะของบริษัทฯ เช่น หลักเกณฑ์การพิจารณากรรมการเดิมเพื่อเสนอให้ดำรงตำแหน่งต่อ หลักเกณฑ์การประกาศรับสมัครตำแหน่งกรรมการบริษัท หลักเกณฑ์การใช้บริษัทฯ ภายนอกสรรหา หลักเกณฑ์การพิจารณาบุคคลจากทำเนียบกรรมการอาชีพ หรือหลักเกณฑ์การให้กรรมการบริษัทแต่ละคนเสนอชื่อบุคคลที่เหมาะสม เป็นต้น และเปิดเผยนโยบาย หลักเกณฑ์วิธีการให้ทราบเพื่อความโปร่งใส

- (2) กำหนดคุณสมบัติของกรรมการบริษัท กรรมการในคณะกรรมการชุดย่อยต่างๆ ที่ต้องการสรรหาให้เป็นไปตามโครงสร้าง ขนาด ประเภท และความเหมาะสมของบริษัทฯ ในด้านทักษะ ประสบการณ์ ความสามารถเฉพาะด้านที่เกี่ยวข้องกับธุรกิจหรืออุตสาหกรรมหลักที่บริษัทฯ ดำเนินกิจการอยู่
- (3) คัดเลือก และเสนอชื่อบุคคลที่มีคุณสมบัติเหมาะสมและสอดคล้องกับ หลักเกณฑ์ วิธีการที่กำหนดเพื่อดำรงตำแหน่ง กรรมการบริษัท กรรมการในคณะกรรมการชุดย่อยต่าง ๆ เพื่อเสนอต่อประชุมคณะกรรมการบริษัท และ/หรือ ที่ประชุมผู้ถือหุ้นเพื่อพิจารณาแต่งตั้ง

2. ด้านการกำหนดค่าตอบแทน

- (1) ทบทวนความเหมาะสมของหลักเกณฑ์ที่มีใช้อยู่ในปัจจุบัน
- (2) พิจารณาข้อมูลการจ่ายค่าตอบแทนของบริษัทอื่นที่อยู่ในอุตสาหกรรมเดียวกับบริษัท
- (3) กำหนดหลักเกณฑ์การจ่ายค่าตอบแทนให้มีความเหมาะสมเพื่อให้เกิดผลงานตามที่คาดหวัง ให้มีความเป็นธรรมและเป็นการตอบแทนบุคคลที่ช่วยให้งานของบริษัทประสบความสำเร็จ
- (4) ทบทวนรูปแบบการจ่ายค่าตอบแทนแก่กรรมการทุกประเภท โดยพิจารณาจำนวนเงินและสัดส่วนการจ่ายค่าตอบแทนของแต่ละรูปแบบให้มีความเหมาะสม
- (5) พิจารณาให้การจ่ายค่าตอบแทนเป็นไปตามเกณฑ์ที่หน่วยงานทางการกำหนดหรือข้อเสนอแนะที่เกี่ยวข้อง
- (6) พิจารณาและอนุมัติกำหนดเกณฑ์ในการประเมินผล และค่าตอบแทนของกรรมการผู้จัดการ เพื่อนำเสนอให้คณะกรรมการบริษัทรับทราบ
- (7) กำหนดค่าตอบแทนประจำปีของกรรมการ และนำเสนอค่าตอบแทนต่อคณะกรรมการบริษัทเพื่อให้คณะกรรมการบริษัทนำเสนอให้ที่ประชุมผู้ถือหุ้นอนุมัติ
- (8) พิจารณาการจ่ายค่าตอบแทนใดๆ ตามที่คณะกรรมการของบริษัทมอบหมาย

8.6 การกำกับดูแลการดำเนินงานของบริษัทย่อยและบริษัทร่วม

คณะกรรมการบริษัทกำหนดนโยบายในการกำกับดูแลการดำเนินงานของบริษัทย่อยโดยได้ให้ฝ่ายบริหารดำเนินการดังต่อไปนี้

- ฝ่ายบริหารได้ส่งกรรมการบริหารที่มีคุณสมบัติเหมาะสมเพื่อเป็นตัวแทนของบริษัท คือ นางสาวปนัดดา บุญประกอบ รองกรรมการผู้จัดการอาวุโส สายงานบัญชีและการเงิน เข้าไปเป็นกรรมการในบริษัทย่อยตามสัดส่วนการถือหุ้นเพื่อทำหน้าที่กำกับดูแลและควบคุมการดำเนินธุรกิจ
- การกำกับดูแลให้บริษัทย่อยและบริษัทร่วมมีการปฏิบัติที่เป็นไปตามอำนาจอนุมัติและดำเนินการ รวมถึงมีการเปิดเผยข้อมูลและดำเนินการใดๆ ให้เป็นไปตามกฎหมายว่าด้วยการปฏิบัติตามข้อกำหนดเกี่ยวกับการเปิดเผยข้อมูลที่ถูกต้อง
- มีการรายงานสรุปผลการดำเนินงานของบริษัทย่อยและบริษัทร่วมกันกับคณะกรรมการบริษัททุกไตรมาส และกรณีที่มีเรื่องที่มีนัยสำคัญ เช่นการเพิ่มทุน ลดทุน หรือการเลิกบริษัทย่อย ให้แจ้งการประชุมล่วงหน้าก่อนทุกครั้ง เพื่อมีการจัดประชุมคณะกรรมการบริหารและคณะกรรมการบริษัทเพื่อขออนุมัติก่อนดำเนินการอื่นใด

8.7 การดูแลเรื่องการใช้ข้อมูลภายใน

นโยบายและวิธีการดูแลผู้บริหารในการใช้ข้อมูลภายในของบริษัท คณะกรรมการบริหารได้ตระหนักถึงหลักการกำกับดูแลกิจการที่ดีและปฏิบัติตามหลักบรรษัทภิบาลรวมถึงข้อพึงปฏิบัติที่ดีสำหรับกรรมการตามแนวทางของตลาดหลักทรัพย์แห่งประเทศไทย ซึ่งมีการกำหนดหน้าที่ความรับผิดชอบอย่างชัดเจน โดยมีการกำกับดูแลและติดตามอย่างต่อเนื่อง นอกจากนี้ยังกำหนดให้มีการพัฒนาและปรับปรุงการดำเนินธุรกิจตลอดจนพัฒนาบุคลากรอย่างสม่ำเสมอ เพื่อให้เกิดประโยชน์สูงสุดแก่บริษัท อันส่งผลให้เกิดประโยชน์สูงสุดต่อผู้ถือหุ้นด้วยกันและเพื่อให้เป็นไปตามมาตรา 59 แห่งพ.ร.บ. หลักทรัพย์และตลาดหลักทรัพย์ พ.ศ. 2535 บริษัทยังได้กำหนดให้กรรมการและผู้บริหารของบริษัทซึ่งหมายถึงคู่สมรสและบุตรที่ยังไม่บรรลุนิติภาวะ ต้องจัดทำรายงานการถือครองหลักทรัพย์ และรายงานการเปลี่ยนแปลงการถือครองหลักทรัพย์ของตนตามแบบ และภายในระยะเวลาที่กำหนดในข้อบังคับว่าด้วยการรายงานการถือครองหลักทรัพย์และนำส่งให้กับสำนักงานคณะกรรมการกำกับหลักทรัพย์และตลาดหลักทรัพย์ สำหรับการดูแลการใช้ข้อมูลภายใน พนักงานสามารถลงทุนในหลักทรัพย์ได้ โดยต้องไม่ใช่ข้อมูลภายในการซื้อขาย และต้องไม่มีผลให้เกิดข้อขัดแย้งทางผลประโยชน์ และให้ปฏิบัติตามระเบียบการกำกับดูแลการใช้ข้อมูลภายใน พนักงานที่รับทราบข้อมูลภายในอันมีสาระสำคัญหรือมีผลกระทบต่อราคาของหลักทรัพย์ ซึ่งข้อมูลนั้นยังไม่ได้เปิดเผยในตลาดหลักทรัพย์ ห้ามใช้ข้อมูลภายในเพื่อซื้อหรือขายหลักทรัพย์ก่อนเปิดเผยต่อสาธารณชน เพื่อให้การซื้อขายหลักทรัพย์โปร่งใสและเป็นธรรม เนื่องจากข้อมูลภายในถือเป็นปัจจัยสำคัญที่นักลงทุนใช้ในการตัดสินใจลงทุน อาทิเช่น ข้อมูลเกี่ยวกับการซื้อหรือขายกิจการ การได้รับงานโครงการต่างๆ หรือข้อมูลทางการเงินอื่นๆ การเปิดเผยข้อมูลภายในไม่สามารถกระทำได้ หากไม่มีเหตุผลเพียงพอในทางกฎหมายและไม่ได้รับการยินยอมจากผู้มีอำนาจของบริษัท และพนักงานที่รู้หรือมีโอกาสได้ล่วงรู้ข้อมูลภายในของบริษัท จะทำการซื้อ ขาย โอน หรือรับโอนหลักทรัพย์ที่ออกโดยบริษัทได้เฉพาะในช่วงระยะเวลาที่กำหนด และพนักงานนั้นต้องรายงานการซื้อขายหลักทรัพย์ต่อบริษัท

บริษัทมีการกำกับดูแลเรื่องการใช้ข้อมูลภายในตามหลักการกำกับดูแลกิจการที่ดี โดยได้กำหนดไว้เป็นลายลักษณ์อักษรในคู่มือนโยบายการใช้ข้อมูลภายในของบริษัท ซึ่งจะมอบให้แก่กรรมการ ผู้บริหาร และพนักงานเมื่อแรกเข้าทำงาน โดยสรุปนโยบายที่สำคัญดังต่อไปนี้

- บริษัทจะให้ความรู้แก่กรรมการและผู้บริหารของบริษัท เกี่ยวกับหน้าที่ในการรายงานการถือครองหลักทรัพย์ของบริษัทโดยตนเอง คู่สมรส และบุตรที่ยังไม่บรรลุนิติภาวะต่อสำนักงาน ก.ล.ด. ตามมาตรา 59 และบทกำหนดโทษตามมาตรา 275 แห่ง พ.ร.บ. หลักทรัพย์ รวมทั้งการรายงานการได้มาหรือจำหน่ายหลักทรัพย์ของบริษัท โดยตนเอง คู่สมรส และบุตรที่ยังไม่บรรลุนิติภาวะต่อสำนักงาน ก.ล.ด. ตามมาตรา 246 และบทกำหนดโทษตามมาตรา 298 แห่ง พ.ร.บ. หลักทรัพย์
- ให้กรรมการและผู้บริหารของบริษัทรวมถึงคู่สมรสและบุตรที่ยังไม่บรรลุนิติภาวะจัดทำและเปิดเผยรายงานการถือครองหลักทรัพย์และรายงานการเปลี่ยนแปลงการถือครองหลักทรัพย์ของบริษัทต่อสำนักงาน ก.ล.ด. ตามมาตรา 59 และบทกำหนดโทษ ตามมาตรา 275 แห่ง พ.ร.บ. หลักทรัพย์ และจัดส่งสำเนารายงานนี้ให้แก่บริษัทในวันเดียวกับวันที่ส่งรายงานต่อสำนักงาน ก.ล.ด.
- บริษัทกำหนดให้กรรมการ ผู้บริหาร รวมถึงผู้ดำรงตำแหน่งระดับบริหารในสายงานบัญชีหรือการเงินที่เป็นระดับผู้จัดการฝ่ายขึ้นไปหรือเทียบเท่าและผู้ปฏิบัติงานที่เกี่ยวข้องที่ได้รับทราบข้อมูลภายในที่เป็นสาระสำคัญ ซึ่งมีผลต่อการเปลี่ยนแปลงราคาหลักทรัพย์ จะต้องระงับการซื้อขายหลักทรัพย์ของบริษัท ในช่วงเวลาก่อนที่จะเผยแพร่งบการเงินหรือเผยแพร่เกี่ยวกับฐานะการเงินและสถานะของบริษัท จนกว่าบริษัทจะเปิดเผยข้อมูลต่อสาธารณชนแล้ว โดยบริษัทจะแจ้งให้กรรมการและผู้บริหาร รวมถึงผู้ดำรงตำแหน่งระดับบริหารในสายงานบัญชีหรือการเงินที่เป็นระดับผู้จัดการฝ่ายขึ้นไปหรือเทียบเท่างดการซื้อขายหลักทรัพย์ของบริษัท อย่างเป็นทางการเป็นเวลาอย่างน้อย 30 วันล่วงหน้าก่อนการเปิดเผยข้อมูลต่อสาธารณชน และควรรอคอยอย่างน้อย 24 ชั่วโมง ภายหลังจากเปิดเผยข้อมูลให้แก่สาธารณชนแล้วรวมทั้งห้ามไม่ให้เปิดเผยข้อมูลที่เป็นสาระสำคัญนั้นต่อบุคคลอื่นบริษัทกำหนดบทลงโทษทางวินัยหากมีการฝ่าฝืนนำข้อมูลภายในไปใช้หาประโยชน์ส่วนตนซึ่งเริ่มตั้งแต่การคัดเตือนเป็นหนังสือตัดค่าจ้าง พักงานชั่วคราวโดยไม่ได้รับค่าจ้าง หรือให้ออกจากงานซึ่งการลงโทษจะพิจารณาจากเจตนาของการกระทำและความร้ายแรงของความผิดนั้นๆ

- ห้ามมิให้กรรมการ ผู้บริหาร และพนักงานของบริษัท ใช้ข้อมูลภายในของบริษัท ที่มีหรืออาจมีผลกระทบต่อ การเปลี่ยนแปลงราคาของหลักทรัพย์ของบริษัท ซึ่งยังมีได้เปิดเผยต่อสาธารณชน ซึ่งตนได้ล่วงรู้มาในตำแหน่งหรือฐานะ เช่นนั้น มาใช้เพื่อการซื้อหรือขายหรือเสนอซื้อหรือเสนอขาย หรือชักชวนให้บุคคลอื่นซื้อหรือขาย หรือเสนอซื้อ หรือเสนอขายซึ่งหุ้นหรือหลักทรัพย์อื่น (ถ้ามี) ของบริษัท ไม่ว่าทั้งทางตรงหรือทางอ้อม ในประการที่น่าจะเกิดความเสียหายแก่บริษัท ไม่ว่าทั้งทางตรงหรือทางอ้อม และ ไม่ว่าการกระทำความดังกล่าวจะกระทำเพื่อประโยชน์ต่อตนเองหรือผู้อื่น หรือนำข้อเท็จจริงเช่นนั้นออกเปิดเผยเพื่อให้ผู้อื่นกระทำความดังกล่าว โดยตนได้รับผลประโยชน์ตอบแทนหรือไม่ก็ตาม
- ห้ามมิให้กรรมการ ผู้บริหาร และพนักงานของบริษัท หรืออดีตรกรรมการ ผู้บริหาร และพนักงานที่ลาออกแล้วเปิดเผย ข้อมูลภายใน หรือความลับของบริษัท ตลอดจนข้อมูลความลับของลูกค้าของบริษัทที่ตนได้รับทราบจากการปฏิบัติหน้าที่ให้บุคคลภายนอกรับทราบ แม้ว่าการเปิดเผยข้อมูลดังกล่าวจะไม่ทำให้เกิดผลเสียหายแก่บริษัท และลูกค้าของ บริษัท
- กรรมการ ผู้บริหาร และพนักงานของบริษัท หรืออดีตรกรรมการ ผู้บริหาร และพนักงาน มีหน้าที่เก็บรักษาความลับ และ/หรือ ข้อมูลภายในของบริษัท และมีหน้าที่ในการใช้ข้อมูลภายในของบริษัท เพื่อประโยชน์การดำเนินธุรกิจของ บริษัท เท่านั้น ทั้งนี้ ห้ามมิให้กรรมการ ผู้บริหาร และพนักงานของบริษัทนำความลับ และ/หรือ ข้อมูลภายในของ บริษัท ไปใช้ประโยชน์ให้แก่บริษัทอื่นที่ตนเองเป็นผู้ถือหุ้น กรรมการ ผู้บริหาร พนักงานและลูกจ้าง
- เพื่อให้เป็นไปตามหลักการกำกับดูแลที่ดี บริษัทยังมีนโยบายให้กรรมการและผู้บริหารแจ้งการซื้อขายหุ้นของบริษัท ของตนเองรวมทั้งคู่สมรส และบุตรที่ยังไม่บรรลุนิติภาวะ ตลอดจนบุคคลที่เกี่ยวข้องตามมาตรา 258 แห่ง พระราชบัญญัติหลักทรัพย์และตลาดหลักทรัพย์ พ.ศ. 2535 ให้บริษัทรับทราบ และให้นำส่งสำเนาการถือครอง หลักทรัพย์ (แบบ59-2) ที่ได้รายงานต่อสำนักงานกำกับหลักทรัพย์และตลาดหลักทรัพย์ต่อเลขานุการบริษัท เพื่อจัดเก็บ เป็นหลักฐานและรายงานต่อที่ประชุมคณะกรรมการบริษัท

8.8 การนำหลักการกำกับดูแลกิจการที่ดีสำหรับบริษัทจดทะเบียนปี 2560 ไปปรับใช้

บริษัทได้มีการปฏิบัติที่เป็นไปตามข้อพึงปฏิบัติที่ดีตามหลักการกำกับดูแลกิจการที่ดี ตามข้อกำหนดของตลาดหลักทรัพย์ของ ประเทศไทยดังต่อไปนี้

คณะกรรมการได้มีกระบวนการทบทวนการนำหลักการกำกับดูแลกิจการที่ดีสำหรับบริษัทจดทะเบียนปี 2560 ไปปรับใช้และ ตระหนักถึงความรับผิดชอบในฐานะผู้นำที่ต้องกำกับดูแลให้องค์กรมีการบริหารจัดการที่ดี คณะกรรมการและผู้บริหารได้ปฏิบัติ หน้าที่ด้วยความรับผิดชอบระมัดระวัง และซื่อสัตย์สุจริตต่อองค์กรรวมถึงดูแลให้การดำเนินงานของบริษัทเป็นไปตามข้อบังคับ มติกรรมการ และมติประชุมผู้ถือหุ้น คณะกรรมการได้กำหนดขอบเขตการมอบหมายหน้าที่และความรับผิดชอบให้กรรมการ ผู้จัดการใหญ่ และฝ่ายบริหารอย่างชัดเจน ตลอดจนติดตามดูแลให้กรรมการผู้จัดการใหญ่และฝ่ายบริหารปฏิบัติหน้าที่ตาม ที่ได้รับมอบหมาย

สิทธิของผู้มีส่วนได้เสียกลุ่มต่างๆ

คณะกรรมการได้กำกับดูแลและวางระบบการบริหารจัดการโดยให้ความเคารพสิทธิ และให้ความเป็นธรรมแก่ผู้มีส่วน เกี่ยวข้องในการดำเนินธุรกิจทุกกลุ่ม ทั้งลูกค้า เจ้าหนี้ คู่ค้า พนักงาน และผู้ถือหุ้น ผู้ถือหุ้นสามารถเข้ามาเป็นส่วนหนึ่งในการตัดสินใจ ของบริษัทโดยการเข้าร่วมประชุมผู้ถือหุ้นกับบริษัท หรือสามารถติดต่อสอบถาม หรือแสดงความคิดเห็นดังช่องทางต่อไปนี้



8.9 การปฏิบัติตามหลักการกำกับดูแลกิจการที่ดีในเรื่องอื่นๆ

ตลาดหลักทรัพย์ฯ ได้ประกาศ เรื่องสั่งเพิกถอนหุ้นสามัญของบริษัท พีเออี (ประเทศไทย) จำกัด (มหาชน) จากการเป็น
หลักทรัพย์จดทะเบียน เมื่อวันที่ 19 กรกฎาคม 2565 โดยให้มีผลตั้งแต่วันที่ 10 สิงหาคม 2565 เป็นต้นไป ซึ่งบริษัทยังมีสถานะเป็น
บริษัทมหาชนจำกัด โดยลูกค้าและผู้ถือหุ้นของบริษัทสามารถติดต่อสอบถามหรือแสดงความคิดเห็น ได้ที่ช่องทางดังต่อไปนี้

 เบอร์โทรศัพท์สำนักงานใหญ่ 02-3220222  E-mail : info@pae.co.th  website หัวข้อนักลงทุนสัมพันธ์ www.pae.co.th

8.10 ความรับผิดชอบต่อสังคม Corporate Social Responsibilities: CSR

บริษัทได้คำนึงถึงการดำเนินธุรกิจอย่างเติบโต มั่นคงและประสบความสำเร็จอย่างยั่งยืน และการดำเนินธุรกิจนั้นจำเป็นต้อง
ร่วมมือหลายฝ่ายเพื่อร่วมการดำเนินธุรกิจอย่างมี คุณธรรม จริยธรรม มีความรับผิดชอบต่อสังคมและสิ่งแวดล้อม บริษัทได้ตระหนัก
ว่าการที่จะร่วมมือกันอย่างสามัคคีนั้น บริษัทต้องมีการรับผิดชอบต่อสังคมขององค์กรภายในให้เข้มแข็ง มั่งคั่งและยั่งยืนเสียก่อน และ
เมื่อภายในองค์กรเข้มแข็งและมั่นคงยั่งยืนแล้ว บริษัทมีหน้าที่อีกประการที่จะต้องให้การสนับสนุนสังคมและสิ่งแวดล้อมสังคมชุมชน
ภายนอกควบคู่กันภายใต้หลักธรรมาภิบาลมาตรฐาน ความปลอดภัย ใส่ใจสิ่งแวดล้อมเพื่อการเจริญเติบโตอย่างมั่นคงและยั่งยืนต่อไป

1. การประกอบกิจการด้วยความเป็นธรรม

บริษัทได้เน้นการบริหารจัดการเพื่อให้เป็นไปตามหลักธรรมาภิบาลที่ดี สร้างเสริมให้มีการกำกับดูแลที่ดี เพื่อก่อให้เกิด
การบริหารจัดการอย่าง โปร่งใส อันจะเป็นประโยชน์ต่อบริษัท ผู้ถือหุ้น พนักงาน รวมถึงผู้มีส่วนได้ส่วนเสียกับบริษัท

2. การต่อต้านทุจริตและคอร์รัปชัน

บริษัท พีเออี (ประเทศไทย) จำกัด (มหาชน) มีอุดมการณ์ในการดำเนินธุรกิจอย่างมีคุณธรรม ซื่อสัตย์ โปร่งใส และเป็นไป
ตามหลักการกำกับดูแลกิจการที่ดี บริษัทได้ตระหนักถึงความสำคัญของการต่อต้านการทุจริตและคอร์รัปชัน และมีความมุ่งมั่นในการ
ต่อต้านการทุจริตและคอร์รัปชันในทุกรูปแบบ

เพื่อให้มั่นใจว่าบริษัท มีนโยบายการกำหนดความรับผิดชอบ แนวปฏิบัติ และข้อกำหนดในการดำเนินการที่เหมาะสม เพื่อ
ป้องกันการทุจริตและคอร์รัปชัน บริษัทจึงได้จัดทำ “นโยบายต่อต้านการทุจริตและคอร์รัปชัน” เป็นลายลักษณ์อักษรขึ้น เพื่อเป็น
แนวทางการปฏิบัติที่ชัดเจนในการดำเนินธุรกิจ ตลอดจนเพื่อให้บุคลากรทุกระดับยึดถือเป็นบรรทัดฐานในการปฏิบัติงาน

การทุจริตและคอร์รัปชัน หมายถึง การปฏิบัติหรือละเว้นการปฏิบัติงานตามตำแหน่งหน้าที่ หรือใช้อำนาจตามตำแหน่ง
หน้าที่โดยมิชอบ เพื่อแสวงหาประโยชน์อันมิควรได้ โดยการให้สัญญา มอบให้ ให้คำมั่น เรี่ยกร้อ หรือรับ ซื้องเงิน ทรัพย์สิน หรือ
ประโยชน์อื่นใดซึ่งไม่เหมาะสม กับเจ้าหน้าที่ของรัฐ หน่วยงานของรัฐ หน่วยงานของเอกชน หรือผู้มีหน้าที่ไม่ว่าจะโดยทางตรงหรือ
ทางอ้อม เพื่อให้บุคคลดังกล่าวกระทำหรือละเว้นการปฏิบัติหน้าที่ที่ถูกต้องตามหลักปฏิบัติที่ได้กำหนดไว้

8.10.1 นโยบายต่อต้านการทุจริตและคอร์รัปชัน

ห้ามกรรมการ ผู้บริหาร พนักงานของบริษัทกระทำการอันใดที่เป็นการเกี่ยวข้องกับการทุจริตและคอร์รัปชันทุกรูปแบบ
เพื่อประโยชน์ทางตรงหรือทางอ้อม โดยครอบคลุมถึงธุรกิจในทุกประเทศและทุกหน่วยงานที่เกี่ยวข้อง โดยจะปฏิบัติตามนโยบาย
ต่อต้านการทุจริตและคอร์รัปชันอย่างเคร่งครัด

หน้าที่ความรับผิดชอบ

1. คณะกรรมการบริษัทมีหน้าที่และรับผิดชอบในการกำหนดนโยบายและกำกับดูแลให้มีระบบที่สนับสนุนการต่อต้าน
ทุจริตและคอร์รัปชันที่มีประสิทธิภาพเพื่อให้มั่นใจว่าฝ่ายบริหารได้ตระหนักและให้ความสำคัญกับการต่อต้านคอร์รัปชันและปลูกฝัง
จนเป็นวัฒนธรรมองค์กร

2. คณะกรรมการตรวจสอบ มีหน้าที่และรับผิดชอบในการสอบทานระบบรายงานทางการเงินและบัญชี ระบบการควบคุมภายใน ระบบตรวจสอบภายใน เพื่อให้มั่นใจว่าเป็นไปตามมาตรฐานสากล มีความรัดกุม เหมาะสม ทันสมัย และมีประสิทธิภาพ

3. กรรมการผู้จัดการ และผู้บริหาร มีหน้าที่และรับผิดชอบในการกำหนดให้มีระบบ ให้การส่งเสริมและสนับสนุนนโยบายต่อต้านการทุจริตและคอร์รัปชัน เพื่อสื่อสารไปยังพนักงานและผู้ที่เกี่ยวข้องทุกฝ่ายรวมทั้งทบทวนความเหมาะสมของระบบและมาตรการต่างๆ เพื่อให้สอดคล้องกับการเปลี่ยนแปลงของธุรกิจ ระเบียบ ข้อบังคับและข้อกำหนดของกฎหมาย

4. ฝ่ายตรวจสอบภายใน มีหน้าที่และรับผิดชอบในการตรวจสอบและสอบทานการปฏิบัติงานว่าเป็นไปอย่างถูกต้องตรงตามนโยบาย แนวปฏิบัติ อำนาจดำเนินการ ระเบียบปฏิบัติ และกฎหมาย เพื่อให้มั่นใจว่าบริษัทมีระบบการควบคุมที่มีความเหมาะสมและเพียงพอต่อความเสี่ยงด้านทุจริตและคอร์รัปชันที่อาจเกิดขึ้น และรายงานต่อคณะกรรมการตรวจสอบ

แนวทางปฏิบัติเพิ่มเติมเกี่ยวกับการป้องกันการมีส่วนเกี่ยวข้องกับการคอร์รัปชัน

1. กรรมการบริษัท ผู้บริหาร พนักงานทุกระดับ ต้องปฏิบัติงานด้วยกระบวนการมาตรฐานด้วยความโปร่งใสและตรวจสอบได้ในทุกขั้นตอน โดยต้องไม่เข้าไปเกี่ยวข้องกับการทุจริต คอร์รัปชัน ในทุกรูปแบบ ไม่ว่าจะโดยทางตรงหรือทางอ้อม

2. ส่งเสริมให้บุคลากรของบริษัท ยึดมั่นในการปฏิบัติตามกฎหมาย กฎระเบียบข้อบังคับการทำงาน ประกาศที่เกี่ยวข้อง และมีจิตสำนึกในการต่อต้านการทุจริตและคอร์รัปชันในการปฏิบัติงาน โดยถือปฏิบัติอย่างเคร่งครัดดังนี้

- พนักงานบริษัท ไม่พึงละเลยหรือเพิกเฉย เมื่อพบเห็นการกระทำที่เข้าข่ายการทุจริตและคอร์รัปชันที่เกี่ยวข้องกับบริษัทต้องแจ้งให้ผู้บังคับบัญชา หรือบุคคลที่รับผิดชอบทราบ และให้ความร่วมมือในการตรวจสอบข้อเท็จจริงต่าง ๆ

- ไม่กระทำการผิดกรรมใดๆ ที่เป็นการแสดงถึงเจตนาว่าเป็นการทุจริต คอร์รัปชัน การให้หรือรับสินบน แก่ผู้ที่มีส่วนได้เสียที่เกี่ยวข้องกับบริษัทในเรื่องที่ตนมีหน้าที่รับผิดชอบ ทั้งทางตรงหรือโดยอ้อม เพื่อให้ได้มาซึ่งผลประโยชน์ที่มิชอบด้วยกฎหมาย

- การให้เงินสนับสนุน ไม่ว่าจะเงิน วัตถุ หรือทรัพย์สิน แก่กิจกรรมหรือโครงการใด ต้องมีการระบุชื่อบริษัท โดยการให้การสนับสนุนนั้นต้องมีวัตถุประสงค์ เพื่อส่งเสริมธุรกิจ ภาพลักษณ์ที่ดีของบริษัท และต้องดำเนินการด้วยความโปร่งใสตามระเบียบของบริษัท ที่กำหนดไว้ และถูกต้องตามกฎหมาย

3. บริษัทจะให้ความสำคัญและคุ้มครองพนักงานที่ปฏิเสธหรือแจ้งเรื่องการทุจริตและคอร์รัปชันที่เกี่ยวข้องกับบริษัท

4. ผู้ที่กระทำการทุจริตและคอร์รัปชัน จะต้องได้รับการพิจารณาทางวินัยตามระเบียบที่บริษัท กำหนดไว้ นอกจากนี้ อาจจะได้รับโทษตามกฎหมาย หากการกระทำนั้นผิดกฎหมาย

5. ความสัมพันธ์ทางธุรกิจและการจัดซื้อ จัดจ้างกับภาครัฐ หรือเอกชน รวมถึง การติดต่อกับภาครัฐหรือเจ้าหน้าที่ภาครัฐ หรือเอกชน ตลอดจนบุคคลที่มีหน้าที่เกี่ยวข้องในการดำเนินธุรกิจของบริษัท จะต้องเป็นไปด้วยความโปร่งใส ซื่อสัตย์ และต้องดำเนินการให้เป็นไปตามกฎหมายที่เกี่ยวข้อง

6. บริษัทมีนโยบายเป็นกลางทางการเมือง โดยบุคลากรทุกคนมีสิทธิและเสรีภาพทางการเมืองตามกฎหมาย แต่พึงตระหนักที่จะไม่ดำเนินการ หรือนำทรัพยากรใดๆ ของบริษัทไปใช้เพื่อดำเนินการหรือกิจกรรมทางการเมือง อันจะทำให้กลุ่มบริษัทได้รับความเสียหายจากการเข้าไปมีส่วนเกี่ยวข้องและการให้ความช่วยเหลือทางการเมือง

7. กรรมการและผู้บริหารต้องตระหนักถึงความสำคัญในการเผยแพร่ ให้ความรู้ ให้คำปรึกษา เพื่อสร้างความเข้าใจให้แก่ผู้ได้บังคับบัญชา เกี่ยวกับการต่อต้านการทุจริตและคอร์รัปชัน เพื่อให้พนักงานได้ปฏิบัติให้เป็นไปตามนโยบายการต่อต้านทุจริตและคอร์รัปชันฉบับนี้ รวมถึงเป็นแบบอย่างที่ดี ในเรื่องการมีความซื่อสัตย์ จริยธรรมและจรรยาบรรณ

บุคคลที่สามารถแจ้งเบาะแส หรือข้อร้องเรียนเกี่ยวกับการทุจริตและคอร์รัปชัน คือ ผู้มีส่วนได้เสียทุกกลุ่มของบริษัทได้แก่ ผู้ถือหุ้น ลูกค้า คู่แข่งทางการค้า เจ้าหน้าที่ ภาครัฐบาล ชุมชน สังคม ผู้บริหาร และพนักงานของบริษัท ช่องทางการรับแจ้งเบาะแส หรือข้อร้องเรียนการทุจริตและคอร์รัปชันผู้ร้องเรียนจะต้องระบุรายละเอียดของเรื่องที่จะแจ้งเบาะแส หรือข้อร้องเรียน พร้อมชื่อ ที่อยู่ และหมายเลขโทรศัพท์ที่สามารถติดต่อได้ และส่งมายังช่องทางรับเรื่อง ดังนี้

- แจ้งผ่านช่องทาง หน่วยงานตรวจสอบภายในของบริษัท
- แจ้งผ่านช่องทาง เลขานุการบริษัท หรือ email: info@pae.co.th
- แจ้งผ่านช่องทาง เว็บไซต์ของบริษัท www.pae.co.th

มาตรการคุ้มครองและรักษาความลับ

เพื่อเป็นการคุ้มครองสิทธิของผู้ร้องเรียนและผู้ให้ข้อมูลที่กระทำโดยเจตนาสุจริต บริษัท จะปกปิดชื่อ ที่อยู่ หรือข้อมูลใด ๆ ที่สามารถระบุตัวผู้ร้องเรียนหรือผู้ให้ข้อมูลได้ และเก็บรักษาข้อมูลของผู้ร้องเรียนและผู้ให้ข้อมูลไว้เป็นความลับ โดยจำกัดเฉพาะผู้ที่มีหน้าที่รับผิดชอบในการดำเนินการตรวจสอบเรื่องร้องเรียนเท่านั้นที่สามารถเข้าถึงข้อมูลดังกล่าวได้ ในกรณีที่มีการร้องเรียน บริษัท จะคุ้มครองผู้แจ้งเบาะแสหรือผู้ร้องเรียน พยาน และบุคคลที่ให้ข้อมูลในการสืบสวนหาข้อเท็จจริง ไม่ให้ได้รับความเดือดร้อน อันตรายใด หรือความไม่ชอบธรรม อันเกิดมาจากการแจ้งเบาะแส ร้องเรียน การเป็นพยาน หรือการให้ข้อมูล ทั้งนี้ ผู้ได้รับข้อมูลจากการปฏิบัติหน้าที่ที่เกี่ยวข้องกับเรื่องร้องเรียน มีหน้าที่เก็บรักษาข้อมูล ข้อร้องเรียน และเอกสารหลักฐานของผู้ร้องเรียนและผู้ให้ข้อมูลไว้เป็นความลับ ห้ามเปิดเผยข้อมูลแก่บุคคลอื่นที่ไม่มีหน้าที่เกี่ยวข้อง เว้นแต่เป็นการเปิดเผยตามหน้าที่ที่กฎหมายกำหนด

การเผยแพร่นโยบายการต่อต้านการทุจริตและคอร์รัปชัน

- บริษัทจะติดประกาศนโยบายการต่อต้านการทุจริตและคอร์รัปชัน ในสถานที่เด่นชัด และ Intranet ของบริษัท เพื่อให้ทุกคนในองค์กรรับทราบ
- บริษัทจะเผยแพร่นโยบายการต่อต้านการทุจริตและคอร์รัปชัน ผ่านช่องทางการสื่อสารของบริษัท เช่น เว็บไซต์ของบริษัท รายงานประจำปี เป็นต้น เพื่อให้สาธารณชนรับทราบ

การเคารพสิทธิมนุษยชน

บริษัทให้ความสำคัญกับการเคารพสิทธิมนุษยชนและบริษัทไม่กระทำการใดๆ ที่สนับสนุนกิจการที่ละเมิดสิทธิมนุษยชน บริษัทจะไม่สนับสนุนการกีดกันหรือการเลือกปฏิบัติใดๆ ด้วยเหตุผลในเรื่อง สัญชาติ เชื้อชาติ ศาสนา ภาษา อายุ เพศ สถานภาพสมรส ทัศนคติส่วนใหญ่ในเรื่องเพศ ความพิการ ความนิยมในพรรคการเมือง หรือแนวคิดส่วนบุคคลอื่น ๆ

บริษัท ไม่จำกัดความเป็นอิสระหรือความแตกต่างทางความคิด รวมทั้งจะไม่ขัดขวางหรือกิจกรรมอันเป็นความเชื่อเกี่ยวกับ เชื้อชาติ ประเพณีประจำชาติ ศาสนา ความนิยมในเรื่องอื่นใด

8.10.2 นโยบายในการพัฒนาความรู้ให้กับบุคลากร

บริษัทมุ่งเน้นการพัฒนาบุคลากรอย่างต่อเนื่อง โดยได้ดำเนินการพัฒนาบุคลากรให้สอดคล้องกับนโยบายและสภาพการณ์ ด้วยการพัฒนาความรู้ ทักษะ ได้แก่ การสอนงาน การแบ่งปันความรู้ การฝึกอบรม เพื่อให้บุคลากรนำความรู้มาประยุกต์ใช้ในการปฏิบัติงาน โดยเฉพาะการส่งมอบงานที่มีคุณภาพที่เหนือความคาดหวังให้กับลูกค้า ซึ่งจะสร้างความแข็งแกร่งให้กับองค์กรรองรับการเติบโตของธุรกิจอย่างยั่งยืน ทั้งนี้บริษัทได้จัดทำโครงการพัฒนาบุคลากรครอบคลุมในทุกระดับ โดยมีรายละเอียดดังต่อไปนี้

- **การพัฒนาพนักงานที่เป็นกำลังสำคัญของหน่วยงาน (Key Person Development)** บริษัทมุ่งพัฒนาเตรียมความพร้อมด้านการพัฒนาบุคลากรกลุ่มที่เป็นกำลังสำคัญของหน่วยงาน หรือ Key Person โดยคัดเลือกบุคลากรที่มีคุณสมบัติที่เหมาะสม มีความรู้ ความเชี่ยวชาญในงานที่รับผิดชอบ มีบุคลิกภาพและพฤติกรรมการทำงานด้วยความมุ่งมั่นตั้งใจ รวมถึงการมีทัศนคติที่ดีต่อการทำงาน ซึ่งฝ่ายทรัพยากรบุคคลได้ร่วมกับหน่วยงานต้นสังกัดจัดทำแผนพัฒนาพนักงานรายบุคคล (Individual Development Plan : IDP) ด้วยรูปแบบการเรียนรู้พัฒนา เช่น การสอนงาน การแบ่งปันความรู้ การฝึกอบรมภายในและภายนอก เป็นต้น

- **การฝึกอบรม** บริษัทได้ให้ความสำคัญในการฝึกอบรม และพัฒนาบุคลากรทุกระดับตั้งแต่ระดับบริหาร ระดับจัดการ และระดับปฏิบัติการ เพื่อเป็นแนวทางการในการพัฒนาบุคลากร ยกระดับขีดความสามารถ จึงได้จัดการฝึกอบรมให้บุคลากรในทุกระดับ ทั้งนี้ หัวใจสำคัญของการฝึกอบรมและพัฒนาบุคคล คือการติดตามและวัดผลในด้านความรู้ที่ได้รับรวมถึงการถ่ายทอดความรู้ให้ผู้เกี่ยวข้อง เพื่อให้บุคลากรได้นำสิ่งที่ได้เรียนรู้ไปใช้ให้เกิดประโยชน์สูงสุดในการทำงาน พร้อมทั้งปรับปรุงพัฒนางานให้มีประสิทธิภาพมากยิ่งขึ้น

- **การจัดการความรู้** บริษัทได้ให้ความสำคัญในการแบ่งปันความรู้ในองค์กร ให้กับพนักงานทุกระดับตั้งแต่ระดับบริหาร ระดับจัดการ และระดับปฏิบัติการ โดยฝ่ายคุณภาพ อาชีวอนามัย ความปลอดภัย และสิ่งแวดล้อม หรือ QHSE ได้ดำเนินการ โครงการ Knowledge Sharing เพื่อให้บุคลากรได้เพิ่มพูนความรู้ มาอย่างต่อเนื่องเป็นประจำทุกปี ทั้งในด้านความรู้เรื่องของระบบ ISO9001, ISO14001, ISO45001, เครื่องมือด้านการบริหารจัดการต่างๆ, ความรู้เกี่ยวกับอาชีวอนามัย ความปลอดภัย และสิ่งแวดล้อมรวมถึงกฎหมายที่เกี่ยวข้อง และความรู้แขนงอื่นๆที่เหมาะสมกับสภาวะเหตุการณ์หรือสถานการณ์ในปัจจุบัน ซึ่งพนักงานสามารถนำไปประยุกต์ใช้ให้เกิดประโยชน์สูงสุดในการทำงาน พร้อมทั้งปรับปรุงพัฒนางานให้มีประสิทธิภาพ และประยุกต์ใช้ในชีวิตประจำวันได้

ด้านความรับผิดชอบต่อผู้บริโภค

บริษัท ได้คำนึงถึงความพึงพอใจของลูกค้า หรือผู้บริโภค โดยได้ดำเนินการด้าน ระบบบริหารจัดการคุณภาพอย่างต่อเนื่อง เพื่อให้มั่นใจได้ว่าลูกค้าหรือผู้บริโภค จะได้รับความพึงพอใจอย่างสูงสุด

ทั้งนี้บริษัทเชื่อว่าองค์กรจะเติบโตไปอย่างยั่งยืนได้นั้นจะต้องให้ความสำคัญและได้รับการสนับสนุนจาก ผู้มีส่วนได้ส่วนเสียในส่วนต่างๆที่เกี่ยวข้อง ซึ่งนอกเหนือจากการบริหารจัดการด้านธุรกิจของบริษัทแล้ว บริษัทจึงได้ให้ความสำคัญกับระบบบริหารจัดการมาตรฐานสากล ในทุกระบบที่เกี่ยวข้องกับการดำเนินงานของบริษัท ซึ่งบริษัทได้รับการรับรองระบบเรียบร้อยแล้วดังต่อไปนี้

- **ระบบบริหารจัดการคุณภาพ หรือ ISO 9001:2015**

โดยเน้นการวางมาตรฐานด้านคุณภาพในการปฏิบัติงาน การประเมินและจัดการความเสี่ยงขององค์กร ระบบเอกสาร และมีการฝึกอบรมพนักงานด้านการให้บริการ

- **ระบบบริหารจัดการสิ่งแวดล้อม หรือ ISO14001:2015**

โดยเน้นที่การจัดการด้านสิ่งแวดล้อมการประเมินและการจัดการผลกระทบด้านสิ่งแวดล้อม

- **ระบบบริหารจัดการความปลอดภัย อาชีวอนามัย หรือ ISO45001:2018**

บริษัทได้รับการรับรองระบบบริหารจัดการตามมาตรฐานสากล จาก บริษัท เอส จี เอส (ประเทศไทย) จำกัด จำนวน 3 ระบบ ครอบคลุมทั้งสำนักงานใหญ่กรุงเทพฯ และสาขาสงขลา

การดูแลรักษาสิ่งแวดล้อม

บริษัทจัดให้มีการจัดการเชิงป้องกันสร้างจิตสำนึกและมีส่วนร่วมเพื่อรักษาสิ่งแวดล้อมและได้กำหนดให้มีนโยบายในการช่วยลดภาวะโลกร้อน โดยความร่วมมือจากพนักงานในการใช้พลังงานอย่างมีประสิทธิภาพช่วยกันปิดไฟฟ้าและเครื่องใช้ไฟฟ้าที่ไม่จำเป็น รวมถึงการสนับสนุนการใช้กระดาษรีไซเคิล และบริษัทได้ให้ความสำคัญในการสร้างจิตสำนึกของความรับผิดชอบต่อสังคมและสนับสนุนส่งเสริมให้บุคลากรของบริษัทมีส่วนร่วมรวมทั้งเปิดโอกาสให้พนักงานได้ใช้ความรู้ ความสามารถและร่วมเป็นพลังผลักดันในการดำเนินกิจกรรมที่เป็นประโยชน์ต่อสังคมและสิ่งแวดล้อม รวมถึงสอดคล้องกับมาตรฐาน ISO14001:2015 อีกด้วย

การร่วมพัฒนาชุมชนหรือสังคม

บริษัทดำเนินธุรกิจควบคู่ไปกับการมีส่วนร่วมในการพัฒนาชุมชนและสังคม เริ่มจากชุมชนในพื้นที่ใกล้กับสำนักงาน และโรงงานของบริษัท ทุกสาขา รวมถึงงานในโครงการต่างๆที่ได้รับจากลูกค้า นับตั้งแต่การเปิดเผยข้อเท็จจริงโดยไม่ปิดบัง และการส่งเสริมการมีส่วนร่วมของชุมชนอย่างเหมาะสม ตั้งแต่ก่อน ระหว่างก่อสร้าง และเมื่อเสร็จสิ้นโครงการ โดยมีกระบวนการประเมินและแก้ไขผลกระทบที่อาจจะเกิดขึ้นต่อชุมชนอย่างต่อเนื่อง นอกจากนี้ ยังให้ความร่วมมือกับองค์กรชุมชน หน่วยงานภาครัฐ ในการดำเนินโครงการเพื่อร่วมพัฒนาคุณภาพชีวิตชุมชนอย่างต่อเนื่อง

การมีนวัตกรรมและเผยแพร่นวัตกรรม

บริษัทมีความรับผิดชอบต่อพนักงานและลูกจ้าง โดยปฏิบัติให้เป็นไปตามกฎหมายและมาตรฐานที่เกี่ยวข้องและปฏิบัติต่อพนักงานและลูกจ้างอย่างเป็นธรรมและเคารพสิทธิมนุษยชน โดยกำหนดค่าตอบแทนที่เป็นธรรม โดยมีสวัสดิการไม่น้อยกว่ากฎหมายกำหนด และมีการดูแลสุขภาพอนามัยและความปลอดภัยในการทำงาน การอบรมให้ความรู้ พัฒนาศักยภาพและส่งเสริมความก้าวหน้า รวมถึงมีการอบรมเพื่อให้พนักงานมีทักษะในการทำงานในด้านอื่นๆ บริษัทมีความรับผิดชอบต่อสิ่งแวดล้อม โดยบริษัทมั่นใจว่าบริษัทไม่สร้างหรือไม่ก่อให้เกิดผลกระทบต่อสิ่งแวดล้อม ซึ่งครอบคลุมการใช้วัตถุดิบ การใช้พลังงาน หรือการใช้ทรัพยากรหมุนเวียน บริษัทมีความรับผิดชอบต่อลูกค้า โดยปฏิบัติให้เป็นไปตามกฎหมายและมาตรฐานที่เกี่ยวข้อง โดยคำนึงถึงสุขภาพ ความปลอดภัย ความเป็นธรรม และการติดตามวัดผลพึงพอใจของลูกค้าเพื่อพัฒนาการปรับปรุงการบริการ บริษัทมีความรับผิดชอบต่อสิ่งแวดล้อม บริษัทป้องกันดูแลว่าบริษัทจะไม่สร้างหรือก่อให้เกิดผลกระทบต่อสิ่งแวดล้อม การผลิต การขนส่ง การใช้ทรัพยากรหมุนเวียน และ มีการแข่งขันอย่างเป็นธรรม โดยการประกอบธุรกิจอย่างเปิดเผยโปร่งใส และไม่สร้างรายได้เปรียบทางการแข่งขันอย่างไม่เป็นธรรม

8.10.3 นโยบายภาพรวมด้านการดำเนินธุรกิจของบริษัท

1. งาน ระบบบริหารจัดการตามมาตรฐานสากล

บริษัทได้คำนึงถึงมุมมองทางด้านระบบบริหารจัดการตามมาตรฐานสากล มาอย่างต่อเนื่อง เพื่อช่วยให้การดำเนินธุรกิจของบริษัทได้รับความน่าเชื่อถือและเชื่อมั่นในการดำเนินธุรกิจ โดยเฉพาะในด้านคุณภาพอาชีวอนามัย ความปลอดภัย และสิ่งแวดล้อม โดยมีแนวทางในการลดและกำจัดปัจจัยเสี่ยงต่างๆที่มีผลกระทบต่อการทำงาน และส่งเสริมให้พนักงานของบริษัทมีสุขภาพที่แข็งแรง มีความพร้อมทั้งทางร่างกายและจิตใจในการทำงาน

ทั้งนี้บริษัทได้รับการรับรองระบบบริหารจัดการตามมาตรฐานสากล จากบริษัท เอสจีเอส (ประเทศไทย) จำกัด มาอย่างต่อเนื่องมากกว่า 10 ปี จำนวน 3 ระบบ ครอบคลุมทั้งสำนักงานใหญ่กรุงเทพฯ และสาขาสงขลา

1. ระบบบริหารจัดการคุณภาพ ISO9001:2015
2. ระบบบริหารจัดการสิ่งแวดล้อม ISO14001:2015
3. ระบบบริหารจัดการอาชีวอนามัยและความปลอดภัย (ISO45001:2018)

ระบบบริหารจัดการดังกล่าวมีความสำคัญอย่างมากต่อองค์กรเนื่องจากเป็นข้อกำหนดอันดับแรกที่ถูกพิจารณาในการยื่นประมูลงานเพื่อดูว่าบริษัทมีความน่าเชื่อถือ เชื่อมั่น ในด้านการบริหารจัดการ โดยจะมีการตรวจประเมินระบบภายใน (Internal Audit) ทั้งด้านเอกสารและการปฏิบัติงานที่ต้องสอดคล้องกับข้อกำหนดในทุกหน่วยงานและทุกสาขาที่เกี่ยวข้องในระบบอย่างน้อยปีละ 1 ครั้ง นอกจากระบบบริหารจัดการดังกล่าวแล้ว บริษัทยังมีตัวชี้วัดการทำงาน ทั้งแบบ Corporate และ Department KPI ของทุกหน่วยงานและโครงการของบริษัทเพื่อการ Monitor ข้อมูลการดำเนินงานในแต่ละเดือนและทำการสรุปให้ฝ่ายบริหารรับทราบถึงผลการปฏิบัติงานของทุกหน่วยงาน เพื่อประกอบการพิจารณาปรับปรุง หรือเพิ่มกลยุทธ์ เพื่อให้ได้ผลงานตามเป้าหมายขององค์กร โดยมีฝ่าย QHSE หรือ ฝ่ายคุณภาพ อาชีวอนามัย ความปลอดภัยและสิ่งแวดล้อม เป็นผู้ดูแลบริหารจัดการระบบ ดังกล่าว และยังทำหน้าที่เป็นที่ปรึกษาให้กับทุกหน่วยงานเพื่อให้สามารถกำหนด KPI ได้เหมาะสมในแต่ละหน่วยงาน

2. งาน Quality, Health, Safety and Environment

บริษัทมอบหมายให้ฝ่าย QHSE ทำหน้าที่ดูแลบริหารจัดการงานด้าน Health & Safety (อาชีวอนามัย และความปลอดภัย) และการจัดการด้าน Environment (สิ่งแวดล้อม) ในทุกหน่วยงานและทุกสาขาของบริษัท เพื่อให้เกิดความปลอดภัยในการปฏิบัติงาน ไม่เกิดโรคจากการทำงานและมีเป้าหมายที่จะปราศจากอุบัติเหตุ (Zero Incident) โดยในปี 2022 บริษัทบรรลุตามเป้าหมายที่วางไว้ โดยไม่มีอุบัติเหตุเกิดขึ้น ซึ่งบริษัทได้รับรางวัล CEO SSHE Excellence Award จาก PTTEP สำหรับการบรรลุผลด้าน ความปลอดภัย หรือ SSHE Performance Excellence for 1 year with Total-man hours is greater than 50,000 hours in 2022 ซึ่ง ครอบคลุม 1 ปี สำหรับการดำเนินงานกับ PTTEP ในโครงการใหม่นี้

นอกจากนี้ยังควบคุมให้การดำเนินงานของบริษัทไม่ส่งผลกระทบต่อสิ่งแวดล้อม และสอดคล้องกับกฎหมายทั้งด้านความปลอดภัย อาชีวอนามัยและสภาพแวดล้อมในการทำงาน และ กฎหมายด้านสิ่งแวดล้อมที่เกี่ยวข้อง

สำหรับในส่วนงาน Quality นอกเหนือจากระบบบริหารจัดการคุณภาพ ISO9001:2015 แล้ว บริษัทยังมีหน่วยงาน QA/QC ของแต่ละสาขา/โครงการ ดูแลให้การดำเนินงานที่เกี่ยวกับคุณภาพการดำเนินงานเป็นไปตามข้อกำหนดของระบบ ISO9001:2015 และ มาตรฐานสากลที่เกี่ยวข้องเช่น ASME หรือของลูกค้า ให้เป็นไปอย่างเป็นระบบและมีประสิทธิภาพในการดำเนินงานเพิ่มขึ้น ซึ่งได้รับความชื่นชมจากลูกค้าอย่างต่อเนื่อง สำหรับผลการดำเนินการที่มีคุณภาพสูง

3. งาน ฝึกอบรมภายในองค์กร (In House Training)

บริษัท ได้จัดให้มีการฝึกอบรมให้ความรู้และทักษะแก่พนักงานในหลายหลักสูตร ทั้งจากวิทยากรภายในฝ่าย QHSE วิทยากรจากหน่วยงานภายนอก และ บริษัทในเครือ หรือ PAE Energy Solution Co.,Ltd. (PES Academy) เช่น อบรมข้อกำหนดของระบบบริหารจัดการ (ISO Requirement) การประเมินปัญหาสิ่งแวดล้อม (Environmental Aspect), การชี้บ่งอันตรายและความเสี่ยง (Hazard Identification and Risk Assessment) ความปลอดภัยในการทำงานตามกฎหมาย ความปลอดภัยในการทำงานบนที่สูง (Work at Height) ความปลอดภัยในการใช้นั่งร้าน (Scaffolding) ความปลอดภัยในการใช้บันได การจัดฝึกซ้อมดับเพลิงและอพยพหนีไฟประจำปี, การอบรม 5 ส., การปฐมพยาบาลและการช่วยฟื้นคืนชีพ เบื้องต้น (First Aid and CPR)

4. งานข้อมูลและเอกสารสำหรับการยื่นประมูลงานโครงการต่าง ๆ

บริษัทมีการจัดเตรียมเอกสารและข้อมูลด้าน Quality Plan , HSE Plan และเอกสารอื่นๆที่เกี่ยวข้องกับ QHSE ตามที่ลูกค้าร้องขอเพื่อประกอบในการยื่นประมูลงาน

5. งานบริหารศูนย์ฝึกอบรม (PES Academy)

บริษัท พีเออี เอ็นเนอร์จี โซลูชั่น จำกัด หรือ PES Academy (บริษัทในเครือของพีเออี) ซึ่งดำเนินธุรกิจบริการด้านฝึกอบรมและที่ปรึกษา จัดทำระบบ ISO และ HSE ทั้งภายในและภายนอกองค์กร ทั้งแบบ In house และ Public เช่น หลักสูตรเจ้าหน้าที่ความปลอดภัยในการทำงานระดับบริหาร (จป.บริหาร), เจ้าหน้าที่ความปลอดภัยในการทำงาน ระดับหัวหน้างาน (จป. หัวหน้างาน), คณะกรรมการความปลอดภัย อาชีวอนามัย และสภาพแวดล้อมในการทำงาน (คปอ.) ซึ่งได้ขึ้นทะเบียนและได้รับใบอนุญาตเป็นศูนย์ฝึกอบรม ทั้งสามหลักสูตรข้างต้นจากกองความปลอดภัย กรมสวัสดิการและคุ้มครองแรงงาน กระทรวงแรงงาน บริษัทได้ดำเนินการอย่างเป็นทางการตั้งแต่ปี 2018 จนถึงปัจจุบัน บริษัทมีหลักสูตรที่เกี่ยวข้องกับความปลอดภัยในการทำงานตามกฎหมายต่างๆ เช่น ความปลอดภัยในการทำงานบนที่สูง, ความปลอดภัยในการใช้บันได, ความปลอดภัยเกี่ยวกับการทำงานงานด้านไฟฟ้า, ความปลอดภัยในการทำงานกับสารเคมี, ผู้เฝ้าระวังไฟ บริษัทยังมีหลักสูตรที่เกี่ยวข้องกับระบบบริหารจัดการ ISO9001:2015, ISO14001:2015, ISO45001:2018 เช่น ข้อกำหนด (Requirement) และ การตรวจประเมินภายใน (Internal Audit) ของระบบบริหารจัดการ ISO9001:2015, ISO14001:2015, ISO45001:2018



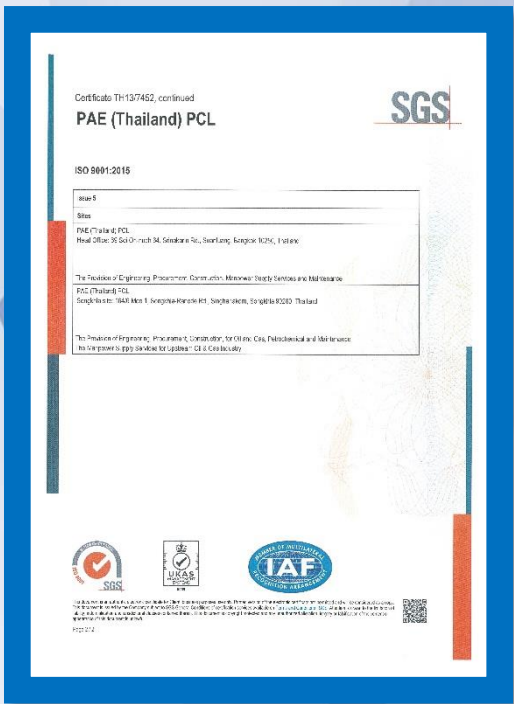

9. การควบคุมภายในและรายการระหว่างกัน

บริษัท พีเออี (ประเทศไทย) จำกัด (มหาชน) ได้ตระหนักถึงความสำคัญของระบบการควบคุมภายในที่เพียงพอและเหมาะสม โดยได้จัดให้มีระบบการควบคุมภายในที่ครอบคลุมทั้งด้านการเงินการปฏิบัติงานการดำเนินการให้เป็นไปตามกฎหมาย ข้อบังคับระเบียบที่เกี่ยวข้อง

ในรอบปี 2566 คณะกรรมการตรวจสอบได้มีการประชุมร่วมกัน 1 ครั้ง โดยฝ่ายบริหารของบริษัทได้เข้าร่วมประชุมด้วยทุกครั้ง ทั้งนี้คณะกรรมการบริษัทได้มีการประเมินระบบการควบคุมภายในของบริษัท โดยการซักถามข้อมูลจากฝ่ายบริหารในด้านต่าง ๆ 5 องค์ประกอบ ได้แก่ สภาพแวดล้อมการควบคุม (Control Environment) การประเมินความเสี่ยง (Risk Assessment) กิจกรรมการควบคุม (Control Activities) สารสนเทศและการสื่อสาร (Information and Communication) และการติดตามผล (Monitoring) สรุปให้เห็นได้ว่าบริษัทมีระบบการควบคุมภายในที่เพียงพอ มีการเปิดเผยข้อมูลทางการเงินในงบการเงินของบริษัทอย่างครบถ้วน การดำเนินธุรกิจของบริษัทได้ปฏิบัติตามกฎหมายว่าด้วยหลักทรัพย์และตลาดหลักทรัพย์และกฎหมายอื่นที่เกี่ยวข้องอย่างครบถ้วน

9.1 รายงานของคณะกรรมการตรวจสอบ

คณะกรรมการตรวจสอบของ บริษัท พีเออี (ประเทศไทย) จำกัด (มหาชน) ประกอบด้วยกรรมการอิสระจำนวน 3 ท่าน ได้แก่ นายจิตติพร กวีวิทยเวชญ์ เป็นประธานกรรมการตรวจสอบ นายกฤษฎา สุรวัดนวิเศษ และนายนิรันดร์ เอ็งบริบูรณ์พงศ์ เป็นกรรมการตรวจสอบ ซึ่งทุกท่านมีคุณสมบัติครบถ้วน ตามประกาศสำนักงานคณะกรรมการกำกับหลักทรัพย์และตลาดหลักทรัพย์แห่งประเทศไทย

คณะกรรมการตรวจสอบได้ปฏิบัติหน้าที่ตามขอบเขตและความรับผิดชอบตามที่ได้รับมอบหมายจากคณะกรรมการบริษัทฯ ซึ่งสอดคล้องกับข้อกำหนดของตลาดหลักทรัพย์แห่งประเทศไทย โดยในปี 2566 มีการประชุมทั้งสิ้น 1 ครั้ง โดยเป็นการร่วมประชุมกับผู้บริหาร ผู้ตรวจสอบภายใน และผู้สอบบัญชี สรุปสาระสำคัญได้ดังนี้

1. สอบทานงบการเงินประจำปี 2565 และงบการเงินรวม ซึ่งผ่านการสอบทานและตรวจสอบจากผู้สอบบัญชี ก่อนนำเสนอให้คณะกรรมการบริษัท พิจารณออนุมัติ โดยได้สอบถามและรับฟังคำชี้แจงจากผู้สอบบัญชีและผู้บริหารในเรื่องความถูกต้องครบถ้วนตามมาตรฐานรายงานทางการเงินทั่วไป ความเพียงพอในการเปิดเผยข้อมูล รวมถึงรับทราบข้อสังเกตและข้อเสนอแนะของผู้สอบบัญชี
2. สอบทานระบบการควบคุมภายใน เพื่อประเมินความเพียงพอ เหมาะสม ประสิทธิภาพของระบบการควบคุมภายใน โดยพิจารณาจากรายงานผลการตรวจสอบภายในตามแผนงานที่ได้รับอนุมัติซึ่งจัดทำโดยใช้หลักเกณฑ์ตามมาตรฐานความเสี่ยง และแจ้งสิ่งที่ตรวจพบที่เป็นสาระสำคัญให้ผู้บริหารทราบเพื่อดำเนินการแก้ไขให้ถูกต้อง อีกทั้งร่วมรับฟังคำชี้แจงจากผู้สอบบัญชีเกี่ยวกับระบบการควบคุมภายใน
3. กำกับดูแลงานตรวจสอบภายใน เพื่อประเมินความมีประสิทธิภาพของฝ่ายตรวจสอบภายใน โดยได้กำกับดูแลงานตรวจสอบภายใน ให้ครอบคลุมภารกิจ ขอบเขตการปฏิบัติงาน หน้าที่ความรับผิดชอบ ความเป็นอิสระ พิจารณออนุมัติแผนการตรวจสอบประจำปี และรับทราบผลการตรวจสอบ โดยให้ฝ่ายตรวจสอบภายในรายงานผลตรงต่อคณะกรรมการตรวจสอบ
4. สอบทานการปฏิบัติตามกฎหมายว่าด้วยหลักทรัพย์และตลาดหลักทรัพย์ ข้อกำหนดของตลาดหลักทรัพย์แห่งประเทศไทย และกฎหมายที่เกี่ยวข้องกับธุรกิจของบริษัท รวมถึงการปฏิบัติตามข้อกำหนดของบริษัท และข้อผูกพันที่บริษัทมีไว้กับบุคคลภายนอก

5. สอบทานและให้ความเห็นต่อรายการที่เกี่ยวข้อง โงงกันหรือรายการที่อาจมีความขัดแย้งทางผลประโยชน์ รวมถึงการเปิดเผยข้อมูลดังกล่าว ตามข้อกำหนดของตลาดหลักทรัพย์แห่งประเทศไทย และสำนักงานคณะกรรมการกำกับหลักทรัพย์และตลาดหลักทรัพย์ คณะกรรมการตรวจสอบมีความเห็นว่ารายการที่มีสาระสำคัญได้รับการเปิดเผยและแสดงรายการในงบการเงินและหมายเหตุประกอบงบการเงินแล้วอย่างถูกต้อง ครบถ้วน
6. พิจารณาคัดเลือก เสนอแต่งตั้ง และเสนอค่าตอบแทนผู้สอบบัญชี ซึ่งคณะกรรมการตรวจสอบได้พิจารณาความรู้ความสามารถ ความเป็นอิสระ ผลการปฏิบัติงาน และความเหมาะสมของค่าตอบแทนงานบริการสอบบัญชี เพื่อนำเสนอต่อคณะกรรมการบริษัท

ในรอบปี 2566 คณะกรรมการตรวจสอบได้ปฏิบัติหน้าที่และความรับผิดชอบที่ได้รับมอบหมาย โดยใช้ความรู้ความสามารถอย่างเต็มที่และทำหน้าที่ได้โดยอิสระ และมีความเห็นว่าบริษัทมีการรายงานข้อมูลทางการเงินและการดำเนิน งานอย่างถูกต้องเป็นไปตามมาตรฐานการบัญชี มีระบบการควบคุมภายในการตรวจสอบภายในที่เหมาะสมเพียงพอ มีการปฏิบัติตามกฎหมาย ข้อกำหนด และข้อผูกพันต่างๆ รวมทั้งการเปิดเผยรายการที่เกี่ยวข้อง โงงกันเป็นไปอย่างถูกต้อง

ในนามคณะกรรมการตรวจสอบ

(นายจิติพร กวีวิทย์เวชญ์)

ประธานกรรมการตรวจสอบ

บริษัท พีเออี (ประเทศไทย) จำกัด (มหาชน)

วันที่ 26 มีนาคม 2567

9.2 ผู้ปฏิบัติงานตรวจสอบภายในของบริษัท

ชื่อ นางสาวนิษฐกานต์ ช้างเกตุ

สัญชาติ ไทย

ประวัติการศึกษา

- บริหารธุรกิจมหาบัณฑิต (การบัญชี) มหาวิทยาลัยรามคำแหง
- บัญชีบัณฑิต (บช.บ) มหาวิทยาลัยกรุงเทพ

ประวัติการทำงาน

- ผู้จัดการส่วนตรวจสอบภายใน บริษัท พระราม 2 เมดิคอล กรุ๊ป จำกัด
- ผู้จัดการส่วนตรวจสอบภายใน บริษัท ลิลิฟร็อพเพอร์ตี้ จำกัด (มหาชน)
- หัวหน้าแผนกตรวจสอบภายใน บริษัท เซ็นทรัลพัฒนา จำกัด (มหาชน)
- หัวหน้าแผนกตรวจสอบสาขา ธนาคาร ไทยธนาคาร จำกัด (มหาชน)

การฝึกอบรมที่เกี่ยวข้อง

- คุยสบายๆ การบัญชีและกรณีตัวอย่างข้อผิดพลาด: สภาวิชาชีพบัญชี
- Top Risk for Internal Audit 2022: สมาคมผู้ตรวจสอบภายในแห่งประเทศไทย
- พร้อมหรือยังสำหรับ PDPA 2022 : สมาคมบริษัทจดทะเบียนไทย
- มุมมองผู้บริหารระดับสูงกับการตรวจสอบภายใน: สมาคมผู้ตรวจสอบภายในแห่งประเทศไทย
- การตรวจสอบการควบคุมทั่วไปของระบบปฏิบัติการ : สภาวิชาชีพบัญชี
- Easy Listening เกร็ดความรู้ด้านบัญชีที่ AC ไม่ควรพลาด : กลด.

ความรับผิดชอบ

1. จัดทำแผนปฏิบัติงาน (Action Plan) รวมทั้งแผนงบประมาณ (Budget Plan) สำหรับฝ่ายตรวจสอบภายในให้สอดคล้องกับแผนตรวจสอบภายใน (Audit Plan) เพื่อขออนุมัติภายในเวลาที่กำหนดของทุกปี
2. กำกับ ดูแล บริหาร จัดการ ติดตามและแก้ไขปัญหาของฝ่ายตรวจสอบภายในให้เป็นไปตามแผนการตรวจสอบภายใน (Audit Plan) แผนปฏิบัติการ (Action Plan) และแผนงบประมาณ (Budget Plan)
3. กำกับ ดูแลและติดตามการดำเนินงานของฝ่ายตรวจสอบภายในให้เป็นไปตามข้อบังคับ กฎเกณฑ์ กฎระเบียบ กฎหมาย กฎบัตรของคณะกรรมการตรวจสอบและนโยบายต่างๆ
4. เสนอแผนงาน แนวทางการตรวจสอบ (Audit Program) และดูแลงานให้มีความเหมาะสม
5. สอบทานงานของเจ้าหน้าที่ตรวจสอบภายใน
6. ปฏิบัติงานอื่นๆตามที่ได้รับมอบหมาย และคณะกรรมการตรวจสอบมอบหมายเพื่อให้เกิดประโยชน์สูงสุดต่อองค์กร

9.3 รายการระหว่างกัน

เปิดเผยรายการระหว่างกันกับบุคคลที่อาจมีความขัดแย้งในปีที่ผ่านมา

รายการระหว่างกันที่อาจเกิดขึ้นในอนาคตนั้นกรรมการจะต้องปฏิบัติตามระเบียบต่างๆ ที่ได้กำหนดขึ้น และกรรมการจะต้องไม่อนุมัติรายการใดๆ ที่ตนหรือบุคคลที่อาจมีความขัดแย้งทางผลประโยชน์ในลักษณะอื่นใดกับบริษัทและ/หรือ บริษัทย่อย รวมทั้งไม่มีการมอบอำนาจให้บุคคลอื่นกระทำการแทนในรายการที่มีความขัดแย้งดังกล่าว และจะต้องเปิดเผยรายการดังกล่าวต่อคณะกรรมการบริษัทและ/หรือบริษัทย่อยเพื่อพิจารณาซึ่งบริษัท และ/หรือ บริษัทย่อยจะต้องปฏิบัติให้เป็นไปตามกฎหมายว่าด้วยหลักทรัพย์และตลาดหลักทรัพย์ ข้อบังคับ ประกาศ คำสั่ง หรือข้อกำหนดของตลาดหลักทรัพย์แห่งประเทศไทย ข้อกำหนดเกี่ยวกับการเปิดเผยข้อมูลการทำรายการที่เกี่ยวข้องกันและการได้มาหรือจำหน่ายไปซึ่งทรัพย์สินของบริษัท และ/หรือบริษัทย่อย รวมทั้งเป็นไปตามมาตรฐานบัญชี เรื่องการเปิดเผยข้อมูลเกี่ยวกับบุคคล หรือกิจกรรมที่เกี่ยวข้องกันซึ่งกำหนดโดยสภาวิชาชีพบัญชีในพระบรมราชูปถัมภ์

ในกรณีที่เป็นการซื้อขายที่เกิดขึ้นเป็นปกติ บริษัท และ/หรือ บริษัทย่อยได้กำหนดหลักเกณฑ์ และแนวทางในการปฏิบัติให้เป็นไปตามลักษณะการค้าโดยทั่วไป โดยอ้างอิงกับราคาและเงื่อนไขที่เหมาะสมและยุติธรรม สมเหตุสมผล สามารถตรวจสอบได้ และนำเสนอให้คณะกรรมการตรวจสอบเป็นผู้พิจารณาอนุมัติในหลักเกณฑ์ และแนวทางในการปฏิบัติดังกล่าว

นอกจากนี้ ในกรณีที่คณะกรรมการตรวจสอบต้องให้ความเห็นเกี่ยวกับความเหมาะสมของรายการดังกล่าว และคณะกรรมการตรวจสอบไม่มีความชำนาญในการพิจารณารายการระหว่างกันที่เกิดขึ้นนั้น บริษัทจะจัดให้มีบุคคลที่มีความรู้ ความชำนาญพิเศษ เช่น ผู้สอบบัญชีหรือผู้ประเมินราคาทรัพย์สินที่มีความเป็นอิสระเป็นผู้ให้ความเห็นเกี่ยวกับรายการระหว่างกัน โดยความเห็นของคณะกรรมการตรวจสอบหรือบุคคลที่มีความรู้ความชำนาญพิเศษ จะถูกนำไปใช้ประกอบการตัดสินใจของคณะกรรมการหรือผู้ถือหุ้น แล้วแต่กรณี เพื่อให้มีความมั่นใจว่าการเข้าทำรายการดังกล่าวจะไม่เป็นการโยกย้าย หรือถ่ายเทผลประโยชน์ระหว่างบริษัทหรือบุคคลที่อาจมีความขัดแย้งของบริษัท แต่เป็นการทำรายการที่บริษัทได้คำนึงถึงประโยชน์สูงสุดของผู้ถือหุ้นทุกรายเป็นสำคัญ ทั้งนี้รายได้และค่าใช้จ่ายระหว่างกันที่สำคัญที่เกิดขึ้นระหว่างปี 2566

ชื่อบุคคลหรือกิจการที่เกี่ยวข้องกัน

รายการกับบุคคลหรือกิจการที่เกี่ยวข้องกัน

กิจการที่เกี่ยวข้องกัน หมายถึง กิจการและหรือบุคคลที่มีอำนาจควบคุม หรือถูกควบคุมไม่ว่าจะเป็น โดยทางตรงหรือทางอ้อม ซึ่งกระทำผ่านบริษัทที่ทำหน้าที่ถือหุ้น บริษัทย่อย และกิจการที่เป็นบริษัทย่อยในเครือเดียวกัน นอกจากนี้กิจการที่เกี่ยวข้องกันยังรวมถึง บริษัทร่วมและบุคคลที่มีอิทธิพลอย่างเป็นสาระสำคัญกับกิจการไม่ว่าจะเป็น โดยทางตรงหรือทางอ้อม ผู้บริหารสำคัญที่เป็นกรรมการหรือพนักงานของกิจการ รวมตลอดทั้งสมาชิกในครอบครัวที่ใกล้ชิดกับบุคคลดังกล่าว ซึ่งมีอำนาจชักจูงหรืออาจชักจูงให้ปฏิบัติตามบุคคลและกิจการที่เกี่ยวข้องกับบุคคลข้างต้น

ในการพิจารณาความสัมพันธ์ระหว่างบุคคลหรือกิจการที่เกี่ยวข้องกันแต่ละรายการบริษัทคำนึงถึงเนื้อหาของความสัมพันธ์มากกว่ารูปแบบทางกฎหมาย

ลักษณะความสัมพันธ์ของกิจการที่เกี่ยวข้องกัน

<u>ชื่อบุคคลหรือกิจการ</u>	<u>ลักษณะความสัมพันธ์</u>
Pacific Resources International Limited (BVI)	ถือหุ้นทางตรง
บริษัท พีเออี เอนเนอร์ยี โซลูชั่น จำกัด	ถือหุ้นทางตรง
บริษัท โอเอซิส ดีเวลลอปเม้นท์ จำกัด	ถือหุ้นทางตรง
บริษัท พีทีเอส. เอนเนอร์ยี แอนด์ มาร์ริ่ง จำกัด	ถือหุ้นทางตรง
บริษัท แคปปิตอล เอ็นจิเนียริ่ง เน็ตเวิร์ค จำกัด (มหาชน)	ผู้ถือหุ้นร่วมกัน
บริษัท อีเอ็มซี จำกัด (มหาชน)	ผู้ถือหุ้นร่วมกัน
บุคคลที่เกี่ยวข้องกัน	ผู้ถือหุ้นรายใหญ่
ผู้บริหารสำคัญ	บุคคลที่มีอำนาจและความรับผิดชอบในการวางแผนสั่งการและควบคุมกิจการต่างๆ ของกิจการไม่ว่าทางตรงหรือทางอ้อม ทั้งนี้รวมถึงกรรมการของบริษัท (ไม่ว่าจะทำหน้าที่ในระดับบริหารหรือไม่)

รายได้และค่าใช้จ่ายระหว่างกัน

	นโยบายการกำหนดราคา	(หน่วย : พันบาท)			
		งบการเงินรวม		งบการเงินเฉพาะกิจการ	
		2566	2565	2566	2565
ดอกเบี้ยรับ					
บริษัท อีเอ็มซี จำกัด (มหาชน)	อัตราร้อยละ 6.50 ต่อปี	1,302	-	1,302	-
ต้นทุนบริการ					
บริษัท พีเออี เอนเนอร์ยี โซลูชั่น จำกัด	ตามราคาที่ตกลงร่วมกัน	-	-	191	205
ค่าที่ปรึกษา					
กรรมการบริษัท	ตามราคาที่ตกลงร่วมกัน	500	-	500	-
ค่านายหน้า					
ผู้บริหารสำคัญ	ร้อยละ 3 ของราคาขายทรัพย์สิน	4,800	-	4,800	-
ดอกเบี้ยจ่าย					
ผู้ถือหุ้นรายใหญ่	อัตราร้อยละ 8 ต่อปี	62	-	62	-

มาตรการการทำรายการระหว่างกัน

กรณีที่มีรายการระหว่างกันของบริษัทกับบุคคลที่อาจมีความขัดแย้งทางผลประโยชน์ มีส่วนได้เสีย หรืออาจมีความขัดแย้งทางผลประโยชน์ในอนาคต คณะกรรมการตรวจสอบจะเป็นผู้ให้ความเห็นเกี่ยวกับความจำเป็นในการเข้าทำรายการและความเหมาะสมทางด้านราคาของรายการนั้น ๆ โดยพิจารณาเงื่อนไขต่าง ๆ ให้เป็นไปตามลักษณะการดำเนินธุรกิจปกติในอุตสาหกรรมและ/หรือ มีการเปรียบเทียบกับราคาของบุคคลภายนอก และ/หรือ มีราคาหรือเงื่อนไขของการทำรายการดังกล่าวในระดับเดียวกันกับบุคคลภายนอก และ/หรือ สามารถแสดงให้เห็นได้ว่าการทำรายการดังกล่าวมีการกำหนดราคาหรือเงื่อนไขที่สมเหตุสมผลหรือเป็นธรรม หากคณะกรรมการตรวจสอบไม่มีความชำนาญในการพิจารณารายการระหว่างกันที่อาจเกิดขึ้น บริษัทจะจัดให้ผู้เชี่ยวชาญอิสระหรือผู้สอบบัญชีของบริษัท เป็นผู้ให้ความเห็นเกี่ยวกับรายการระหว่างกันดังกล่าว เพื่อนำไปใช้ประกอบการตัดสินใจของคณะกรรมการ คณะกรรมการตรวจสอบ และ/หรือ ผู้ถือหุ้นแล้วแต่กรณี โดยมีแนวทางในการพิจารณาถึงความจำเป็นและความสมเหตุสมผลของการเข้าทำรายการระหว่างกันที่สำคัญ ดังนี้

1. รายการให้บริการ: เป็นรายการธุรกิจปกติ หรือรายการสนับสนุนธุรกิจปกติ โดยการกำหนดราคาและเงื่อนไขทางการค้าต่าง ๆ จะต้องมีหลักเกณฑ์ในการกำหนดราคาและเงื่อนไขให้เป็นไปในแนวทางเดียวกันกับลูกค้าทุกรายที่เกี่ยวข้อกันและไม่เกี่ยวข้องกันกับบริษัท (Arm's length basis)

2. รายการซื้อผลิตภัณฑ์หรือรับบริการ: เป็นรายการธุรกิจปกติ หรือรายการสนับสนุนธุรกิจปกติ ซึ่งการตกลงราคาและเงื่อนไขทางการค้าต่าง ๆ ระหว่างบริษัทกับคู่ค้านั้น จะต้องเป็นไปในแนวทางเดียวกันกับที่คู่ค้านั้นได้มีการกำหนดให้กับบุคคลอื่น ๆ ที่ไม่ใช่บริษัทรวมทั้งการเข้าทำรายการดังกล่าว จะต้องไม่ทำให้บริษัทเสียประโยชน์

3. รายการเกี่ยวกับการกู้ยืมเงิน: เป็นรายการที่อาจจะเกิดขึ้นเป็นครั้งคราวตามความจำเป็นและเหมาะสม เช่น เพื่อใช้เป็นเงินทุนหมุนเวียน เพื่อขยายกิจการและขยายธุรกิจของบริษัท โดยการทำรายการดังกล่าวคณะกรรมการ คณะกรรมการตรวจสอบและ/หรือ ผู้ถือหุ้น จะเป็นผู้ประเมินและให้ความเห็นถึงความเหมาะสมผลสำหรับการเข้าทำรายการดังกล่าว

สำหรับการอนุมัติการทำรายการระหว่างกันนั้น ผู้ที่อาจมีความขัดแย้งทางผลประโยชน์หรือมีส่วนได้เสียในการทำรายการจะไม่มีสิทธิออกเสียงในการอนุมัติการทำรายการระหว่างกันดังกล่าว ทั้งนี้ เพื่อให้มั่นใจว่าการเข้าทำรายการดังกล่าวจะไม่เป็นการโยกย้าย หรือถ่ายเทผลประโยชน์ระหว่างบริษัท หรือผู้ถือหุ้นของบริษัท แต่เป็นการทำรายการที่บริษัทได้คำนึงถึงประโยชน์สูงสุดของผู้ถือหุ้นทุกราย ทั้งนี้ บริษัทจะเปิดเผยรายการระหว่างกันไว้ในหมายเหตุประกอบงบการเงินที่ได้รับการตรวจสอบจากผู้สอบบัญชีของบริษัทในรายงานประจำปี และแบบแสดงรายการข้อมูลประจำปีของบริษัท (แบบ 56-1)

9.4 นโยบายในการทำรายการระหว่างกัน

1. กรรมการและผู้บริหารของบริษัทจัดทำรายงานการมีส่วนได้เสียของตนหรือบุคคลที่เกี่ยวข้องและแจ้งให้บริษัททราบเพื่อใช้เป็นข้อมูลสำหรับการดำเนินการตามข้อกำหนดที่เกี่ยวข้องกับการทำรายการระหว่างกัน
2. หลีกเลี่ยงการทำรายการระหว่างกันที่อาจก่อให้เกิดความขัดแย้งทางผลประโยชน์
3. ในกรณีที่จำเป็นต้องทำรายการระหว่างกัน บริษัทจะปฏิบัติตามขั้นตอนและการดำเนินการให้สอดคล้องกับกฎหมายที่เกี่ยวข้อง รวมถึงหลักเกณฑ์ที่สำนักงาน ก.ล.ต. และตลาดหลักทรัพย์กำหนด
4. กำหนดราคาและเงื่อนไขของรายการระหว่างกันเสมือนทำรายการกับบุคคลภายนอก (Arm's length basis) ซึ่งต้องเป็นธรรม สมเหตุสมผล และก่อให้เกิดประโยชน์สูงสุดแก่บริษัทและผู้ถือหุ้นทุกราย กรณีที่ไม่มีราคาดังกล่าว บริษัทจะเปรียบเทียบราคาสินค้าหรือบริการกับราคาภายนอก ภายใต้อาณัติที่เหมือนหรือคล้ายคลึงกัน
5. ผู้มีส่วนได้เสียกับการทำรายการระหว่างกันจะไม่สามารถอนุมัติหรือออกเสียงเพื่อลงมติในเรื่องที่เกี่ยวข้องได้
6. ในการพิจารณาการทำรายการระหว่างกัน บริษัทอาจแต่งตั้งผู้ประเมินอิสระเพื่อทำการประเมินและเปรียบเทียบราคาสำหรับรายการระหว่างกันที่สำคัญ ทั้งนี้ เพื่อให้เกิดความมั่นใจว่ารายการระหว่างกันดังกล่าว สมเหตุสมผลและเป็นไปเพื่อประโยชน์สูงสุดของบริษัทและผู้ถือหุ้นทุกราย

9.5 แนวโน้มการทำรายการระหว่างกันกับบุคคลที่อาจมีความขัดแย้งทางผลประโยชน์ในอนาคต

ในอนาคต หากมีการเข้าทำรายการระหว่างกัน บริษัทจะปฏิบัติให้เป็นไปตามกฎหมายว่าด้วยหลักทรัพย์และตลาดหลักทรัพย์ ข้อบังคับ ประกาศ คำสั่ง หรือข้อกำหนดของคณะกรรมการกำกับตลาดทุน สำนักงาน ก.ล.ต.และตลาดหลักทรัพย์ ทั้งนี้ การเข้าทำรายการดังกล่าวจะต้องไม่เป็นการโยกย้าย หรือถ่ายเทผลประโยชน์ระหว่างบริษัทหรือผู้ถือหุ้นของบริษัท แต่ต้องเป็นการทำรายการที่บริษัทได้คำนึงถึงประโยชน์สูงสุดของบริษัทและผู้ถือหุ้นทุกราย ในกรณีที่เป็นการที่เกิดขึ้นเป็นปกติ และคาดว่าจะเกิดขึ้นอย่างต่อเนื่องในอนาคต บริษัทจะดำเนินการตามหลักเกณฑ์และแนวทางในการปฏิบัติให้เป็นไปตามลักษณะการค้าโดยทั่วไป โดยอ้างอิงกับราคาและเงื่อนไขที่เหมาะสมและยุติธรรม สมเหตุสมผล สามารถตรวจสอบได้ และการเข้าทำรายการดังกล่าวจะเป็นไปตามหลักการเกี่ยวกับข้อตกลงที่มีเงื่อนไขทางการค้าทั่วไปตามที่มีการอนุมัติจากที่ประชุมคณะกรรมการบริษัท ในกรณีนี้ ฝ่ายจัดการจะมีการจัดทำรายการสรุปการเข้าทำธุรกรรมดังกล่าวเพื่อรายงานในการประชุมคณะกรรมการตรวจสอบทุกปี และในส่วนของการเปิดเผยรายการระหว่างกันของบริษัทจะเป็นไปตามกฎหมายและระเบียบที่สำนักงาน ก.ล.ต. รวมทั้งตลาดหลักทรัพย์กำหนด อีกทั้งเป็นไปตามมาตรฐานการบัญชีเกี่ยวกับบริษัทหรือบุคคลที่เกี่ยวข้องกันของสภาวิชาชีพบัญชี

สรุปรายการระหว่างกันของกลุ่มบริษัท พีอี (ประเทศไทย) จำกัด (มหาชน) ประจำปี 2566 สิ้นสุดวันที่ 31 ธันวาคม 2566				
บุคคลที่อาจมีความขัดแย้ง	ลักษณะของรายการ	มูลค่าของรายการ(บาท)		ความจำเป็นและความสมเหตุสมผล
		31-ธ.ค.-66	31-ธ.ค.-65	
1. บจก.พีทีเอส เอนเนอร์ยี แอนด์ มารีน (PPS) (ถือหุ้นทางตรง 67.77%) (ธุรกิจ: ผลิตและจำหน่ายส่งน้ำดิบ/น้ำประปา)	ลูกหนี้			- ค้างชำระค่าเช่าพื้นที่และค่าบริการ ตั้งแต่ 3 สิงหาคม 2559 ไม่มีการชำระ และได้ตั้งค่าเผื่อนี้สงสัยจะสูญไว้แล้วทั้งจำนวน ประกอบด้วย:- - เงินกู้ยืม ต้นปี 2558 = 16.0 ล้านบาท (ดอกเบี้ยร้อยละ 8 ต่อปี) ตั้งสำรองค่าเผื่อนี้สงสัยจะสูญไว้แล้วทั้งจำนวน 1/7/2565 รับชำระหนี้คืนจาก PPS มีการผ่อนชำระดอกเบี้ยครั้งเดียวเมื่อ 25 พ.ย.58 = 16,438.36 บาท หลังจากนั้นไม่มีการผ่อนชำระ จึงได้ตั้งค่าเผื่อนี้สงสัยจะสูญเงินต้นและดอกเบี้ยทั้งจำนวน
	ยอดคงค้าง ณ ต้นงวด	2,102,187.82	2,102,187.82	
	เพิ่มขึ้นระหว่างงวด	-	-	
	ลดลงระหว่างงวด	-	-	
	ยอดคงค้าง ณ สิ้นงวด	2,102,187.82	2,102,187.82	
	เงินให้กู้ยืม บ.ย่อย			
	ยอดคงค้าง ณ ต้นงวด	15,400,000.00	15,774,160.00	
	เพิ่มขึ้นระหว่างงวด	-	-	
	ลดลงระหว่างงวด	-	(374,160.00)	
	ยอดคงค้าง ณ สิ้นงวด	15,400,000.00	15,400,000.00	
	ดอกเบี้ยรับ			
	ยอดคงค้าง ณ ต้นงวด	6,083,726.03	6,083,726.03	
	เพิ่มขึ้นระหว่างงวด	-	-	
รับชำระระหว่างงวด	-	-		
ยอดคงค้าง ณ สิ้นงวด	6,083,726.03	6,083,726.03		
2. บจก.พีอี เอ็นเนอร์ยี โซลูชัน (PES) (ถือหุ้นทางตรง 99.99%) (ธุรกิจ: ออกแบบก่อสร้าง รับเหมาประกอบโรงไฟฟ้าพลังงาน และธุรกิจที่เกี่ยวข้องกับสิ่งแวดล้อม)	เงินให้กู้ยืม บ.ย่อย			รายการเงินให้กู้ยืมแก่ บ.ย่อยคงค้างมาตั้งแต่อดีต และได้ตั้งค่าเผื่อนี้สงสัยจะสูญไว้แล้วทั้งจำนวน ค่าอบรมให้กับพนักงาน PAE
	ยอดคงค้าง ณ ต้นงวด	32,768,730.19	32,768,730.19	
	เพิ่มขึ้นระหว่างงวด	-	-	
	ลดลงระหว่างงวด	-	-	
	ยอดคงค้าง ณ สิ้นงวด	32,768,730.19	32,768,730.19	
	เจ้าหนี้การค้า			
	ยอดคงค้าง ณ ต้นงวด	134,883.70	134,883.70	
	เพิ่มขึ้นระหว่างงวด	-	-	
	ลดลงระหว่างงวด	-	-	
	ยอดคงค้าง ณ สิ้นงวด	134,883.70	134,883.70	
ค่าฝึกอบรมและสัมมนา	191,000.00	205,000.00		

สรุปรายการระหว่างกันของกลุ่มบริษัท พีเออี (ประเทศไทย) จำกัด (มหาชน) ประจำปี 2566 สิ้นสุดวันที่ 31 ธันวาคม 2566				
บุคคลที่อาจมีความขัดแย้ง	ลักษณะของรายการ	มูลค่าของรายการ(บาท)		ความจำเป็นและความสมเหตุสมผล
		31-ธ.ค.-66	31-ธ.ค.-65	
3. บจก. โอเอซิส ดีเวลลอปเม้นท์ (OASIS) (ถือหุ้นทางตรง 54.94%) (ธุรกิจ: ให้บริการเช่า อพาร์ทเม้นท์)	เงินให้กู้ยืม บ.ย่อย			รายการเงินให้กู้ยืมแก่ บ.ย่อยคงค้างมาตั้งแต่อดีต และได้ตั้งค่าเผื่อนี้สงสัยจะสูญไว้แล้วทั้งจำนวน ปัจจุบันบ.ย่อยมิได้ประกอบกิจการแล้ว โดยยังไม่ชำระบัญชี
	ยอดคงค้าง ณ ต้นงวด	15,055,890.23	15,055,890.23	
	เพิ่มขึ้นระหว่างงวด	-	-	
	ลดลงระหว่างงวด	-	-	
	ยอดคงค้าง ณ สิ้นงวด	15,055,890.23	15,055,890.23	
	ลูกหนี้การค้า			
	ยอดคงค้าง ณ ต้นงวด	90,000.00	90,000.00	
	เพิ่มขึ้นระหว่างงวด	-	-	
	ลดลงระหว่างงวด	(90,000.00)	-	
	ยอดคงค้าง ณ สิ้นงวด	-	90,000.00	
	เจ้าหนี้การค้า			
	ยอดคงค้าง ณ ต้นงวด	374,300.00	374,300.00	
เพิ่มขึ้นระหว่างงวด	-	-		
ลดลงระหว่างงวด	-	-		
ยอดคงค้าง ณ สิ้นงวด	374,300.00	374,300.00		
4. Pacific Resources International Limited (BVI) (ถือหุ้นทางตรง 100.00%) (ธุรกิจ: ก่อสร้างและจัดหาบุคลากร)	เงินให้กู้ยืม บ.ย่อย			รายการเงินให้กู้ยืมแก่ บ.ย่อย และลูกหนี้การค้า คงค้างมาตั้งแต่อดีต และได้ตั้งค่าเผื่อนี้สงสัยจะสูญไว้แล้วทั้งจำนวน ปัจจุบันบ.ย่อยหยุดดำเนินธุรกิจตั้งแต่ปี 2544 อยู่ระหว่างการชำระบัญชี
	ยอดคงค้าง ณ ต้นงวด	-	34,169,402.93	
	เพิ่มขึ้นระหว่างงวด	-	-	
	ลดลงระหว่างงวด/ตัดบัญชี	-	(34,169,402.93)	
	ยอดคงค้าง ณ สิ้นงวด	-	-	
	ลูกหนี้การค้า			
	ยอดคงค้าง ณ ต้นงวด	-	10,798,314.67	
	เพิ่มขึ้นระหว่างงวด	-	-	
	ลดลงระหว่างงวด/ตัดบัญชี	-	(10,798,314.67)	
	ยอดคงค้าง ณ สิ้นงวด	-	-	



PAE (Thailand) Public
Company Limited

2566

ส่วนที่ 3

งบการเงิน



บริษัท พีเออี (ประเทศไทย) จำกัด (มหาชน)

10. รายงานผู้สอบบัญชีรับอนุญาต

รายงานของผู้สอบบัญชีรับอนุญาต

เสนอ ผู้ถือหุ้นของบริษัท พีเออี (ประเทศไทย) จำกัด (มหาชน)

ความเห็น

ข้าพเจ้าได้ตรวจสอบงบการเงินรวมและงบการเงินเฉพาะกิจการของบริษัท พีเออี (ประเทศไทย) จำกัด (มหาชน) และบริษัทย่อย (“กลุ่มบริษัท”) และเฉพาะของบริษัท พีเออี (ประเทศไทย) จำกัด (มหาชน) ซึ่งประกอบด้วยงบแสดงฐานะการเงินรวมและงบแสดงฐานะการเงินเฉพาะกิจการ ณ วันที่ 31 ธันวาคม 2566 งบกำไรขาดทุนเบ็ดเสร็จรวมและงบกำไรขาดทุนเบ็ดเสร็จเฉพาะกิจการ งบแสดงการเปลี่ยนแปลงส่วนของผู้ถือหุ้นรวมและงบแสดงการเปลี่ยนแปลงส่วนของผู้ถือหุ้นเฉพาะกิจการและงบกระแสเงินสดรวมและงบกระแสเงินสดเฉพาะกิจการสำหรับปีสิ้นสุดวันเดียวกันและหมายเหตุประกอบงบการเงินรวมถึงหมายเหตุสรุปนโยบายการบัญชีที่สำคัญ

ข้าพเจ้าเห็นว่า งบการเงินรวมและงบการเงินเฉพาะกิจการข้างต้นนี้แสดงฐานะการเงินรวมและฐานะการเงินเฉพาะกิจการของบริษัท พีเออี (ประเทศไทย) จำกัด (มหาชน) และบริษัทย่อย และเฉพาะของบริษัท พีเออี (ประเทศไทย) จำกัด (มหาชน) ณ วันที่ 31 ธันวาคม 2566 และผลการดำเนินงานรวมและผลการดำเนินงานเฉพาะกิจการและกระแสเงินสดรวมและกระแสเงินสดเฉพาะกิจการสำหรับปีสิ้นสุดวันเดียวกัน โดยถูกต้องตามที่ควรในสาระสำคัญตามมาตรฐานการรายงานทางการเงิน

เกณฑ์ในการแสดงความเห็น

ข้าพเจ้าได้ปฏิบัติตามตรวจสอบตามมาตรฐานการสอบบัญชี ความรับผิดชอบของข้าพเจ้าได้กล่าวไว้ในวรรคความรับผิดชอบของผู้สอบบัญชีต่อการตรวจสอบงบการเงินในรายงานของข้าพเจ้า ข้าพเจ้ามีความเป็นอิสระจากกลุ่มบริษัท ตามประมวลจรรยาบรรณของผู้ประกอบวิชาชีพบัญชี (“ประมวลจรรยาบรรณของผู้ประกอบวิชาชีพบัญชี”) รวมถึง มาตรฐานเรื่องความเป็นอิสระที่กำหนดโดยสภาวิชาชีพบัญชีในส่วนที่เกี่ยวข้องกับการตรวจสอบงบการเงิน และข้าพเจ้าได้ปฏิบัติตามความรับผิดชอบด้านจรรยาบรรณอื่น ๆ ประมวลจรรยาบรรณของผู้ประกอบวิชาชีพบัญชี ข้าพเจ้าเชื่อว่าหลักฐานการสอบบัญชีที่ข้าพเจ้าได้รับเพียงพอและเหมาะสมเพื่อใช้เป็นเกณฑ์ในการแสดงความเห็นของข้าพเจ้า

ข้อมูลและเหตุการณ์ที่เห็น

โดยมิได้เป็นการแสดงความเห็นอย่างมีเงื่อนไข ข้าพเจ้าขอให้ข้อสังเกตดังนี้

(1) ข้าพเจ้าขอให้ข้อสังเกตหมายเหตุประกอบงบการเงินข้อ 33 กลุ่มบริษัทยังมีความไม่แน่นอนที่สำคัญเกี่ยวกับผลของคดีที่กลุ่มบริษัทถูกคู่สัญญาฟ้องร้องเรียกค่าเสียหายหลายคดี ซึ่งปัจจุบันอยู่ระหว่างการพิจารณาคดีในชั้นศาล

(2) ข้าพเจ้าขอให้ข้อสังเกตหมายเหตุประกอบงบการเงินข้อ 35.1 กลุ่มบริษัทยังมีความไม่แน่นอนที่สำคัญเกี่ยวกับการเรียกร้องค่าเสียหายที่อาจเกิดขึ้นจากการที่บริษัทได้รับหนังสือแจ้งให้ชำระหนี้จากบริษัทแห่งหนึ่ง เนื่องจากคู่สัญญาว่าจ้างและเรียกร้องให้บริษัทชำระหนี้ค่าปรับและค่าเสียหายจากการผิดสัญญา จำนวนเงิน รวม 658.92 ล้านบาท พร้อมดอกเบี้ย

ความรับผิดชอบของผู้บริหารและผู้มีหน้าที่ในการกำกับดูแลต่องบการเงิน

ผู้บริหารมีหน้าที่รับผิดชอบในการจัดทำและนำเสนองบการเงินเหล่านี้ โดยถูกต้องตามที่ควรตามมาตรฐานการรายงานทางการเงิน และรับผิดชอบเกี่ยวกับการควบคุมภายในที่ผู้บริหารพิจารณาว่าจำเป็นเพื่อให้สามารถจัดทำงบการเงินที่ปราศจากการแสดงข้อมูลที่ขัดต่อข้อเท็จจริงอันเป็นสาระสำคัญไม่ว่าจะเกิดจากการทุจริตหรือข้อผิดพลาด

ในการจัดทำงบการเงิน ผู้บริหารรับผิดชอบในการประเมินความสามารถของกลุ่มบริษัทในการดำเนินงานต่อเนื่อง เปิดเผยเรื่องที่เกี่ยวข้องกับการดำเนินงานต่อเนื่อง (ตามความเหมาะสม) และการใช้เกณฑ์การบัญชีสำหรับการดำเนินงานต่อเนื่องเว้นแต่ผู้บริหารมีความตั้งใจที่จะเลิกบริษัทหรือหยุดดำเนินงานหรือ ไม่สามารถดำเนินงานต่อเนื่องต่อไปได้

ผู้มีหน้าที่ในการกำกับดูแลมีหน้าที่ในการสอดส่องดูแลและกระบวนกร ในการจัดทำรายงานทางการเงินของกลุ่มบริษัท

ความรับผิดชอบของผู้สอบบัญชีต่อการตรวจสอบงบการเงิน

การตรวจสอบของข้าพเจ้ามีวัตถุประสงค์เพื่อให้ได้ความเชื่อมั่นอย่างสมเหตุสมผลว่างบการเงิน โดยรวมปราศจาก การแสดงข้อมูลที่ขัดต่อข้อเท็จจริงอันเป็นสาระสำคัญหรือไม่ ไม่ว่าจะเกิดจากการทุจริตหรือข้อผิดพลาดและเสนอรายงานของผู้สอบบัญชีซึ่งรวมความเห็นของข้าพเจ้าอยู่ด้วย ความเชื่อมั่นอย่างสมเหตุสมผลคือความเชื่อมั่นในระดับสูงแต่ไม่ได้เป็น การรับประกันว่า การปฏิบัติงานตรวจสอบตามมาตรฐานการสอบบัญชีจะสามารถตรวจพบข้อมูลที่ขัดต่อข้อเท็จจริงอันเป็นสาระสำคัญที่มีอยู่ได้เสมอไป ข้อมูลที่ขัดต่อข้อเท็จจริงอาจเกิดจากการทุจริตหรือข้อผิดพลาดและถือว่ามีสาระสำคัญเมื่อคาดการณ์ได้อย่างสมเหตุสมผลว่า รายการที่ขัดต่อข้อเท็จจริงแต่ละรายการหรือทุกรายการรวมกันจะมีผลต่อการตัดสินใจทางเศรษฐกิจของ ผู้ใช้งบการเงินจากการใช้ งบการเงินเหล่านี้

ในการตรวจสอบของข้าพเจ้าตามมาตรฐานการสอบบัญชี ข้าพเจ้าได้ใช้ดุลยพินิจและการสังเกตและสงสัยซึ่งผู้ประกอบวิชาชีพตลอดการตรวจสอบ การปฏิบัติงานของข้าพเจ้ารวมถึง

- ระบุและประเมินความเสี่ยงจากการแสดงข้อมูลที่ขัดต่อข้อเท็จจริงอันเป็นสาระสำคัญในงบการเงิน ไม่ว่าจะเกิดจาก การทุจริตหรือข้อผิดพลาด ออกแบบและปฏิบัติงานตามวิธีการตรวจสอบเพื่อตอบสนองต่อความเสี่ยงเหล่านั้น และได้ หลักฐานการสอบบัญชีที่เพียงพอและเหมาะสมเพื่อเป็นเกณฑ์ในการแสดงความเห็นของข้าพเจ้า ความเสี่ยงที่ไม่พบ ข้อมูลที่ขัดต่อข้อเท็จจริงอันเป็นสาระสำคัญซึ่งเป็นผลมาจากการทุจริตจะสูงกว่าความเสี่ยงที่เกิดจากข้อผิดพลาด เนื่องจากการทุจริตอาจเกี่ยวกับการสมรู้ร่วมคิด การปลอมแปลงเอกสารหลักฐาน การตั้งใจละเว้นการแสดงผล การแสดงข้อมูลที่ ไม่ตรงตามข้อเท็จจริงหรือการแทรกแซงการควบคุมภายใน
- ทำความเข้าใจในระบบการควบคุมภายในที่เกี่ยวข้องกับการตรวจสอบ เพื่อออกแบบวิธีการตรวจสอบที่เหมาะสมกับ สถานการณ์ แต่ไม่ใช่เพื่อวัตถุประสงค์ในการแสดงความเห็นต่อความมีประสิทธิภาพของการควบคุมภายในของ กลุ่มบริษัท
- ประเมินความเหมาะสมของนโยบายการบัญชีที่ผู้บริหารใช้และความสมเหตุสมผลของประมาณการทางบัญชีและ การเปิดเผยข้อมูลที่เกี่ยวข้องซึ่งจัดทำขึ้น โดยผู้บริหาร

- สรุปเกี่ยวกับความเหมาะสมของการใช้เกณฑ์การบัญชีสำหรับการดำเนินงานต่อเนื่องของผู้บริหารและจากหลักฐานการสอบบัญชีที่ได้รับ สรุปว่ามีความไม่แน่นอนที่มีสาระสำคัญที่เกี่ยวกับเหตุการณ์หรือสถานการณ์ที่อาจเป็นเหตุให้เกิดข้อสงสัยอย่างมีนัยสำคัญต่อความสามารถของกลุ่มบริษัทในการดำเนินงานต่อเนื่องหรือไม่ ถ้าข้าพเจ้าได้ข้อสรุปว่ามีความไม่แน่นอนที่มีสาระสำคัญ ข้าพเจ้าต้องกล่าวไว้ในรายงานของผู้สอบบัญชีของข้าพเจ้าโดยให้ข้อสังเกตถึงการเปิดเผยข้อมูลในงบการเงินที่เกี่ยวข้อง หรือถ้าการเปิดเผยข้อมูลดังกล่าวไม่เพียงพอ ความเห็นของข้าพเจ้าจะเปลี่ยนแปลงไป ข้อสรุปของข้าพเจ้าขึ้นอยู่กับหลักฐานการสอบบัญชีที่ได้รับจนถึงวันที่ในรายงานของผู้สอบบัญชีของข้าพเจ้า อย่างไรก็ตาม เหตุการณ์หรือสถานการณ์ในอนาคตอาจเป็นเหตุให้กลุ่มบริษัทต้องหยุดการดำเนินงานต่อเนื่อง
- ประเมินการนำเสนอโครงสร้างและเนื้อหาของงบการเงินโดยรวม รวมถึงการเปิดเผยข้อมูลว่างบการเงินแสดงรายการและเหตุการณ์ในรูปแบบที่ทำให้มีการนำเสนอข้อมูลโดยถูกต้องตามที่ควรหรือไม่
- ได้รับหลักฐานการสอบบัญชีที่เหมาะสมอย่างเพียงพอเกี่ยวกับข้อมูลทางการเงินของกิจการภายในกลุ่มหรือกิจกรรมทางธุรกิจภายในกลุ่มบริษัทเพื่อแสดงความเห็นต่องบการเงินรวม ข้าพเจ้ารับผิดชอบต่อการกำหนดแนวทางการควบคุมดูแลและการปฏิบัติงานตรวจสอบกลุ่มบริษัท ข้าพเจ้าเป็นผู้รับผิดชอบแต่เพียงผู้เดียวต่อความเห็นของข้าพเจ้า

ข้าพเจ้าได้สื่อสารกับผู้มีหน้าที่ในการกำกับดูแลในเรื่องต่าง ๆ ที่สำคัญซึ่งรวมถึงขอบเขตและช่วงเวลาของการตรวจสอบตามที่ได้วางแผนไว้ ประเด็นที่มีนัยสำคัญที่พบจากการตรวจสอบรวมถึงข้อบกพร่องที่มีนัยสำคัญในระบบการควบคุมภายในหากข้าพเจ้าได้พบในระหว่างการตรวจสอบของข้าพเจ้า

ข้าพเจ้าได้ให้คำรับรองแก่ผู้มีหน้าที่ในการกำกับดูแลว่าข้าพเจ้าได้ปฏิบัติตามข้อกำหนดจรรยาบรรณที่เกี่ยวข้องกับความเป็นอิสระและได้สื่อสารกับผู้มีหน้าที่ในการกำกับดูแลเกี่ยวกับความสัมพันธ์ทั้งหมดตลอดจนเรื่องอื่นซึ่งข้าพเจ้าเชื่อว่ามีเหตุผลที่บุคคลภายนอกอาจพิจารณาว่ากระทบต่อความเป็นอิสระของข้าพเจ้าและมาตรการที่ข้าพเจ้าใช้เพื่อป้องกันไม่ให้ข้าพเจ้าขาดความเป็นอิสระ

บริษัท เอส พี ออดิท จำกัด



(นางสาวสุชาน เอี่ยมวณิชชา)

ผู้สอบบัญชีรับอนุญาตเลขที่ 4306

กรุงเทพมหานคร

วันที่ 26 มีนาคม 2567

11. งบการเงิน

บริษัท พีเออี (ประเทศไทย) จำกัด (มหาชน) และบริษัทย่อย
งบแสดงฐานะการเงิน
ณ วันที่ 31 ธันวาคม 2566

(หน่วย : บาท)

	หมายเหตุ	31 ธันวาคม 2566	งบการเงินรวม	
			31 ธันวาคม 2565 (ปรับปรุงใหม่)	1 มกราคม 2565 (ปรับปรุงใหม่)
สินทรัพย์				
สินทรัพย์หมุนเวียน				
เงินสดและรายการเทียบเท่าเงินสด	25.1	6,422,255	81,743,052	127,065,660
ลูกหนี้การค้าและลูกหนี้หมุนเวียนอื่น	7	49,978,281	22,107,940	60,416,385
สินทรัพย์ที่เกิดจากสัญญา	29.2	24,566,049	22,521,119	40,025,516
เงินให้กู้ยืมระยะสั้นแก่กิจการที่เกี่ยวข้องกัน	6.1	-	-	-
สินค้าคงเหลือ	8	4,417,120	2,399,798	2,397,677
รวมสินทรัพย์หมุนเวียน		85,383,705	128,771,909	229,905,238
สินทรัพย์ไม่หมุนเวียน				
สินทรัพย์ทางการเงินไม่หมุนเวียนอื่น	9	8,490,649	8,650,400	8,650,400
เงินฝากธนาคารที่มีข้อจำกัดในการใช้	10	16,628,221	13,165,006	168,218
เงินลงทุนในบริษัทย่อย	11	-	-	-
เงินให้กู้ยืมระยะยาวแก่กิจการที่เกี่ยวข้องกัน	6.1	-	-	-
อสังหาริมทรัพย์เพื่อการลงทุน	12	62,350,923	64,265,741	65,917,209
ที่ดิน อาคารและอุปกรณ์	13	12,964,724	150,466,766	153,120,630
สินทรัพย์สิทธิการเช่า	14	3,413,478	169,908	1,749,674
ค่าความนิยม	15	-	-	-
สินทรัพย์ไม่มีตัวตน	16	163,292	352,443	615,376
ภาษีเงินได้ถูกหัก ณ ที่จ่าย		14,124,455	21,584,764	14,457,501
สินทรัพย์ไม่หมุนเวียนอื่น		802,695	1,143,090	1,143,090
รวมสินทรัพย์ไม่หมุนเวียน		118,938,437	259,798,118	245,822,098
รวมสินทรัพย์		204,322,142	388,570,027	475,727,336

บริษัท พีอี (ประเทศไทย) จำกัด (มหาชน) และบริษัทย่อย
งบแสดงฐานะการเงิน
ณ วันที่ 31 ธันวาคม 2566

(หน่วย : บาท)

หมายเหตุ	31 ธันวาคม 2566	งบการเงินรวม		
		31 ธันวาคม 2565 (ปรับปรุงใหม่)	1 มกราคม 2565 (ปรับปรุงใหม่)	
หนี้สินและส่วนของผู้ถือหุ้น				
หนี้สินหมุนเวียน				
หนี้สินค้ำประกัน	17	65,497,520	836,389,405	799,684,645
เจ้าหนี้การค้าและเจ้าหนี้หมุนเวียนอื่น	18	58,624,876	102,913,022	258,402,030
หนี้สินที่เกิดจากสัญญา	29.2	15,681,366	15,723,367	52,255,636
เจ้าหนี้เงินประกันผลงาน		3,730,951	8,304,189	21,552,967
ส่วนของหนี้ระยะยาวที่ถึงกำหนดชำระในปี				
หนี้สินค้ำประกันสัญญาเช่า	20	1,999,826	203,614	1,728,134
เงินกู้ยืมระยะสั้นจากบุคคลและกิจการอื่น	19	35,845,417	63,434,303	63,434,303
เงินกู้ยืมระยะสั้นจากบุคคลที่เกี่ยวข้องกัน	6.1	15,000,000	-	2,625,000
ประมาณการค่าเบี่ยงปรับงานล่าช้า		-	24,828,624	24,828,624
หนี้สินค้ำประกันสัญญาประณีประนอมยอมความ ที่ถึงกำหนดชำระภายในหนึ่งปี	6.1	6,800,000	6,800,000	-
หนี้สินหมุนเวียนอื่น		-	-	50,000
รวมหนี้สินหมุนเวียน		203,179,956	1,058,596,524	1,224,561,339
หนี้สินไม่หมุนเวียน				
หนี้สินค้ำประกันสัญญาเช่า	20	2,014,183	-	203,614
ประมาณการหนี้สินไม่หมุนเวียนสำหรับผลประโยชน์พนักงาน	21	27,563,995	28,094,401	24,741,412
หนี้สินค้ำประกันสัญญาประณีประนอมยอมความ		-	-	6,800,000
หนี้สินไม่หมุนเวียนอื่น		-	260,000	260,000
รวมหนี้สินไม่หมุนเวียน		29,578,178	28,354,401	32,005,026
รวมหนี้สิน		232,758,134	1,086,950,925	1,256,566,365
ส่วนของผู้ถือหุ้น				
ทุนเรือนหุ้น	22			
ทุนจดทะเบียน				
หุ้นสามัญ 24,938,007,894 หุ้น มูลค่าหุ้นละ 1.00 บาท		24,938,007,894	24,938,007,894	24,938,007,894
ทุนที่ออกและชำระแล้ว				
หุ้นสามัญ 6,642,299,396 หุ้น มูลค่าหุ้นละ 1.00 บาท		6,642,299,396	6,642,299,396	6,642,299,396
ส่วนเกินมูลค่าหุ้นสามัญ		128,893,569	128,893,569	128,893,569
ส่วนต่ำกว่ามูลค่าหุ้นสามัญ		(4,754,936,075)	(4,754,936,075)	(4,754,936,075)
ขาดทุนสะสม		(2,068,857,616)	(2,740,132,430)	(2,823,471,251)
องค์ประกอบอื่นของส่วนของผู้ถือหุ้น		67,244,887	67,244,887	67,244,887
ส่วนของผู้ถือหุ้นบริษัท (ขาดทุนเกินทุน)		14,644,161	(656,630,653)	(739,969,474)
ส่วนของผู้มีส่วนได้เสียที่ไม่มีอำนาจควบคุมของบริษัทย่อย		(43,080,153)	(41,750,245)	(40,869,555)
รวมส่วนของผู้ถือหุ้น (ขาดทุนเกินทุน)		(28,435,992)	(698,380,898)	(780,839,029)
รวมหนี้สินและส่วนของผู้ถือหุ้น		204,322,142	388,570,027	475,727,336

บริษัท พีเออี (ประเทศไทย) จำกัด (มหาชน) และบริษัทย่อย
งบแสดงฐานะการเงิน
ณ วันที่ 31 ธันวาคม 2566

(หน่วย : บาท)

	หมายเหตุ	งบการเงินเฉพาะกิจการ		
		31 ธันวาคม 2566	31 ธันวาคม 2565 (ปรับปรุงใหม่)	1 มกราคม 2565 (ปรับปรุงใหม่)
สินทรัพย์				
สินทรัพย์หมุนเวียน				
เงินสดและรายการเทียบเท่าเงินสด	25.1	5,751,918	80,972,489	126,932,046
ลูกหนี้การค้าและลูกหนี้หมุนเวียนอื่น	7	49,812,849	22,043,189	60,344,051
สินทรัพย์ที่เกิดจากสัญญา	29.2	24,566,049	22,521,119	40,025,516
เงินให้กู้ยืมระยะสั้นแก่กิจการที่เกี่ยวข้องกัน	6.1	-	-	-
สินค้าคงเหลือ	8	4,417,120	2,399,798	2,397,677
รวมสินทรัพย์หมุนเวียน		84,547,936	127,936,595	229,699,290
สินทรัพย์ไม่หมุนเวียน				
เงินฝากธนาคารที่มีข้อจำกัดในการใช้	10	16,628,221	13,165,006	168,218
เงินลงทุนในบริษัทย่อย	11	-	-	-
เงินให้กู้ยืมระยะยาวแก่กิจการที่เกี่ยวข้องกัน	6.1	-	-	-
อสังหาริมทรัพย์เพื่อการลงทุน	12	59,326,922	61,241,740	62,893,208
ที่ดิน อาคารและอุปกรณ์	13	9,129,362	146,450,600	148,976,949
สินทรัพย์สิทธิการไร้	14	3,413,478	169,908	1,749,674
สินทรัพย์ไม่มีตัวตน	16	163,291	352,442	615,375
ภาษีเงินได้ถูกหัก ณ ที่จ่าย		14,104,688	21,559,948	14,440,185
สินทรัพย์ไม่หมุนเวียนอื่น		800,695	1,141,090	1,141,090
รวมสินทรัพย์ไม่หมุนเวียน		103,566,657	244,080,734	229,984,699
รวมสินทรัพย์		188,114,593	372,017,329	459,683,989

บริษัท พีเออี (ประเทศไทย) จำกัด (มหาชน) และบริษัทย่อย

งบแสดงฐานะการเงิน
ณ วันที่ 31 ธันวาคม 2566

(หน่วย : บาท)

	หมายเหตุ	งบการเงินเฉพาะกิจการ		
		31 ธันวาคม 2566	31 ธันวาคม 2565 (ปรับปรุงใหม่)	1 มกราคม 2565 (ปรับปรุงใหม่)
หนี้สินและส่วนของผู้ถือหุ้น				
หนี้สินหมุนเวียน				
หนี้สินคิดนัดชำระ	17	-	773,429,323	739,261,701
เจ้าหนี้การค้าและเจ้าหนี้หมุนเวียนอื่น	18	44,065,965	88,388,552	243,675,202
หนี้สินที่เกิดจากสัญญา	29.2	15,681,367	15,723,367	52,255,636
เจ้าหนี้เงินประกันผลงาน		3,730,951	8,304,189	21,552,967
ส่วนของหนี้ระยะยาวที่ถึงกำหนดชำระในหนึ่งปี				
หนี้สินตามสัญญาเช่า	20	1,999,826	203,614	1,728,133
เงินกู้ยืมระยะสั้นจากบุคคลและกิจการอื่น	19	-	27,588,886	27,588,886
เงินกู้ยืมระยะสั้นจากบุคคลที่เกี่ยวข้องกัน	6.1	15,000,000	-	2,625,000
ประมาณการค่าเบี้ยปรับงานล่าช้า		-	24,828,624	24,828,624
หนี้สินหมุนเวียนอื่น		-	-	50,000
รวมหนี้สินหมุนเวียน		80,478,109	938,466,555	1,113,566,149
หนี้สินไม่หมุนเวียน				
หนี้สินตามสัญญาเช่า	20	2,014,183	-	203,614
ประมาณการหนี้สินไม่หมุนเวียนสำหรับผลประโยชน์พนักงาน	21	27,563,995	28,094,401	24,741,412
หนี้สินไม่หมุนเวียนอื่น		-	260,000	260,000
รวมหนี้สินไม่หมุนเวียน		29,578,178	28,354,401	25,205,026
รวมหนี้สิน		110,056,287	966,820,956	1,138,771,175
ส่วนของผู้ถือหุ้น				
ทุนเรือนหุ้น				
ทุนจดทะเบียน	22			
หุ้นสามัญ 24,938,007,894 หุ้น มูลค่าหุ้นละ 1.00 บาท		24,938,007,894	24,938,007,894	24,938,007,894
ทุนที่ออกและชำระแล้ว				
หุ้นสามัญ 6,642,299,396 หุ้น มูลค่าหุ้นละ 1.00 บาท		6,642,299,396	6,642,299,396	6,642,299,396
ส่วนเกินมูลค่าหุ้นสามัญ		128,893,569	128,893,569	128,893,569
ส่วนค้ำกว่ามูลค่าหุ้นสามัญ		(4,754,936,075)	(4,754,936,075)	(4,754,936,075)
ขาดทุนสะสม		(1,938,198,584)	(2,611,060,517)	(2,695,344,076)
ส่วนของผู้ถือหุ้นบริษัท (ขาดทุนเกินทุน)		78,058,306	(594,803,627)	(679,087,186)
ส่วนของผู้มีส่วนได้เสียที่ไม่มีอำนาจควบคุมของบริษัทย่อย		-	-	-
รวมส่วนของผู้ถือหุ้น (ขาดทุนเกินทุน)		78,058,306	(594,803,627)	(679,087,186)
รวมหนี้สินและส่วนของผู้ถือหุ้น		188,114,593	372,017,329	459,683,989

บริษัท พีอี (ประเทศไทย) จำกัด (มหาชน) และบริษัทย่อย
งบกำไรขาดทุนเบ็ดเสร็จ
สำหรับปีสิ้นสุดวันที่ 31 ธันวาคม 2566

(หน่วย : บาท)

หมายเหตุ	งบการเงินรวม		งบการเงินเฉพาะกิจการ	
	2566	2565	2566	2565
		(ปรับปรุงใหม่)		(ปรับปรุงใหม่)
รายได้จากการให้บริการ	234,588,507	198,861,472	234,588,507	198,816,472
ต้นทุนจากการให้บริการ	(167,396,884)	(199,634,521)	(167,477,646)	(199,705,400)
กำไร(ขาดทุน)ขั้นต้น	67,191,623	(773,049)	67,110,861	(888,928)
รายได้อื่น	10,660,284	6,302,634	10,656,854	4,880,744
กำไรจากการจำหน่ายสินทรัพย์	97,381,350	2,979,544	97,361,610	2,979,544
ต้นทุนในการจัดจำหน่าย	(1,014,100)	(791,844)	(1,014,100)	(787,344)
ค่าใช้จ่ายในการบริหาร	(43,567,792)	(47,878,619)	(43,128,270)	(47,475,220)
กลับรายการด้านเครดิตที่คาดว่าจะเกิดขึ้น	1,386,610	11,022,470	1,386,610	11,396,630
กำไรจากการตัดจำหน่ายเจ้าหนี้	6,274,007	130,297,297	6,274,007	130,297,297
กำไรจากปรับโครงสร้างส่วนนี้	469,801,366	-	469,801,366	-
กำไรจากบันทึกข้อตกลงสิทธิและการชำระหนี้	81,174,524	20,735,897	81,174,523	20,735,897
ต้นทุนทางการเงิน	(22,878,653)	(39,436,199)	(20,297,215)	(36,855,061)
กำไรก่อนค่าใช้จ่ายภาษีเงินได้	666,409,219	82,458,131	669,326,246	84,283,559
รายได้ภาษีเงินได้	-	-	-	-
กำไรสำหรับปี	666,409,219	82,458,131	669,326,246	84,283,559
กำไรขาดทุนเบ็ดเสร็จอื่นสำหรับปี:				
รายการที่จะไม่ถูกจัดประเภทใหม่ไว้ในกำไรหรือขาดทุนในภายหลัง				
ผลกำไรจากการประมาณการตามหลักคณิตศาสตร์ประกันภัย	3,535,687	-	3,535,687	-
กำไรขาดทุนเบ็ดเสร็จรวมสำหรับปี	669,944,906	82,458,131	672,861,933	84,283,559
การแบ่งปันกำไรขาดทุน				
ส่วนที่เป็นของบริษัทใหญ่	667,739,127	83,338,821	669,326,246	84,283,559
ส่วนที่เป็นของผู้มีส่วนได้เสียที่ไม่มีอำนาจควบคุม	(1,329,908)	(880,690)	-	-
	666,409,219	82,458,131	669,326,246	84,283,559
การแบ่งปันกำไรขาดทุนเบ็ดเสร็จรวม				
ส่วนที่เป็นของบริษัทใหญ่	671,274,814	83,338,821	672,861,933	84,283,559
ส่วนที่เป็นของผู้มีส่วนได้เสียที่ไม่มีอำนาจควบคุม	(1,329,908)	(880,690)	-	-
	669,944,906	82,458,131	672,861,933	84,283,559
กำไร(ขาดทุน)ต่อหุ้นขั้นพื้นฐานส่วนที่เป็นของบริษัท	24	0.10	0.01	0.10

บริษัท ทีเออี (ประเทศไทย) จำกัด (มหาชน) และบริษัทย่อย
งบแสดงการเปลี่ยนแปลงส่วนของผู้ถือหุ้นรวม
สำหรับปีสิ้นสุดวันที่ 31 ธันวาคม 2566

(หน่วย : บาท)

หมายเหตุ	ส่วนของผู้ถือหุ้นบริษัทใหญ่								
	ทุนที่ออกและ เรียกชำระแล้ว	ส่วนเกินมูลค่า หุ้นสามัญ	ส่วนต่ำกว่ามูลค่า หุ้นสามัญ	ขาดทุนสะสม (ปรับปรุงใหม่)	องค์ประกอบอื่นของส่วนของผู้ถือหุ้น		รวม ส่วนของผู้ถือหุ้น บริษัทใหญ่	ส่วนได้เสียที่ไม่มี อำนาจควบคุม	รวม ส่วนของผู้ถือหุ้น
					ผลต่างของอัตรา แลกเปลี่ยนจากการ แปลงค่าทางการเงิน	รวม องค์ประกอบอื่น ของส่วนของผู้ถือหุ้น			
ยอดคงเหลือ ณ วันที่ 1 มกราคม 2565 (ตามที่รายงานไว้เดิม)	6,642,299,396	128,893,569	(4,754,936,075)	(2,815,324,429)	67,244,887	67,244,887	(731,822,652)	(40,869,555)	(772,692,207)
ผลกระทบสะสมจากการแก้ไขข้อผิดพลาดทางการบัญชี	-	-	-	(8,146,822)	-	-	(8,146,822)	-	(8,146,822)
ยอดคงเหลือ ณ วันที่ 1 มกราคม 2565 (ปรับปรุงใหม่)	6,642,299,396	128,893,569	(4,754,936,075)	(2,823,471,251)	67,244,887	67,244,887	(739,969,474)	(40,869,555)	(780,839,029)
การเปลี่ยนแปลงในส่วนของผู้ถือหุ้นสำหรับปี									
กำไรสำหรับปี	-	-	-	83,338,821	-	-	83,338,821	(880,690)	82,458,131
รวมการเปลี่ยนแปลงในส่วนของผู้ถือหุ้นสำหรับปี	-	-	-	83,338,821	-	-	83,338,821	(880,690)	82,458,131
ยอดคงเหลือ ณ วันที่ 31 ธันวาคม 2565	6,642,299,396	128,893,569	(4,754,936,075)	(2,740,132,430)	67,244,887	67,244,887	(656,630,653)	(41,750,245)	(698,380,898)
ยอดคงเหลือ ณ วันที่ 1 มกราคม 2566 (ตามที่รายงานไว้เดิม)	6,642,299,396	128,893,569	(4,754,936,075)	(2,731,547,798)	67,244,887	67,244,887	(648,046,021)	(41,750,245)	(689,796,266)
ผลกระทบสะสมจากการแก้ไขข้อผิดพลาดทางการบัญชี	-	-	-	(8,584,632)	-	-	(8,584,632)	-	(8,584,632)
ยอดคงเหลือ ณ วันที่ 1 มกราคม 2566 (ปรับปรุงใหม่)	6,642,299,396	128,893,569	(4,754,936,075)	(2,740,132,430)	67,244,887	67,244,887	(656,630,653)	(41,750,245)	(698,380,898)
การเปลี่ยนแปลงในส่วนของผู้ถือหุ้นสำหรับปี									
กำไรสำหรับปี	-	-	-	667,739,127	-	-	667,739,127	(1,329,908)	666,409,219
กำไรขาดทุนเบ็ดเสร็จอื่นสำหรับปี	-	-	-	3,535,687	-	-	3,535,687	-	3,535,687
รวมการเปลี่ยนแปลงในส่วนของผู้ถือหุ้นสำหรับปี	-	-	-	671,274,814	-	-	671,274,814	(1,329,908)	669,944,906
ยอดคงเหลือ ณ วันที่ 31 ธันวาคม 2566	6,642,299,396	128,893,569	(4,754,936,075)	(2,068,857,616)	67,244,887	67,244,887	14,644,161	(43,080,153)	(28,435,992)

บริษัท พีเออี (ประเทศไทย) จำกัด (มหาชน) และบริษัทย่อย
งบแสดงการเปลี่ยนแปลงส่วนของผู้ถือหุ้น
สำหรับปีสิ้นสุดวันที่ 31 ธันวาคม 2566

(หน่วย : บาท)					
หมายเหตุ	ทุนที่ออกและ เรียกชำระแล้ว	ส่วนเกินมูลค่า หุ้นสามัญ	ส่วนต่ำกว่ามูลค่า หุ้นสามัญ	ขาดทุนสะสม (ปรับปรุงใหม่)	รวม
ยอดคงเหลือ ณ วันที่ 1 มกราคม 2565 (ตามที่รายงานไว้เดิม)	6,642,299,396	128,893,569	(4,754,936,075)	(2,687,197,254)	(670,940,364)
ผลกระทบสะสมจากการแก้ไขข้อผิดพลาดทางการบัญชี	5	-	-	(8,146,822)	(8,146,822)
ยอดคงเหลือ ณ วันที่ 1 มกราคม 2565 (ปรับปรุงใหม่)	6,642,299,396	128,893,569	(4,754,936,075)	(2,695,344,076)	(679,087,186)
การเปลี่ยนแปลงในส่วนของผู้ถือหุ้นสำหรับปี					
กำไรสำหรับปี	-	-	-	84,283,559	84,283,559
กำไรขาดทุนเบ็ดเสร็จอื่นสำหรับปี	-	-	-	-	-
รวมการเปลี่ยนแปลงในส่วนของผู้ถือหุ้นสำหรับปี	-	-	-	84,283,559	84,283,559
ยอดคงเหลือ ณ วันที่ 31 ธันวาคม 2565	6,642,299,396	128,893,569	(4,754,936,075)	(2,611,060,517)	(594,803,627)
ยอดคงเหลือ ณ วันที่ 1 มกราคม 2566 (ตามที่รายงานไว้เดิม)	6,642,299,396	128,893,569	(4,754,936,075)	(2,602,475,885)	(586,218,995)
ผลกระทบสะสมจากการแก้ไขข้อผิดพลาดทางการบัญชี	5	-	-	(8,584,632)	(8,584,632)
ยอดคงเหลือ ณ วันที่ 1 มกราคม 2566 (ปรับปรุงใหม่)	6,642,299,396	128,893,569	(4,754,936,075)	(2,611,060,517)	(594,803,627)
การเปลี่ยนแปลงในส่วนของผู้ถือหุ้นสำหรับปี					
กำไรสำหรับปี	-	-	-	669,326,246	669,326,246
กำไรขาดทุนเบ็ดเสร็จอื่นสำหรับปี	-	-	-	3,535,687	3,535,687
รวมการเปลี่ยนแปลงในส่วนของผู้ถือหุ้นสำหรับปี	-	-	-	672,861,933	672,861,933
ยอดคงเหลือ ณ วันที่ 31 ธันวาคม 2566	6,642,299,396	128,893,569	(4,754,936,075)	(1,938,198,584)	78,058,306

บริษัท พีเออี (ประเทศไทย) จำกัด (มหาชน) และบริษัทย่อย

งบกระแสเงินสด

สำหรับปีสิ้นสุดวันที่ 31 ธันวาคม 2566

(หน่วย : บาท)

หมายเหตุ	งบการเงินรวม		งบการเงินเฉพาะกิจการ	
	2566	2565	2566	2565
กระแสเงินสดจากกิจกรรมดำเนินงาน				
กำไรก่อนค่าใช้จ่ายภาษีเงินได้	666,409,219	82,458,131	669,326,246	84,283,559
ปรับปรุงด้วย				
(กลับรายการ) ผลขาดทุนด้านเครดิตที่คาดว่าจะเกิดขึ้น	(1,386,610)	(11,567,239)	(1,386,610)	(11,941,399)
(โอนกลับ) ผลขาดทุนจากการลดมูลค่าสินค้าคงเหลือ	103,241	(2,207,580)	103,241	(2,207,580)
ค่าเสื่อมราคา	9,448,238	10,486,888	9,267,483	10,359,373
ค่าตัดจำหน่ายสินทรัพย์สิทธิการ ใช้	1,615,098	1,579,766	1,615,098	1,579,766
ค่าตัดจำหน่ายสินทรัพย์ไม่มีตัวตน	189,151	262,933	189,151	262,933
ขาดทุนจากการซื้อขายของสินทรัพย์	159,751	-	-	-
กำไรจากการจำหน่ายที่ดิน อาคารและอุปกรณ์	(97,381,350)	(2,979,544)	(97,361,610)	(2,979,544)
กำไรจากปรับโครงสร้างหนี้	(469,801,366)	-	(469,801,366)	-
กำไรจากบันทึกข้อตกลงสิทธิและการชำระหนี้	(81,174,524)	(20,735,897)	(81,174,524)	(20,735,897)
กำไรจากการตัดจำหน่ายเจ้าหนี้	(6,274,007)	(130,297,297)	(6,274,007)	(130,297,297)
ประมาณการหนี้สินไม่หมุนเวียนสำหรับผลประโยชน์พนักงาน	4,740,526	4,218,621	4,740,526	4,218,621
ดอกเบี้ยรับ	(1,468,318)	(87,522)	(1,467,949)	(87,335)
ต้นทุนทางการเงิน	22,878,653	39,436,199	20,297,215	36,855,061
กำไร(ขาดทุน)จากการดำเนินงานก่อนการเปลี่ยนแปลง				
ในสินทรัพย์และหนี้สินดำเนินงาน	48,057,702	(29,432,541)	48,072,894	(30,689,739)
สินทรัพย์ดำเนินงาน(เพิ่มขึ้น)ลดลง				
ลูกหนี้การค้าและลูกหนี้หมุนเวียนอื่น	(26,483,867)	37,484,551	(26,383,186)	37,476,968
สินทรัพย์ที่เกิดจากสัญญา	(2,044,930)	(6,426,871)	(2,044,930)	(6,426,871)
สินค้าคงเหลือ	(1,618,110)	2,205,459	(1,618,110)	2,205,459
สินทรัพย์ไม่หมุนเวียนอื่น	340,395	-	340,395	-
หนี้สินดำเนินงานเพิ่มขึ้น(ลดลง)				
เจ้าหนี้การค้าและเจ้าหนี้หมุนเวียนอื่น	1,431,279	(2,231,243)	1,440,838	(1,984,885)
หนี้สินที่เกิดจากสัญญา	(42,001)	478	(42,000)	478
เจ้าหนี้เงินประกันผลงาน	(47,623)	(762,006)	(47,623)	(762,006)
หนี้สินหมุนเวียนอื่น	-	(50,000)	-	(50,000)
เงินสดรับ(จ่าย)จากกิจกรรมดำเนินงาน	19,592,845	787,827	19,718,278	(230,596)

บริษัท พีเออี (ประเทศไทย) จำกัด (มหาชน) และบริษัทย่อย

งบกระแสเงินสด

สำหรับปีสิ้นสุดวันที่ 31 ธันวาคม 2566

(หน่วย : บาท)

หมายเหตุ	งบการเงินรวม		งบการเงินเฉพาะกิจการ	
	2566	2565	2566	2565
กระแสเงินสดจากกิจกรรมดำเนินงาน (ต่อ)				
เงินสดรับ(จ่าย)จากกิจกรรมดำเนินงาน (ต่อ)				
จ่ายชำระหนี้สินค้ำประกันที่กักขังและชำระหนี้	19,592,845	787,827	19,718,278	(230,596)
จ่ายชำระหนี้สินค้ำประกันสัญญาปรับโครงสร้างหนี้	(17,100,000)	(20,816,163)	(17,100,000)	(20,816,163)
จ่ายชำระหนี้สินค้ำประกันสัญญาปรับโครงสร้างหนี้	(311,328,027)	-	(311,328,027)	-
เงินสดจ่ายผลประโยชน์พนักงาน	(1,735,245)	(865,632)	(1,735,245)	(865,632)
เงินสดรับจากดอกเบี้ย	1,468,318	87,306	1,467,949	87,119
เงินสดรับจากภาษีเงินได้ขอลด	14,450,965	-	14,440,186	-
เงินสดจ่ายภาษีเงินได้	(6,990,656)	(7,127,263)	(6,984,926)	(7,119,763)
เงินสดสุทธิใช้ไปในกิจกรรมดำเนินงาน	(301,641,800)	(27,933,925)	(301,521,785)	(28,945,035)
กระแสเงินสดจากกิจกรรมลงทุน				
เงินฝากธนาคารที่มีข้อจำกัดในการใช้เพิ่มขึ้น	(3,463,215)	(12,996,572)	(3,463,215)	(12,996,572)
เงินสดรับจากเงินให้กู้ยืมระยะยาวแก่กิจการที่เกี่ยวข้องกัน	-	-	-	374,160
เงินสดรับชำระคืนจากเงินให้กู้ยืมระยะสั้นแก่กิจการที่เกี่ยวข้องกัน	76,000,000	-	76,000,000	-
เงินสดรับจากการขายอสังหาริมทรัพย์เพื่อการลงทุน	6,070,872	-	6,070,872	-
เงินสดรับจากการขายที่ดิน อาคาร และอุปกรณ์	230,345,691	2,980,390	230,325,902	2,980,390
เงินสดจ่ายเงินให้กู้ยืมระยะสั้นแก่กิจการที่เกี่ยวข้องกัน	(76,000,000)	-	(76,000,000)	-
เงินสดจ่ายซื้อที่ดิน อาคารและอุปกรณ์	(9,685,911)	(5,508,900)	(9,685,911)	(5,508,900)
เงินสดสุทธิได้มาจาก(ใช้ไปใน)กิจกรรมลงทุน	223,267,437	(15,525,082)	223,247,648	(15,150,922)
กระแสเงินสดจากกิจกรรมจัดหาเงิน				
เงินสดรับจากการกู้ยืมเงินระยะสั้นจากบุคคลและกิจการที่เกี่ยวข้องกัน	15,000,000	-	15,000,000	-
เงินสดจ่ายชำระหนี้สินภายใต้สัญญาเช่า	(1,048,273)	(1,728,134)	(1,048,273)	(1,728,133)
เงินสดจ่ายดอกเบี้ย	(10,898,161)	(135,467)	(10,898,161)	(135,467)
เงินสดสุทธิได้มาจาก(ใช้ไปใน)กิจกรรมจัดหาเงิน	3,053,566	(1,863,601)	3,053,566	(1,863,600)
เงินสดและรายการเทียบเท่าเงินสดเพิ่มขึ้น(ลดลง)สุทธิ	(75,320,797)	(45,322,608)	(75,220,571)	(45,959,557)
เงินสดและรายการเทียบเท่าเงินสดคงเหลือ ณ วันต้นปี	81,743,052	127,065,660	80,972,489	126,932,046
เงินสดและรายการเทียบเท่าเงินสดคงเหลือ ณ วันปลายปี	6,422,255	81,743,052	5,751,918	80,972,489

12. หมายเหตุประกอบงบการเงิน

บริษัท พีเออี (ประเทศไทย) จำกัด (มหาชน) และบริษัทย่อย

หมายเหตุประกอบงบการเงิน สำหรับปีสิ้นสุดวันที่ 31 ธันวาคม 2566

1. ข้อมูลทั่วไป

บริษัท พีเออี (ประเทศไทย) จำกัด (มหาชน) (“บริษัท”) เป็นบริษัทมหาชนจำกัดซึ่งจัดตั้งในประเทศไทย โดยมีสำนักงานตั้งอยู่เลขที่ 69 ซอยอ่อนนุช 64 (สุขสยาม) ถนนศรีนครินทร์ แขวงสวนหลวง เขตสวนหลวง กรุงเทพมหานคร ประเทศไทย

บริษัทและบริษัทย่อย (รวมกันเรียกว่า “กลุ่มบริษัท”) ประกอบธุรกิจหลักเกี่ยวกับการให้บริการทางด้านวิศวกรรมการผลิตและก่อสร้างระบบอุปรกรณ์ในอุตสาหกรรมน้ำมันและก๊าซธรรมชาติ และการผลิตและจำหน่ายน้ำประปา

2. หลักเกณฑ์การจัดทำงบการเงิน

บริษัทจัดทำงบการเงินรวมและงบการเงินเฉพาะกิจการเป็นภาษาไทยและมีหน่วยเงินตราเป็นเงินบาท โดยจัดทำขึ้นตามมาตรฐานการรายงานทางการเงินที่กำหนดในพระราชบัญญัติการบัญชี พ.ศ. 2543 ซึ่งหมายถึงมาตรฐานการรายงานทางการเงินที่ออกภายใต้พระราชบัญญัติวิชาชีพบัญชี พ.ศ. 2547 รวมถึงแนวปฏิบัติทางการบัญชีที่ประกาศใช้โดยสภาวิชาชีพบัญชี กฏระเบียบและประกาศคณะกรรมการกำกับหลักทรัพย์และตลาดหลักทรัพย์ที่เกี่ยวข้องภายใต้พระราชบัญญัติหลักทรัพย์และตลาดหลักทรัพย์ พ.ศ. 2535

งบการเงินรวมและงบการเงินเฉพาะกิจการได้จัดทำขึ้นโดยใช้เกณฑ์ราคาทุนเดิมในการวัดมูลค่าขององค์ประกอบของงบการเงิน ยกเว้นรายการบางประเภทซึ่งใช้เกณฑ์ตามที่อธิบายในนโยบายการบัญชีที่เกี่ยวข้อง

การจัดทำงบการเงินให้สอดคล้องกับหลักการบัญชีที่รับรองทั่วไปในประเทศไทยกำหนดให้ฝ่ายบริหารประมาณการและกำหนดข้อสมมติที่เกี่ยวข้องอันจะมีผลต่อตัวเลขของสินทรัพย์และหนี้สิน รวมทั้งเปิดเผยข้อมูลเกี่ยวกับสินทรัพย์และหนี้สินที่อาจเกิดขึ้น ณ วันที่ในงบการเงิน และตัวเลขรายได้และค่าใช้จ่ายในรอบระยะเวลาที่เสนองบการเงินดังกล่าว ตัวเลขที่เกิดขึ้นจริงอาจแตกต่างจากตัวเลขประมาณการถึงแม้ว่าฝ่ายบริหารได้จัดทำตัวเลขประมาณการขึ้นจากความเข้าใจในเหตุการณ์และสิ่งที่ได้กระทำไปในปัจจุบันอย่างดีที่สุด

งบการเงินนี้นำเสนอเพื่อวัตถุประสงค์ของการรายงานเพื่อใช้ในประเทศไทยและจัดทำเป็นภาษาไทย งบการเงินฉบับภาษาอังกฤษได้จัดทำขึ้นเพื่อความสะดวกของผู้อ่านงบการเงินที่ไม่คุ้นเคยกับภาษาไทย

สภาวิชาชีพบัญชีได้ปรับปรุงมาตรฐานการรายงานทางการเงินบางฉบับเพื่อใช้กับงบการเงินที่มีรอบระยะเวลาบัญชีที่เริ่มในหรือหลังวันที่ 1 มกราคม 2566 เป็นต้นไป ดังต่อไปนี้

มาตรฐานการรายงานทางการเงินฉบับที่ 1	เรื่อง การนำมาตรฐานการรายงานทางการเงินมาใช้เป็นครั้งแรก
มาตรฐานการรายงานทางการเงินฉบับที่ 3	เรื่อง การรวมธุรกิจ
มาตรฐานการรายงานทางการเงินฉบับที่ 9	เรื่อง เครื่องมือทางการเงิน
มาตรฐานการบัญชีฉบับที่ 16	เรื่อง ที่ดิน อาคารและอุปกรณ์
มาตรฐานการบัญชีฉบับที่ 37	เรื่อง ประมวลการหนี้สิน หนี้สินที่อาจเกิดขึ้นและสินทรัพย์ที่อาจเกิดขึ้น
มาตรฐานการบัญชีฉบับที่ 41	เรื่อง เกษตรกรรม

กลุ่มบริษัทได้ถือปฏิบัติตามมาตรฐานการรายงานทางการเงินดังกล่าวข้างต้นกับงบการเงินในงวดปัจจุบัน และฝ่ายบริหารได้ประเมินแล้วเห็นว่าไม่มีผลกระทบอย่างเป็นทางการของงบการเงินของบริษัทในงวดปัจจุบัน

นอกจากนี้ สภาวิชาชีพบัญชียังได้ปรับปรุงมาตรฐานการรายงานทางการเงินบางฉบับเพื่อใช้กับงบการเงินในงวดอนาคตดังต่อไปนี้

		<u>วันถือปฏิบัติ</u>
มาตรฐานการรายงานทางการเงินฉบับที่ 1	เรื่อง การนำมาตรฐานการรายงานทางการเงินมาใช้เป็นครั้งแรก	1 มกราคม 2567
มาตรฐานการรายงานทางการเงินฉบับที่ 3	เรื่อง การรวมธุรกิจ	1 มกราคม 2567
มาตรฐานการรายงานทางการเงินฉบับที่ 5	เรื่อง สินทรัพย์ไม่หมุนเวียนที่ถือไว้เพื่อขายและการดำเนินงานที่ยกเลิก	1 มกราคม 2567
มาตรฐานการรายงานทางการเงินฉบับที่ 7	เรื่อง การเปิดเผยข้อมูลเครื่องมือทางการเงิน	1 มกราคม 2567
มาตรฐานการรายงานทางการเงินฉบับที่ 9	เรื่อง เครื่องมือทางการเงิน	1 มกราคม 2567
มาตรฐานการรายงานทางการเงินฉบับที่ 15	เรื่อง รายได้จากสัญญาที่ทำกับลูกค้า	1 มกราคม 2567
มาตรฐานการบัญชีฉบับที่ 1	เรื่อง การนำเสนองบการเงิน	1 มกราคม 2567
มาตรฐานการบัญชีฉบับที่ 7	เรื่อง งบกระแสเงินสด	1 มกราคม 2567
มาตรฐานการบัญชีฉบับที่ 8	เรื่อง นโยบายการบัญชี การเปลี่ยนแปลงประมวลการทางบัญชีและ ข้อผิดพลาด	1 มกราคม 2567
มาตรฐานการบัญชีฉบับที่ 12	เรื่อง ภาษีเงินได้	1 มกราคม 2567
มาตรฐานการบัญชีฉบับที่ 16	เรื่อง ที่ดิน อาคารและอุปกรณ์	1 มกราคม 2567
มาตรฐานการบัญชีฉบับที่ 19	เรื่อง ผลประโยชน์ของพนักงาน	1 มกราคม 2567
มาตรฐานการบัญชีฉบับที่ 26	เรื่อง การบัญชีและการรายงานโครงการผลประโยชน์เมื่อออกจากงาน	1 มกราคม 2567
มาตรฐานการบัญชีฉบับที่ 28	เรื่อง เงินลงทุนในบริษัทร่วมและการร่วมค้า	1 มกราคม 2567
มาตรฐานการบัญชีฉบับที่ 32	เรื่อง การแสดงรายการเครื่องมือทางการเงิน	1 มกราคม 2567
มาตรฐานการบัญชีฉบับที่ 34	เรื่อง การรายงานทางการเงินระหว่างกาล	1 มกราคม 2567
มาตรฐานการบัญชีฉบับที่ 36	เรื่อง การค้ำของสินทรัพย์	1 มกราคม 2567
มาตรฐานการบัญชีฉบับที่ 37	เรื่อง ประมวลการหนี้สิน หนี้สินที่อาจเกิดขึ้นและสินทรัพย์ที่อาจเกิดขึ้น	1 มกราคม 2567
มาตรฐานการบัญชีฉบับที่ 38	เรื่อง สินทรัพย์ไม่มีตัวตน	1 มกราคม 2567
มาตรฐานการบัญชีฉบับที่ 40	เรื่อง อสังหาริมทรัพย์เพื่อการลงทุน	1 มกราคม 2567
แนวปฏิบัติทางการบัญชี เรื่อง มาตรฐานการรายงานทางการเงินฉบับอื่น ที่เกี่ยวข้องกับกรถือปฏิบัติตามมาตรฐานการ รายงานทางการเงิน ฉบับที่ 4 เรื่อง สัญญาประกันภัย ในช่วงระยะเวลาที่มาตรฐานการรายงานทางการเงิน ฉบับที่ 17 เรื่อง สัญญาประกันภัย ยังไม่มีผลบังคับใช้สำหรับธุรกิจประกันภัย		1 มกราคม 2567

กลุ่มบริษัทไม่ได้ใช้มาตรฐานการรายงานทางการเงินที่มีผลบังคับใช้กับงบการเงินในงวดอนาคตก่อนวันถือปฏิบัติและฝ่ายบริหารอยู่ระหว่างประเมินผลกระทบที่มีต่องบการเงินของบริษัทในงวดที่เริ่มนำมาถือปฏิบัติ

3. หลักเกณฑ์การจัดหางบการเงินรวม

งบการเงินรวมของบริษัท ประกอบด้วยงบการเงินของบริษัทและบริษัทย่อย บริษัทย่อยเป็นกิจการที่อยู่ภายใต้การควบคุมของกลุ่มบริษัท การควบคุมเกิดขึ้นเมื่อกลุ่มบริษัทเปิดรับหรือมีสิทธิในผลตอบแทนผันแปรจากการเกี่ยวข้องกับบริษัทย่อย และมีความสามารถที่จะทำให้เกิดผลกระทบต่อผลตอบแทนนั้นจากการมีอำนาจเหนือบริษัทย่อย งบการเงินของบริษัทย่อยได้รวมอยู่ในงบการเงินรวมของกลุ่มบริษัทนับแต่วันที่มีการควบคุมจนถึงวันที่การควบคุมสิ้นสุดลง

กลุ่มบริษัทใช้วิธีซื้อสำหรับการบันทึกการได้มาซึ่งบริษัทย่อย สิ่งตอบแทนที่โอนให้ในการได้มาซึ่งบริษัทย่อยวัดมูลค่าด้วยมูลค่ายุติธรรมของสินทรัพย์ที่ส่งมอบให้ มูลค่าของหุ้นที่ออกให้หรือหนี้สินที่ต้องรับผิดชอบ ณ วันที่ได้มา ต้นทุนที่เกี่ยวข้องกับการซื้อจะบันทึกบัญชีเป็นค่าใช้จ่ายในงวดที่ต้นทุนดังกล่าวเกิดขึ้น ผลรวมของสิ่งตอบแทนที่โอนให้ ส่วนได้เสียที่ไม่มีอำนาจควบคุมในผู้ถูกซื้อและมูลค่ายุติธรรม ณ วันที่ซื้อของหุ้นในส่วนที่ผู้ซื้อถืออยู่ก่อนการรวมธุรกิจ (ถ้ามี) ที่สูงกว่ามูลค่ายุติธรรมของสินทรัพย์สุทธิของบริษัทย่อยที่ได้มาจะบันทึกเป็นค่าความนิยมและทดสอบการดี้อยค่าทุกปี ในกรณีที่ผลรวมของสิ่งตอบแทนที่โอนให้ ส่วนได้เสียที่ไม่มีอำนาจควบคุมในผู้ถูกซื้อและมูลค่ายุติธรรม ณ วันที่ซื้อของหุ้นในส่วนที่ผู้ซื้อถืออยู่ก่อนการรวมธุรกิจ (ถ้ามี) ที่ต่ำกว่ามูลค่ายุติธรรมของสินทรัพย์สุทธิของบริษัทย่อยที่ได้มาจะบันทึกส่วนเกินที่คงเหลือหลังการประเมินใหม่เป็นกำไรจากการต่อรองราคาซื้อในกำไรหรือขาดทุน

รายการบัญชียอดคงเหลือและรายการกำไรหรือขาดทุนที่ยังไม่ได้เกิดขึ้นจริงที่มีนัยสำคัญระหว่างบริษัทและบริษัทย่อยได้ถูกตัดทิ้งในการหางบการเงินรวม เว้นแต่รายการขาดทุนที่ยังไม่ได้เกิดขึ้นจริงซึ่งกลุ่มบริษัทจะไม่สามารถได้รับคืนต้นทุนที่เสียไปในกรณีที่มีความจำเป็น นโยบายการบัญชีของบริษัทย่อยจะถูกเปลี่ยนให้มีความสม่ำเสมอกับนโยบายที่ใช้โดยกลุ่มบริษัท

ณ วันที่ 31 ธันวาคม 2566 และ 2565 ได้จัดทำขึ้น โดยรวมงบการเงินของบริษัท พีอี (ประเทศไทย) จำกัด (มหาชน) และบริษัทย่อยหลังจากตัดยอดคงค้างและรายการระหว่างกันที่มีสาระสำคัญแล้ว อัตราร้อยละของการถือหุ้นโดยบริษัททั้งทางตรงและทางอ้อมมีดังนี้

ชื่อกิจการ	ลักษณะธุรกิจ	จัดตั้ง ในประเทศ	บริษัทถือหุ้นร้อยละ	
			2566	2565
บริษัทย่อย				
บริษัท พีอี เอนเนอร์ยี โซลูชั่น จำกัด	ให้บริการอรรถกฤษฎาหมายด้านพลังงาน	ไทย	100.00	100.00
บริษัท พีทีเอส. เอนเนอยี แอนด์ มารีเน่ จำกัด	ผลิตน้ำประปา *	ไทย	67.77	67.77
บริษัท โอเอส ดีเวลลอปเม้นท์ จำกัด	ให้บริการเช่าอพาร์ทเม้นท์ *	ไทย	54.94	54.94
Pacific Resources International Limited (BVI)	ก่อสร้างและจัดหาบุคลากร *	หมู่เกาะบริติช เวอร์จิน	100.00	100.00

* ปัจจุบันหยุดดำเนินงานแล้ว

งบการเงินของบริษัทย่อยจัดทำขึ้น โดยมีวันที่ในงบการเงินเช่นเดียวกับบริษัทและจัดทำโดยใช้นโยบายการบัญชีที่สำคัญเช่นเดียวกัน

ส่วนได้เสียที่ไม่มีอำนาจควบคุมวัดมูลค่าด้วยมูลค่าของสินทรัพย์สุทธิตามสัดส่วนของหุ้นที่ถือ โดยส่วนได้เสียที่ไม่มีอำนาจควบคุมนั้น

4. นโยบายการบัญชีที่สำคัญ

4.1 เงินสดและรายการเทียบเท่าเงินสด

เงินสดและรายการเทียบเท่าเงินสดในงบกระแสเงินสด ประกอบด้วย เงินสดในมือ เงินฝากธนาคารประเภทออมทรัพย์ และกระแสรายวัน รวมทั้งเงินลงทุนระยะสั้นที่มีสภาพคล่องสูง ซึ่งพร้อมที่จะเปลี่ยนเป็นเงินสดในจำนวนที่ทราบได้ และมีความเสี่ยงที่ไม่มีนัยสำคัญต่อการเปลี่ยนแปลงมูลค่า

4.2 ลูกหนี้การค้า ลูกหนี้อื่นและสินทรัพย์ที่เกิดจากสัญญา

ลูกหนี้รับรู้เมื่อกลุ่มบริษัทมีสิทธิที่ปราศจากเงื่อนไขในการได้รับสิ่งตอบแทนตามสัญญา หากกลุ่มบริษัทรับรู้รายได้ ก่อนที่จะมีสิทธิที่ปราศจากเงื่อนไขในการได้รับสิ่งตอบแทน จำนวนสิ่งตอบแทนนั้นจะรับรู้เป็นสินทรัพย์ที่เกิดจากสัญญา

ลูกหนี้วัดมูลค่าด้วยราคาของรายการหักค่าเผื่อผลขาดทุนด้านเครดิตที่คาดว่าจะเกิดขึ้น ซึ่งประเมินโดยการวิเคราะห์ ประวัติการชำระหนี้ และการคาดการณ์เกี่ยวกับการชำระหนี้ในอนาคตของลูกหนี้ หนี้สูญจะถูกตัดจำหน่ายเมื่อเกิดขึ้น

สินทรัพย์ที่เกิดจากสัญญาวัดมูลค่าด้วยมูลค่าของสิ่งตอบแทนที่กลุ่มบริษัทคาดว่าจะได้รับหักขาดทุนจากการด้อยค่า

4.3 สินค้าคงเหลือ

สินค้าคงเหลือแสดงด้วยราคาทุนหรือมูลค่าสุทธิที่จะได้รับแล้วแต่ราคาใดจะต่ำกว่า ต้นทุนในการซื้อประกอบด้วย ราคาซื้อ และค่าใช้จ่ายทางตรงที่เกี่ยวข้องกับการซื้อสินค้านั้น เช่น ค่าอากรขาเข้า ค่าขนส่งหักด้วยส่วนลดและเงินที่ ได้รับคืนจากการซื้อ ต้นทุนของงานระหว่างทำประกอบด้วย ค่าวัสดุ ค่าแรงทางตรงค่าใช้จ่ายอื่นทางตรงและค่าสูญหาย ในการผลิตซึ่งปันส่วนตามเกณฑ์การดำเนินงานตามปกติ

ราคาทุนของวัสดุสิ้นเปลืองและอะไหล่ลดจำนวนตามวิธีเข้าก่อน-ออกก่อน

กลุ่มบริษัทประมาณมูลค่าสุทธิที่จะได้รับจากราคาขายที่คาดว่าจะขายได้ตามปกติของธุรกิจหักด้วยค่าใช้จ่ายที่จำเป็นในการขาย

กลุ่มบริษัทได้ตั้งค่าเผื่อมูลค่าสินค้าลดลง สำหรับสินค้าที่เสื่อมคุณภาพ เสียหาย ส้าสมัยและค้างนาน

4.4 เงินลงทุนในบริษัทย่อย

เงินลงทุนในบริษัทย่อยในงบการเงินเฉพาะกิจการบันทึกบัญชีตามวิธีราคาทุนหลังหักค่าเผื่อการด้อยค่าสะสมของเงินลงทุน (ถ้ามี)

เมื่อมีการจำหน่ายเงินลงทุน ผลต่างระหว่างสิ่งตอบแทนสุทธิที่ได้รับและมูลค่าตามบัญชีจะถูกบันทึกในกำไรหรือขาดทุน

4.5 อสังหาริมทรัพย์เพื่อการลงทุน

อสังหาริมทรัพย์เพื่อการลงทุนที่ถือครองเพื่อหาประโยชน์จากรายได้ค่าเช่าหรือจากการเพิ่มขึ้นของมูลค่าของสินทรัพย์ วัตถุประสงค์เริ่มแรกด้วยราคาทุน โดยรวมต้นทุนในการทำรายการและวัตถุประสงค์ภายหลังการรับรู้รายการด้วยราคาทุนหักค่าเสื่อมราคาสะสมและผลขาดทุนจากการด้อยค่าสะสม (ถ้ามี)

กลุ่มบริษัทคำนวณค่าเสื่อมราคาสำหรับสินทรัพย์ทุกประเภท ยกเว้นที่ดินและสินทรัพย์ที่อยู่ระหว่างก่อสร้าง โดยวิธีเส้นตรงตามอายุการใช้ประโยชน์ของสินทรัพย์ไว้ 20 ปี

4.6 ที่ดิน อาคารและอุปกรณ์

ที่ดินและสินทรัพย์ที่อยู่ระหว่างก่อสร้างที่กลุ่มบริษัทถือครองไว้เพื่อใช้ในการผลิตและจำหน่ายสินค้าเพื่อให้บริการ และเพื่อใช้ในการบริหารงานแสดงในงบแสดงฐานะการเงินด้วยราคาทุนหักค่าเผื่อการด้อยค่า (ถ้ามี)

อาคารและอุปกรณ์ที่กลุ่มบริษัทถือครองไว้เพื่อใช้ในการผลิตและจำหน่ายสินค้าเพื่อให้บริการและเพื่อใช้ในการบริหารงานแสดงในงบแสดงฐานะการเงินด้วยราคาทุนหักค่าเสื่อมราคาสะสมและค่าเผื่อการด้อยค่า (ถ้ามี)

ราคาทุนของสินทรัพย์ประกอบด้วยราคาซื้อรวมอากรขาเข้าและภาษีซื้อที่เรียกคืนไม่ได้หลังหักส่วนลดการค้าและจำนวนที่ได้รับคืนจากผู้ขาย ต้นทุนทางตรงอื่น ๆ ที่เกี่ยวข้องกับการจัดหาเพื่อให้สินทรัพย์อยู่ในสถานที่และสภาพที่พร้อมจะใช้งานได้ตามความประสงค์ ประมาณการเบื้องต้นสำหรับต้นทุนในการรื้อ ขนย้ายและบูรณะสถานที่ตั้งสินทรัพย์นั้น รวมถึงต้นทุนการกู้ยืมที่เกี่ยวข้องโดยตรงกับการได้มา การก่อสร้างหรือการผลิตสินทรัพย์ที่เข้าเงื่อนไขในการรวมเป็นราคาทุนของสินทรัพย์

เมื่อมีการเปลี่ยนแปลงการใช้งานจากอสังหาริมทรัพย์ที่มีไว้ใช้งานเป็นอสังหาริมทรัพย์เพื่อการลงทุน อสังหาริมทรัพย์นั้นจะถูกจัดประเภทใหม่เป็นอสังหาริมทรัพย์เพื่อการลงทุนด้วยมูลค่าตามบัญชี

กลุ่มบริษัทคำนวณค่าเสื่อมราคาสำหรับสินทรัพย์ทุกประเภทยกเว้นที่ดินและสินทรัพย์ที่อยู่ระหว่างก่อสร้าง โดยวิธีเส้นตรงตามอายุการใช้ประโยชน์ที่ประมาณไว้ของสินทรัพย์ดังนี้

อาคารและส่วนปรับปรุงอาคาร	8 – 20 ปี
เครื่องจักรและอุปกรณ์	5 – 10 ปี
เครื่องตกแต่งและอุปกรณ์สำนักงาน	5 ปี
ยานพาหนะ	5 – 8 ปี

ประมาณการอายุการใช้ประโยชน์ มูลค่าคงเหลือของสินทรัพย์และวิธีการคิดค่าเสื่อมราคาของสินทรัพย์จะได้รับการทบทวนทุก ๆ สิ้นปีบัญชี

ผลกำไรหรือขาดทุนจากการจำหน่ายที่ดิน อาคารและอุปกรณ์เป็นผลต่างระหว่างสิ่งตอบแทนสุทธิที่ได้รับจากการจำหน่ายสินทรัพย์กับราคาตามบัญชีของสินทรัพย์นั้นจะถูกรับรู้เป็นกำไรหรือขาดทุนในงวดที่เกิดขึ้น

4.7 ค่าความนิยม

กลุ่มบริษัทบันทึกมูลค่าเริ่มแรกของค่าความนิยมด้วยราคาทุน ซึ่งเท่ากับต้นทุนการรวมธุรกิจส่วนที่สูงกว่ามูลค่ายุติธรรมของสินทรัพย์สุทธิที่ได้มา และทดสอบการค้อยค่าของค่าความนิยมทุกปี หรือเมื่อใดก็ตามที่มีข้อบ่งชี้ของการค้อยค่าเกิดขึ้น แต่หากมูลค่ายุติธรรมของสินทรัพย์สุทธิที่ได้มาสูงกว่าต้นทุนการรวมธุรกิจ กลุ่มบริษัทจะรับรู้ส่วนที่สูงกว่าเป็นกำไรในงบกำไรขาดทุน

เพื่อวัตถุประสงค์ในการทดสอบการค้อยค่า กลุ่มบริษัทจะเป็นส่วนค่าความนิยมที่เกิดขึ้นจากการรวมธุรกิจให้กับหน่วยสินทรัพย์ที่ก่อให้เกิดเงินสด (หรือกลุ่มของหน่วยสินทรัพย์ที่ก่อให้เกิดเงินสด) ที่คาดว่าจะได้รับประโยชน์เพิ่มขึ้นจากการรวมธุรกิจ และกลุ่มบริษัทจะทำการประเมินมูลค่าที่คาดว่าจะได้รับคืนของหน่วยสินทรัพย์ที่ก่อให้เกิดเงินสดแต่ละรายการ (หรือกลุ่มของหน่วยสินทรัพย์ที่ก่อให้เกิดเงินสด) หากมูลค่าที่คาดว่าจะได้รับคืนของหน่วยสินทรัพย์ที่ก่อให้เกิดเงินสดต่ำกว่ามูลค่าตามบัญชี กลุ่มบริษัทจะรับรู้ขาดทุนจากการค้อยค่าในกำไรหรือขาดทุน และกลุ่มบริษัทไม่สามารถกลับบัญชีขาดทุนจากการค้อยค่าได้ในอนาคต

4.8 สินทรัพย์ไม่มีตัวตน

สินทรัพย์ไม่มีตัวตนประเภท โปรแกรมคอมพิวเตอร์ ที่กลุ่มบริษัทซื้อและมีอายุการใช้ประโยชน์ทราบได้แน่นอนวัดมูลค่าด้วยราคาทุนหักด้วยค่าตัดจำหน่ายสะสมและผลขาดทุนจากการค้อยค่าสะสม (ถ้ามี) ค่าตัดจำหน่ายคำนวณโดยวิธีเส้นตรงตลอดอายุการใช้ประโยชน์ที่ประมาณการไว้คือ 5 - 10 ปี

4.9 สัญญาเช่า

กรณีกลุ่มบริษัทเป็นผู้เช่า

ณ วันเริ่มต้นของสัญญา กลุ่มบริษัทจะประเมินว่าสัญญาเป็นสัญญาเช่า ถ้าสัญญาดังกล่าวให้สิทธิแก่กลุ่มบริษัทในการควบคุมการใช้สินทรัพย์ที่ระบุไว้สำหรับช่วงเวลาหนึ่งเพื่อแลกเปลี่ยนกับสิ่งตอบแทน โดยสัญญาที่ให้สิทธิกับกลุ่มบริษัทในการได้รับประโยชน์เชิงเศรษฐกิจอย่างมีนัยสำคัญจากการใช้สินทรัพย์ที่ระบุไว้และให้สิทธิกับกลุ่มบริษัทในการสั่งการการใช้งานสินทรัพย์ที่ระบุดังกล่าวถือเป็นสัญญาที่ให้สิทธิการควบคุมการใช้สินทรัพย์ที่ระบุไว้

ณ วันที่สัญญาเช่าเริ่มมีผล กลุ่มบริษัทรับรู้สินทรัพย์และหนี้สินสำหรับสัญญาเช่าทุกรายการ เว้นแต่สัญญาเช่าระยะสั้นที่มีอายุสัญญาเช่า 12 เดือนหรือน้อยกว่าและสัญญาเช่าซึ่งสินทรัพย์อ้างอิงนั้นมีมูลค่าต่ำ โดยกลุ่มบริษัทรับรู้สินทรัพย์สิทธิการใช้โดยใช้ราคาทุน และหนี้สินตามสัญญาเช่าด้วยมูลค่าปัจจุบันของจำนวนเงินที่ต้องจ่ายชำระตามสัญญาเช่าที่ยังไม่ได้จ่ายชำระซึ่งคิดลดด้วยอัตราดอกเบี้ยตามนัยของสัญญาเช่า สำหรับสัญญาเช่าระยะสั้นที่มีอายุสัญญาเช่า 12 เดือนหรือน้อยกว่าและสัญญาเช่าซึ่งสินทรัพย์อ้างอิงนั้นมีมูลค่าต่ำ กลุ่มบริษัทรับรู้จำนวนเงินที่ต้องจ่ายชำระสำหรับสัญญาเช่าดังกล่าวเป็นค่าใช้จ่ายตามวิธีเส้นตรงตลอดอายุสัญญาเช่า

ราคาทุนของสินทรัพย์สิทธิการใช้ประกอบด้วย จำนวนเงินที่รับรู้เมื่อเริ่มแรกของหนี้สินตามสัญญาเช่า จำนวนเงินที่จ่ายชำระ ณ วันที่สัญญาเช่าเริ่มมีผลหรือก่อนวันที่สัญญาเริ่มมีผลหักสิ่งจูงใจในสัญญาเช่าที่ได้รับ ต้นทุนทางตรงเริ่มแรกและประมาณการต้นทุนในการรื้อและการขนย้ายสินทรัพย์อ้างอิง การบูรณะสถานที่ตั้งของสินทรัพย์อ้างอิงหรือซ่อมแซมสินทรัพย์อ้างอิงให้เป็นไปตามข้อตกลงและเงื่อนไขที่กำหนดของสัญญาเช่าเว้นแต่ต้นทุนดังกล่าวเกิดขึ้นเพื่อการผลิตสินค้าคงเหลือ (ประมาณการต้นทุนดังกล่าวจะรับรู้ ณ วันที่สัญญาเช่าเริ่มมีผลหรือเมื่อใช้สินทรัพย์อ้างอิงนั้นในระหว่างช่วงระยะเวลาหนึ่ง)

จำนวนเงินที่ต้องจ่ายชำระตามสัญญาเช่าที่รวมอยู่ในการวัดมูลค่าของหนี้สินตามสัญญาเช่า ประกอบด้วย ค่าเช่าคงที่หักสิ่งจูงใจตามสัญญา ค่าเช่าผันแปรที่ขึ้นอยู่กับดัชนีหรืออัตราซึ่งการวัดมูลค่าเริ่มแรกใช้ดัชนีหรืออัตรา ณ วันที่สัญญาเช่าเริ่มมีผล จำนวนเงินที่คาดว่าจะจ่ายชำระภายใต้มูลค่าคงเหลือที่ได้รับการประกัน ราคาใช้สิทธิของสิทธิเลือกซื้อในกรณีที่มีความแน่นอนอย่างสมเหตุสมผลที่กลุ่มบริษัทจะใช้สิทธิเลือกนั้น และค่าปรับที่จ่ายสำหรับการยกเลิกสัญญาเช่าในกรณีที่อายุสัญญาเช่าสะท้อนว่ากลุ่มบริษัทจะใช้สิทธิเลือกยกเลิกสัญญาเช่า สำหรับการจ่ายชำระค่าเช่าผันแปรที่ไม่รวมอยู่ในการวัดมูลค่าของหนี้สินตามสัญญาเช่า กลุ่มบริษัทรับรู้ค่าใช้จ่ายดังกล่าวในกำไรหรือขาดทุนในงวดที่เหตุการณ์หรือเงื่อนไขที่ทำให้ค่าใช้จ่ายดังกล่าวเกิดขึ้น

หลังจากวันที่สัญญาเช่าเริ่มมีผล กลุ่มบริษัทวัดมูลค่าสินทรัพย์สิทธิการใช้ด้วยวิธีราคาทุนสุทธิจากค่าเสื่อมราคาสะสมและผลขาดทุนจากการด้อยค่าสะสม และปรับปรุงด้วยการวัดมูลค่าใหม่ของหนี้สินตามสัญญาเช่า

กลุ่มบริษัทคำนวณค่าเสื่อมราคาสำหรับสินทรัพย์สิทธิการใช้โดยวิธีเส้นตรงตั้งแต่วันที่สัญญาเช่าเริ่มมีผลจนถึงวันสิ้นสุดของอายุการใช้ประโยชน์ของสินทรัพย์สิทธิการใช้หรือวันสิ้นสุดอายุสัญญาเช่าแล้วแต่วันใดจะเกิดขึ้นก่อนและในกรณีที่สัญญาเช่าโอนความเป็นเจ้าของในสินทรัพย์อ้างอิงให้แก่กลุ่มบริษัทเมื่อสิ้นสุดอายุสัญญาเช่าหรือถ้าราคาทุนของสินทรัพย์สิทธิการใช้สะท้อนให้เห็นว่ากลุ่มบริษัทจะใช้สิทธิเลือกซื้อสินทรัพย์ กลุ่มบริษัทจะคิดค่าเสื่อมราคาสินทรัพย์สิทธิการใช้จากวันที่สัญญาเช่าเริ่มมีผลจนถึงวันสิ้นสุดอายุการใช้ประโยชน์ของสินทรัพย์อ้างอิง

หลังจากวันที่สัญญาเช่าเริ่มมีผล กลุ่มบริษัทวัดมูลค่าของหนี้สินตามสัญญาเช่าด้วยการเพิ่มมูลค่าตามบัญชีเพื่อสะท้อนดอกเบี้ยของหนี้สินตามสัญญาเช่าและด้วยการลดมูลค่าตามบัญชีเพื่อสะท้อนการชำระค่าเช่าตามสัญญาเช่า

กลุ่มบริษัทวัดมูลค่าหนี้สินตามสัญญาเช่าใหม่โดยคิดลดจำนวนเงินที่ต้องจ่ายชำระตามสัญญาเช่าที่ปรับปรุงใหม่โดยใช้อัตราคิดลดที่ปรับปรุงใหม่ เมื่อมีการเปลี่ยนแปลงอายุสัญญาเช่า หรือเมื่อมีการเปลี่ยนแปลงในการประเมินสิทธิเลือกซื้อสินทรัพย์อ้างอิง

กลุ่มบริษัทวัดมูลค่าหนี้สินตามสัญญาเช่าใหม่โดยคิดลดจำนวนเงินที่ต้องจ่ายชำระตามสัญญาเช่าที่ปรับปรุงใหม่โดยใช้อัตราคิดลดเดิม เมื่อมีการเปลี่ยนแปลงมูลค่าที่คาดว่าจะต้องจ่ายชำระภายใต้มูลค่าคงเหลือที่ได้รับการประกัน หรือเมื่อมีการเปลี่ยนแปลงจำนวนเงินที่ต้องจ่ายชำระตามสัญญาเช่าในอนาคตที่เป็นผลมาจากการเปลี่ยนแปลงดัชนีหรืออัตราที่ใช้กำหนดจำนวนเงินที่ต้องจ่ายชำระ (ยกเว้นการเปลี่ยนแปลงจำนวนเงินที่ต้องจ่ายชำระตามสัญญาเช่าเป็นผลมาจากการเปลี่ยนแปลงอัตราดอกเบี้ยลอยตัว กรณีดังกล่าวจะใช้อัตราคิดลดที่ปรับปรุงซึ่งสะท้อนการเปลี่ยนแปลงของอัตราดอกเบี้ย)

กลุ่มบริษัทวัดมูลค่าหนี้สินตามสัญญาเช่าใหม่ โดยคิดลดการจ่ายชำระตามสัญญาเช่าที่ปรับปรุงด้วยอัตราคิดลดที่ปรับปรุง สำหรับการเปลี่ยนแปลงสัญญาเช่าที่ไม่ถือเป็นสัญญาเช่าแยกต่างหาก

กรณีกลุ่มบริษัทเป็นผู้ให้เช่า

กลุ่มบริษัทจัดประเภทสัญญาเช่าเป็นสัญญาเช่าชนิดจัดหาแหล่งเงินทุน ถ้าสัญญาเช่านั้น โอนความเสี่ยงและผลตอบแทนอย่างมีนัยสำคัญทั้งหมดที่ผู้เป็นเจ้าของพึงได้รับจากสินทรัพย์อ้างอิงนั้นไปให้แก่ผู้เช่า และกลุ่มบริษัทจัดประเภทสัญญาเช่าเป็นสัญญาเช่าดำเนินงาน ถ้าสัญญาเช่านั้นไม่ได้โอนความเสี่ยงและผลตอบแทนอย่างมีนัยสำคัญทั้งหมดที่ผู้เป็นเจ้าของพึงได้รับจากสินทรัพย์อ้างอิงนั้นไปให้แก่ผู้เช่า

กลุ่มบริษัทรับรู้สินทรัพย์ภายใต้สัญญาเช่าชนิดจัดหาแหล่งเงินทุนเป็นลูกหนี้ในงบแสดงฐานะการเงินด้วยจำนวนที่เท่ากับเงินลงทุนสุทธิตามสัญญาเช่า และรับรู้รายได้ทางการเงินตลอดอายุสัญญาเช่าโดยให้สะท้อนถึงอัตราผลตอบแทนคงที่ในแต่ละงวดของเงินลงทุนสุทธิตามสัญญาเช่า

กลุ่มบริษัทรับรู้จำนวนเงินที่รับชำระตามสัญญาเช่าดำเนินงานเป็นรายได้โดยวิธีเส้นตรง และรับรู้ต้นทุนทางตรงเริ่มแรกที่เกิดขึ้นเพื่อให้ได้มาซึ่งสัญญาเช่าดำเนินงานในมูลค่าตามบัญชีของสินทรัพย์อ้างอิงและรับรู้เป็นค่าใช้จ่ายตลอดอายุสัญญาเช่าโดยวิธีเส้นตรง

4.10 สินทรัพย์ทางการเงิน

กลุ่มบริษัทรับรู้สินทรัพย์ทางการเงินในงบแสดงฐานะการเงิน เมื่อกลุ่มบริษัทเป็นคู่สัญญาตามข้อกำหนดของสัญญาของเครื่องมือทางการเงินนั้น และกลุ่มบริษัทตัดรายการสินทรัพย์ทางการเงินเมื่อสิทธิตามสัญญาที่จะได้รับกระแสเงินสดจากสินทรัพย์ทางการเงินหมดอายุ หรือกลุ่มบริษัทโอนสิทธิตามสัญญาที่จะได้รับกระแสเงินสดจากสินทรัพย์ทางการเงินและได้โอนความเสี่ยงและผลตอบแทนของความเป็นเจ้าของเกือบทั้งหมดของสินทรัพย์ทางการเงิน

ณ วันที่รับรู้รายการเมื่อเริ่มแรก กลุ่มบริษัทวัดมูลค่าสินทรัพย์ทางการเงินที่ไม่ได้วัดมูลค่าด้วยมูลค่ายุติธรรมผ่านกำไรหรือขาดทุน ด้วยมูลค่ายุติธรรมบวกด้วยต้นทุนการทำรายการซึ่งเกี่ยวข้องโดยตรงกับการได้มาซึ่งสินทรัพย์ทางการเงินนั้น และวัดมูลค่าลูกหนี้การค้าที่ไม่มีองค์ประกอบเกี่ยวกับการจัดหาเงินที่มีนัยสำคัญ หรือ เมื่อกลุ่มบริษัทใช้วิธีผ่อนปรนในทางปฏิบัติสำหรับสิ่งตอบแทนที่มีองค์ประกอบเกี่ยวกับการจัดหาเงินที่มีนัยสำคัญรวมอยู่ด้วย หาก ณ วันที่เริ่มต้นสัญญา กลุ่มบริษัทคาดว่าระยะเวลาตั้งแต่วันที่โอนสินค้าหรือบริการที่ได้ตกลงไว้ให้แก่ลูกค้าและวันที่ลูกค้าจ่ายชำระสินค้าหรือบริการคือหนึ่งปีหรือภายในหนึ่งปี ด้วยจำนวนเงินของสิ่งตอบแทนซึ่งกลุ่มบริษัทคาดว่าจะมีสิทธิได้รับเพื่อเป็นการแลกเปลี่ยนกับการโอนสินค้าหรือบริการตามที่ได้ตกลงกันให้แก่ลูกค้า

กลุ่มบริษัทจัดประเภทสินทรัพย์ทางการเงินเป็นสินทรัพย์ทางการเงินที่วัดมูลค่าภายหลังด้วยราคาทุนตัดจำหน่ายด้วยมูลค่ายุติธรรมผ่านกำไรขาดทุนเบ็ดเสร็จอื่น หรือด้วยมูลค่ายุติธรรมผ่านกำไรหรือขาดทุน ทั้งนี้ โดยพิจารณาจากโมเดลธุรกิจในการจัดการสินทรัพย์ทางการเงินและตามลักษณะของกระแสเงินสดตามสัญญาของสินทรัพย์ทางการเงิน

กลุ่มบริษัท วัตถุประสงค์ในภายหลังสำหรับสินทรัพย์ทางการเงิน ที่กลุ่มบริษัทถือครองสินทรัพย์ทางการเงินนั้นตาม โมเดลธุรกิจที่มีวัตถุประสงค์การถือครองสินทรัพย์ทางการเงินเพื่อรับกระแสเงินสดตามสัญญา และข้อกำหนดตามสัญญาของสินทรัพย์ทางการเงินซึ่งทำให้เกิดกระแสเงินสดซึ่งเป็นการจ่ายเพียงเงินต้นและดอกเบี้ยจากยอดคงเหลือของเงินต้นในวันที่กำหนดไว้ ด้วยราคาทุนตัดจำหน่าย โดยใช้วิธีดอกเบี้ยที่แท้จริงในการคำนวณดอกเบี้ยรับ

กลุ่มบริษัทรับรู้ผลกำไรหรือขาดทุนที่เกิดขึ้นจากการตัดจำหน่าย การด้อยค่าหรือการตัดรายการสินทรัพย์ทางการเงินที่ วัตถุประสงค์ด้วยราคาทุนตัดจำหน่ายในกำไรหรือขาดทุน

กลุ่มบริษัท วัตถุประสงค์ในภายหลังสำหรับสินทรัพย์ทางการเงิน ที่กลุ่มบริษัทถือครองสินทรัพย์ทางการเงินนั้นตาม โมเดลธุรกิจที่มีวัตถุประสงค์เพื่อรับกระแสเงินสดตามสัญญาและเพื่อขายสินทรัพย์ทางการเงิน และข้อกำหนดตามสัญญาของสินทรัพย์ทางการเงินซึ่งทำให้เกิดกระแสเงินสดซึ่งเป็นการจ่ายเพียงเงินต้นและดอกเบี้ยจากยอดคงเหลือของเงินต้นในวันที่กำหนดไว้ ด้วยมูลค่ายุติธรรมผ่านกำไรขาดทุนเบ็ดเสร็จอื่น

กลุ่มบริษัทรับรู้ผลกำไรหรือขาดทุนจากการเปลี่ยนแปลงในมูลค่ายุติธรรมที่เกิดขึ้นภายหลังในกำไรขาดทุนเบ็ดเสร็จอื่น และรับรู้ผลกำไรหรือขาดทุนจากการด้อยค่า ผลกำไรหรือขาดทุนจากอัตราแลกเปลี่ยนเงินตราต่างประเทศและดอกเบี้ยรับที่คำนวณ โดยใช้วิธีดอกเบี้ยที่แท้จริงในกำไรหรือขาดทุน และเมื่อมีการตัดรายการสินทรัพย์ทางการเงิน ผลสะสมของผลกำไรหรือขาดทุนที่รับรู้ไว้ก่อนหน้าในกำไรขาดทุนเบ็ดเสร็จอื่นจะถูกจัดประเภทรายการใหม่จากส่วนของเจ้าของไปยังกำไรหรือขาดทุน

กลุ่มบริษัท วัตถุประสงค์ในภายหลังสำหรับสินทรัพย์ทางการเงินอื่นนอกจากสินทรัพย์ทางการเงินที่กล่าวไว้ข้างต้นด้วยมูลค่ายุติธรรมผ่านกำไรหรือขาดทุน

กลุ่มบริษัทรับรู้ดอกเบี้ยรับ และผลกำไรหรือขาดทุนจากการเปลี่ยนแปลงในมูลค่ายุติธรรมที่เกิดขึ้นภายหลังในกำไรหรือขาดทุน

4.11 การด้อยค่าของสินทรัพย์ทางการเงิน

กลุ่มบริษัทรับรู้ค่าเผื่อผลขาดทุนสำหรับผลขาดทุนด้านเครดิตที่คาดว่าจะเกิดขึ้นของสินทรัพย์ทางการเงินซึ่ง วัตถุประสงค์ด้วยราคาทุนตัดจำหน่ายหรือวัตถุประสงค์ด้วยมูลค่ายุติธรรมผ่านกำไรเบ็ดเสร็จอื่น

กลุ่มบริษัท วัตถุประสงค์ของค่าเผื่อผลขาดทุนด้วยวิธีการอย่างง่ายสำหรับลูกหนี้การค้า และสินทรัพย์ที่เกิดจากสัญญาด้วยจำนวนเงินเท่ากับผลขาดทุนด้านเครดิตที่คาดว่าจะเกิดขึ้นตลอดอายุ กลุ่มบริษัทใช้ตารางการตั้งสำรอง ซึ่งนำข้อมูลผลขาดทุนด้านเครดิตจากประสบการณ์ในอดีตมาปรับปรุงให้สะท้อนถึงปัจจัยเฉพาะของลูกหนี้ สภาพการณ์ทางเศรษฐกิจโดยทั่วไปและการประเมินทิศทางทั้งในปัจจุบันและในอนาคตในการคำนวณผลขาดทุนด้านเครดิตที่คาดว่าจะเกิดขึ้นตลอดอายุ

กลุ่มบริษัท วัตถุประสงค์ของค่าเผื่อผลขาดทุนด้วยวิธีการทั่วไปของเครื่องมือทางการเงินอื่นซึ่งวัดมูลค่าด้วยราคาทุนตัดจำหน่ายหรือวัดมูลค่าด้วยมูลค่ายุติธรรมผ่านกำไรเบ็ดเสร็จอื่น ด้วยจำนวนเงินที่เท่ากับผลขาดทุนด้านเครดิตที่คาดว่าจะเกิดขึ้นใน 12 เดือนข้างหน้า ถ้าความเสี่ยงด้านเครดิตของเครื่องมือทางการเงินไม่เพิ่มขึ้นอย่างมีนัยสำคัญนับตั้งแต่การรับรู้รายการเมื่อเริ่มแรก และด้วยจำนวนเงินที่เท่ากับผลขาดทุนด้านเครดิตที่คาดว่าจะเกิดขึ้นตลอดอายุ ถ้าความเสี่ยงด้านเครดิตของเครื่องมือทางการเงินเพิ่มขึ้นอย่างมีนัยสำคัญนับตั้งแต่การรับรู้รายการเมื่อเริ่มแรก

4.12 การด้อยค่าสินทรัพย์ที่ไม่ใช่สินทรัพย์ทางการเงิน

มูลค่าตามบัญชีของสินทรัพย์ของกลุ่มบริษัทได้รับการทบทวนทุกสิ้นรอบระยะเวลารายงานว่ามีข้อบ่งชี้เรื่องการด้อยค่าหรือไม่ ในกรณีที่มีข้อบ่งชี้จะทำการประมาณมูลค่าสินทรัพย์ที่คาดว่าจะได้รับคืน สำหรับมูลค่าที่คาดว่าจะได้รับคืนของค่าความนิยมและสินทรัพย์ไม่มีตัวตนอื่นที่มีอายุการ ใช้ประโยชน์ไม่ทราบแน่นอน หรือยังไม่พร้อมใช้งานจะถูกประมาณทุกปีในช่วงเวลาเดียวกัน

ผลขาดทุนจากการด้อยค่ารับรู้เมื่อมูลค่าตามบัญชีของสินทรัพย์หรือหน่วยสินทรัพย์ที่ก่อให้เกิดเงินสดสูงกว่ามูลค่าที่ได้รับคืน ผลขาดทุนจากการด้อยค่าบันทึกในกำไรหรือขาดทุน

การคำนวณมูลค่าที่คาดว่าจะได้รับคืน

มูลค่าที่คาดว่าจะได้รับคืนของสินทรัพย์ที่ไม่ใช่สินทรัพย์ทางการเงิน หมายถึง มูลค่าจากการใช้ของสินทรัพย์หรือมูลค่ายุติธรรมของสินทรัพย์หักต้นทุนในการขายแล้วแต่มูลค่าใดจะสูงกว่า การประเมินมูลค่าจากการใช้ของสินทรัพย์ประมาณจากกระแสเงินสดที่จะได้รับในอนาคตคิดลดเป็นมูลค่าปัจจุบัน โดยใช้อัตราคิดลดก่อนคำนึงถึงภาษีเงินได้ เพื่อให้สะท้อนมูลค่าที่อาจประเมินได้ในตลาดปัจจุบันซึ่งแปรไปตามเวลาและความเสี่ยงที่มีต่อสินทรัพย์ สำหรับสินทรัพย์ที่ไม่ก่อให้เกิดกระแสเงินสดรับ โดยอิสระจากสินทรัพย์อื่นจะพิจารณามูลค่าที่คาดว่าจะได้รับคืนรวมกับหน่วยสินทรัพย์ที่ก่อให้เกิดเงินสดที่สินทรัพย์นั้นเกี่ยวข้องด้วย

การกลับรายการด้อยค่า

ผลขาดทุนจากการด้อยค่าของค่าความนิยมจะไม่มี การปรับปรุงกลับรายการ ผลขาดทุนจากการด้อยค่าของสินทรัพย์ที่ไม่ใช่สินทรัพย์ทางการเงินอื่นๆ ที่เคยรับรู้ในงวดก่อนจะถูกประเมินในรอบระยะเวลารายงานว่ามีข้อบ่งชี้เรื่องการด้อยค่าหรือไม่ ซึ่งหากมีการเปลี่ยนแปลงประมาณการที่ใช้ในการคำนวณมูลค่าที่คาดว่าจะได้รับคืน ผลขาดทุนจากการด้อยค่าจะถูกกลับรายการเพียงเท่าที่มูลค่าตามบัญชีของสินทรัพย์ไม่เกินกว่ามูลค่าตามบัญชีภายหลังหักด้วยค่าเสื่อมราคาสะสมหรือค่าตัดจำหน่ายสะสม เสมือนหนึ่งไม่เคยมีการบันทึกผลขาดทุนจากการด้อยค่ามาก่อน

4.13 หนี้สินทางการเงิน

กลุ่มบริษัทรับรู้หนี้สินทางการเงินในงบแสดงฐานะการเงิน เมื่อกลุ่มบริษัทเป็นคู่สัญญาตามข้อกำหนดของสัญญาของเครื่องมือทางการเงินนั้น และกลุ่มบริษัทตัดรายการหนี้สินทางการเงินหรือบางส่วนของหนี้สินทางการเงินออกจากงบแสดงฐานะการเงิน เมื่อภาระผูกพันที่ระบุในสัญญาได้มีการปฏิบัติตามแล้วได้มีการยกเลิกหรือสิ้นสุดลง

ณ วันที่รับรู้อย่างแรก กลุ่มบริษัทวัดมูลค่าหนี้สินทางการเงินที่ไม่ได้วัดมูลค่าด้วยมูลค่ายุติธรรมผ่านกำไรหรือขาดทุนด้วยมูลค่ายุติธรรมหักด้วยต้นทุนการทำรายการซึ่งเกี่ยวข้องโดยตรงกับการออกหนี้สินทางการเงินนั้น

กลุ่มบริษัทจัดประเภทหนี้สินทางการเงินเป็นหนี้สินทางการเงินที่วัดมูลค่าภายหลังด้วยราคาทุนตัดจำหน่ายโดยใช้วิธีดอกเบี้ยที่แท้จริง หรือด้วยมูลค่ายุติธรรมผ่านกำไรหรือขาดทุนซึ่งรวมถึงหนี้สินอนุพันธ์

กลุ่มบริษัทรับรู้การเปลี่ยนแปลงอย่างมากในข้อกำหนดของหนี้สินทางการเงินที่มีอยู่โดยถือเป็นการสิ้นสุดของหนี้สินทางการเงินเดิมและถือเป็นการรับรู้รายการของหนี้สินทางการเงินใหม่ และรับรู้ผลแตกต่างระหว่างมูลค่าตามบัญชีของหนี้สินทางการเงินที่สิ้นสุดลงและสิ่งตอบแทนที่จ่ายหรือหนี้สินที่รับมาในกำไรหรือขาดทุน

กลุ่มบริษัทรับรู้ผลกำไรหรือขาดทุนที่เกิดขึ้นจากการตัดจำหน่ายหนี้สินทางการเงินที่วัดมูลค่าด้วยราคาทุนตัดจำหน่ายในกำไรหรือขาดทุน และรับรู้ผลกำไรหรือขาดทุนจากการเปลี่ยนแปลงในมูลค่ายุติธรรมที่เกิดขึ้นภายหลังสำหรับหนี้สินทางการเงินที่วัดมูลค่าด้วยมูลค่ายุติธรรมผ่านกำไรหรือขาดทุนในกำไรหรือขาดทุน

4.14 หนี้สินที่เกิดจากสัญญา

หนี้สินที่เกิดจากสัญญาเป็นภาระผูกพันที่จะต้องโอนสินค้าหรือบริการให้กับลูกค้า หนี้สินที่เกิดจากสัญญารับรู้เมื่อกลุ่มบริษัทได้รับชำระหรือมีสิทธิที่ปราศจากเงื่อนไขในการได้รับสิ่งตอบแทนที่เรียกคืนไม่ได้จากลูกค้าก่อนที่กลุ่มบริษัทรับรู้รายได้ที่เกี่ยวข้อง

4.15 ผลประโยชน์ของพนักงาน

เงินสมทบกองทุนสำรองเลี้ยงชีพ

บริษัทได้จัดตั้งกองทุนสำรองเลี้ยงชีพ ซึ่งเป็นกองทุนที่เกิดจากเงินสมทบในส่วนของพนักงานและบริษัท โดยสินทรัพย์ของกองทุนแยกออกจากสินทรัพย์ของบริษัท และบริหารโดยผู้บริหารกองทุนอิสระเงินสมทบที่บริษัทจ่ายเข้ากองทุนจะรับรู้เป็นค่าใช้จ่ายในงวดบัญชีที่ค่าใช้จ่ายนั้นเกิดขึ้น

ผลประโยชน์ของพนักงานหลังออกจากงาน

ภาระผูกพันผลประโยชน์พนักงานกรณีการเลิกจ้างหรือเกษียณอายุตามข้อกำหนดของกฎหมายแรงงานประมาณการโดยผู้เชี่ยวชาญทางด้านคณิตศาสตร์ประกันภัย โดยใช้เทคนิคการประมาณการตามหลักคณิตศาสตร์ประกันภัยในการประมาณการจำนวนผลประโยชน์ที่พนักงานควรจะได้รับและคิดลดผลประโยชน์โดยใช้วิธีคิดลดแต่ละหน่วยที่ประมาณการไว้ โดยอ้างอิงจากอัตราดอกเบี้ยของพันธบัตรรัฐบาล เพื่อกำหนดมูลค่าปัจจุบันของภาระผูกพันผลประโยชน์พนักงาน ต้นทุนบริการปัจจุบันและดอกเบี้ยจ่ายที่เกี่ยวข้อง โดยต้นทุนบริการปัจจุบันและดอกเบี้ยจ่ายจะรับรู้ในกำไรหรือขาดทุน และผลกำไรขาดทุนจากการประมาณการตามหลักคณิตศาสตร์ประกันภัยที่เกิดขึ้นเนื่องจากการวัดมูลค่าหนี้สินภาระผูกพันผลประโยชน์พนักงานใหม่จะรับรู้ในกำไรขาดทุนเบ็ดเสร็จอื่นและจะโอนเข้ากำไรสะสมตามลำดับ โดยจะไม่ทำการจัดประเภทเข้ากำไรหรือขาดทุนในภายหลัง

4.16 ประมวลการหนี้สิน

ประมวลการหนี้สินจะรับรู้ก็ต่อเมื่อกลุ่มบริษัทมีภาระผูกพันตามกฎหมายหรือภาระผูกพันโดยอนุমানที่เกิดขึ้นในปัจจุบันซึ่งเป็นผลมาจากเหตุการณ์ในอดีตที่ประมวลการ ได้อย่างน่าเชื่อถือ และมีความเป็นไปได้ค่อนข้างแน่นอนว่าประโยชน์เชิงเศรษฐกิจจะต้องถูกจ่ายไปเพื่อชำระภาระผูกพันดังกล่าวประมวลการหนี้สินพิจารณาจากการคิดลดกระแสเงินสดที่จะจ่ายในอนาคตโดยใช้อัตราคิดลดในตลาดปัจจุบันก่อนคำนึงถึงภาษีเงินได้เพื่อให้สะท้อนจำนวนที่อาจประเมินได้ในตลาดปัจจุบันซึ่งแปรไปตามเวลาและความเสี่ยงที่มีต่อหนี้สิน ประมวลการหนี้สินส่วนที่เพิ่มขึ้นเนื่องจากเวลาที่ผ่านไปรับรู้เป็นต้นทุนทางการเงิน

4.17 การรับรู้รายได้

กลุ่มบริษัทรับรู้รายได้จากการให้บริการจัดหาบุคลากรที่มีความเชี่ยวชาญเพื่อปฏิบัติงานในอุตสาหกรรมสำรวจและผลิตน้ำมันและก๊าซ ซึ่งถือเป็นภาระที่ต้องปฏิบัติให้เสร็จสิ้นเพียงภาระเดียวตลอดช่วงเวลาหนึ่งตามจำนวนเงินที่เป็นราคาของรายการด้วยระดับความก้าวหน้าของการปฏิบัติตามภาระที่ต้องปฏิบัติให้เสร็จสิ้น ด้วยวิธีปัจจุบันเข้าซึ่งกำหนดขึ้นจากอัตราส่วนของทรัพยากรบุคคลที่ใช้ไปในการปฏิบัติตามภาระที่ต้องปฏิบัติ เปรียบเทียบกับทรัพยากรบุคคลที่คาดว่าจะใช้ทั้งหมดเพื่อปฏิบัติตามภาระที่ต้องปฏิบัติให้เสร็จสิ้น

กลุ่มบริษัทรับรู้รายได้จากการให้บริการงานซ่อมบำรุงเครื่องจักรและอุปกรณ์และผลิตอุปกรณ์ในอุตสาหกรรมสำรวจและผลิตน้ำมันและก๊าซ ซึ่งถือเป็นภาระที่ต้องปฏิบัติให้เสร็จสิ้นเพียงภาระเดียวตลอดช่วงเวลาหนึ่งตามจำนวนเงินที่เป็นราคาของรายการด้วยระดับความก้าวหน้าของการปฏิบัติตามภาระที่ต้องปฏิบัติให้เสร็จสิ้น ด้วยวิธีปัจจุบันเข้า โดยอ้างอิงจากระยะเวลาที่ใช้ในการปฏิบัติงาน

กลุ่มบริษัทรับรู้รายได้จากการผลิตชิ้นส่วนและอะไหล่สำหรับใช้ในอุตสาหกรรมสำรวจและผลิตน้ำมันและก๊าซ ซึ่งถือเป็นภาระที่ปฏิบัติเสร็จสิ้น ณ เวลาใดเวลาหนึ่งตามจำนวนเงินที่เป็นราคาของรายการ เมื่อลูกค้าได้ยอมรับสินค้าที่บริษัทส่งมอบให้แล้ว

กรณีที่กลุ่มบริษัทไม่สามารถวัดผลลัพธ์ของภาระที่ต้องปฏิบัติได้อย่างเหมาะสม แต่กลุ่มบริษัทคาดหมายว่าจะได้รับคืนต้นทุนที่เกิดขึ้นในการปฏิบัติตามภาระที่ต้องปฏิบัติ กลุ่มบริษัทจะรับรู้รายได้เพียงต้นทุนที่เกิดขึ้นจนกว่ากลุ่มบริษัทจะสามารถวัดผลลัพธ์ของภาระที่ต้องปฏิบัติได้อย่างสมเหตุสมผล

กลุ่มบริษัทกำหนดจำนวนเงินที่เป็นราคาของรายการจากจำนวนเงินของสิ่งตอบแทนซึ่งกลุ่มบริษัทคาดว่าจะมีสิทธิได้รับเพื่อเป็นการแลกเปลี่ยนกับการโอนสินค้าหรือบริการตามที่ได้ตกลงกันให้แก่ลูกค้าสำหรับภาระที่ต้องปฏิบัตินั้น ซึ่งประกอบไปด้วยจำนวนเงินของสิ่งตอบแทนที่แน่นอนและประมาณการจำนวนเงินของสิ่งตอบแทนผันแปรด้วยวิธีมูลค่าที่คาดหวัง เฉพาะในกรณีที่มีความเป็นไปได้ค่อนข้างแน่ในระดับสูงมากกว่าจะไม่มีการกลับรายการที่มีนัยสำคัญของจำนวนเงินของรายได้ที่รับรู้สะสมเมื่อความไม่แน่นอนเกี่ยวกับสิ่งตอบแทนผันแปรได้หมดไปในภายหลัง

4.18 ต้นทุนทางการเงิน

ต้นทุนทางการเงิน ประกอบด้วย ดอกเบี้ยจ่ายของเงินกู้ยืม ประมาณการหนี้สินและสิ่งตอบแทนที่คาดว่าจะต้องจ่าย ส่วนที่เพิ่มขึ้นเนื่องจากเวลาที่ผ่านไป

ต้นทุนการกู้ยืมที่ไม่ได้เกี่ยวกับการได้มา การก่อสร้างหรือการผลิตสินทรัพย์ที่เข้าเงื่อนไขรับรู้ในกำไรหรือขาดทุน โดยใช้วิธีอัตราดอกเบี้ยที่แท้จริง

4.19 การแปลงค่าเงินตราต่างประเทศ

บริษัทแปลงค่ารายการที่เป็นเงินตราต่างประเทศที่เกิดขึ้นให้เป็นเงินบาทโดยใช้อัตราแลกเปลี่ยน ณ วันที่เกิดรายการ และแปลงค่าสินทรัพย์และหนี้สินที่เป็นตัวเงินและเป็นเงินตราต่างประเทศ ณ วันสิ้นรอบระยะเวลารายงานให้เป็นเงินบาทโดยใช้อัตราแลกเปลี่ยน ณ วันนั้น กำไรและขาดทุนที่เกิดจากการรับหรือจ่ายชำระที่เป็นเงินตราต่างประเทศและที่เกิดจากการแปลงค่าสินทรัพย์และหนี้สินที่เป็นตัวเงินดังกล่าวได้บันทึกทันทีในกำไรหรือขาดทุน

4.20 ภาษีเงินได้

กลุ่มบริษัทรับรู้ภาษีเงินได้สำหรับปีปัจจุบันที่ยังไม่ได้จ่ายชำระเป็นหนี้สินในงบแสดงฐานะการเงิน และในกรณีที่จำนวนภาษีที่ได้ชำระไปแล้วในปัจจุบันมากกว่าภาษีที่ต้องชำระสำหรับปีนั้น กลุ่มบริษัทจะรับรู้ส่วนที่จ่ายชำระเกินดังกล่าวเป็นสินทรัพย์ในงบแสดงฐานะการเงิน

กลุ่มบริษัทรับรู้หนี้สินภาษีเงินได้รอการตัดบัญชีสำหรับผลแตกต่างชั่วคราวที่ต้องเสียภาษีทุกรายการ ยกเว้นกรณีที่มีหนี้สินภาษีเงินได้รอตัดบัญชีนั้นเกิดจากการรับรู้เมื่อเริ่มแรกซึ่งสินทรัพย์และหนี้สินที่เกิดจากรายการที่ไม่ส่งผลกระทบต่อกำไรทางบัญชีและกำไรทางภาษี ณ วันที่เกิดรายการนั้น และกลุ่มบริษัทรับรู้สินทรัพย์ภาษีเงินได้รอการตัดบัญชีสำหรับผลแตกต่างชั่วคราวที่ใช้หักภาษีทุกรายการ โดยรับรู้เท่ากับจำนวนที่เป็นไปได้ค่อนข้างแน่ว่ากลุ่มบริษัทจะมีกำไรทางภาษีเพียงพอที่จะนำผลแตกต่างชั่วคราวนั้นมาใช้หักภาษีได้ ยกเว้นกรณีที่สินทรัพย์ภาษีเงินได้รอตัดบัญชีนั้นเกิดจากการรับรู้เมื่อเริ่มแรกของสินทรัพย์และหนี้สินที่เกิดจากรายการที่ไม่ส่งผลกระทบต่อกำไรทางบัญชีและกำไรทางภาษี ณ วันที่เกิดรายการนั้น

กลุ่มบริษัทรับรู้หนี้สินภาษีเงินได้รอการตัดบัญชีสำหรับผลแตกต่างชั่วคราวที่ต้องเสียภาษีทุกรายการที่เกี่ยวข้องกับเงินลงทุนในบริษัทย่อยและบริษัทร่วม ยกเว้นกรณีที่กลุ่มบริษัทสามารถควบคุมระยะเวลาในการกลับรายการของผลแตกต่างชั่วคราวและมีความเป็นไปได้ค่อนข้างแน่ว่าจะไม่มีการกลับรายการของผลแตกต่างชั่วคราวในอนาคตอันใกล้ และกลุ่มบริษัทรับรู้สินทรัพย์ภาษีเงินได้รอการตัดบัญชีสำหรับผลแตกต่างชั่วคราวที่ใช้หักภาษีทุกรายการที่เกิดขึ้น

จากเงินลงทุนในบริษัทย่อยและบริษัทร่วม เฉพาะในกรณีที่มีความเป็นไปได้ค่อนข้างแน่ว่าจะมีการกลับรายการของผลแตกต่างชั่วคราวในอนาคตอันใกล้และจะมีกำไรทางภาษีเพียงพอที่จะนำผลแตกต่างชั่วคราวมาใช้ประโยชน์ได้

กลุ่มบริษัทมูลค่าสินทรัพย์และหนี้สินภาษีเงินได้ของปีปัจจุบันโดยใช้อัตราภาษีที่บังคับใช้อยู่ภายในสิ้นรอบระยะเวลารายงาน และมูลค่าสินทรัพย์ภาษีเงินได้รอการตัดบัญชีด้วยอัตราภาษีสำหรับปีที่กลุ่มบริษัทคาดว่าจะได้รับประโยชน์จากสินทรัพย์ภาษีเงินได้รอการตัดบัญชี และมูลค่าหนี้สินภาษีเงินได้รอการตัดบัญชีด้วยอัตราภาษีสำหรับปีที่กลุ่มบริษัทคาดว่าจะจ่ายชำระหนี้สินภาษีเงินได้

กลุ่มบริษัทรับรู้ภาษีเงินได้ของงวดปัจจุบันและภาษีเงินได้รอการตัดบัญชีเป็นรายได้หรือค่าใช้จ่ายและนำไปรวมคำนวณกำไรหรือขาดทุนสุทธิสำหรับปี ยกเว้นภาษีเงินได้ที่เกิดขึ้นจากรายการที่รับรู้ในกำไรเบ็ดเสร็จอื่นหรือรับรู้โดยตรงในส่วนของผู้ถือหุ้น กลุ่มบริษัทจะรับรู้ภาษีเงินได้ดังกล่าวในกำไรขาดทุนเบ็ดเสร็จอื่นหรือรับรู้โดยตรงในส่วนของผู้ถือหุ้น

4.21 ประเมินการทางบัญชีที่สำคัญ ข้อสมมติฐาน และการใช้ดุลยพินิจ

การประมาณการ ข้อสมมติฐาน และการใช้ดุลยพินิจได้มีการประเมินทบทวนอย่างต่อเนื่องและอยู่บนพื้นฐานของประสบการณ์ในอดีตและปัจจัยอื่นๆ ซึ่งรวมถึงการคาดการณ์ถึงเหตุการณ์ในอนาคตที่เชื่อว่ามีเหตุผลในสถานการณ์ขณะนั้น

ค่าเผื่อผลขาดทุนด้านเครดิตที่คาดว่าจะเกิดขึ้นของลูกหนี้

ค่าเผื่อผลขาดทุนด้านเครดิตที่คาดว่าจะเกิดขึ้นของลูกหนี้เกิดจากการปรับมูลค่าของลูกหนี้จากความเสี่ยงด้านเครดิตที่อาจเกิดขึ้น ฝ่ายบริหารได้ใช้ดุลยพินิจในการประมาณการผลขาดทุนที่คาดว่าจะเกิดขึ้น โดยพิจารณาความเสี่ยงในการเรียกชำระและมูลค่าของหลักทรัพย์ที่ใช้ค้ำประกัน อย่างไรก็ตามการใช้ประมาณการและข้อสมมติฐานที่แตกต่างกันอาจมีผลต่อจำนวนค่าเผื่อผลขาดทุนด้านเครดิตที่คาดว่าจะเกิดขึ้น ดังนั้นการปรับปรุงค่าเผื่อผลขาดทุนด้านเครดิตที่คาดว่าจะเกิดขึ้นอาจมีขึ้นได้ในอนาคต

ค่าเผื่อการด้อยค่าของเงินลงทุน

บริษัทและบริษัทย่อยจะตั้งค่าเผื่อการด้อยค่าของเงินลงทุนเมื่อมูลค่ายุติธรรมของเงินลงทุนดังกล่าวได้ลดลงอย่างมีสาระสำคัญและเป็นเวลานานหรือเมื่อมีข้อบ่งชี้ของการด้อยค่า การที่จะสรุปว่าเงินลงทุนดังกล่าวได้ลดลงอย่างมีสาระสำคัญหรือเป็นเวลานานหรือไม่นั้นจำเป็นต้องใช้ดุลยพินิจของฝ่ายบริหาร

อาคาร และอุปกรณ์

ฝ่ายบริหารเป็นผู้ประมาณการอายุการใช้งานและมูลค่าคงเหลือสำหรับอาคารและอุปกรณ์ของกลุ่มบริษัทโดยฝ่ายบริหารจะมีการทบทวนค่าเสื่อมราคาเมื่ออายุการใช้งานและมูลค่าคงเหลือมีความแตกต่างไปจากการประมาณการในงวดก่อน หรือมีการตัดจำหน่ายสินทรัพย์ที่เสื่อมสภาพหรือไม่ได้ใช้งาน โดยการขายหรือเลิกใช้

ค่าความนิยม และสินทรัพย์ไม่มีตัวตน

ในการบันทึกและวัดมูลค่าของค่าความนิยมและสินทรัพย์ไม่มีตัวตน ณ วันที่ได้มา ตลอดจนการทดสอบการด้อยค่าในภายหลัง ฝ่ายบริหารจำเป็นต้องประมาณการกระแสเงินสดที่คาดว่าจะได้รับในอนาคตจากสินทรัพย์หรือหน่วยของสินทรัพย์ที่ก่อให้เกิดเงินสด รวมทั้งการเลือกอัตราคิดลดที่เหมาะสมในการคำนวณมูลค่าปัจจุบันของกระแสเงินสดนั้นๆ

ผลประโยชน์พนักงาน

ภาระหนี้สินตามโครงการผลประโยชน์ประมาณขึ้นตามหลักคณิตศาสตร์ประกันภัย ซึ่งต้องอาศัยข้อสมมติฐานต่างๆ ในการประมาณการนั้น เช่น อัตราคิดลด อัตราการขึ้นเงินเดือนในอนาคต อัตราการเปลี่ยนแปลงในจำนวนพนักงาน และอัตราการมรณะ เป็นต้น ทั้งนี้ จำนวนที่จ่ายจริงอาจแตกต่างจากที่ประมาณการไว้

คดีฟ้องร้อง

บริษัทและบริษัทย่อยมีหนี้สินที่อาจเกิดขึ้นจากการถูกฟ้องร้องเรียกค่าเสียหาย ซึ่งฝ่ายบริหารได้ใช้ดุลยพินิจในการประเมินผลของคดีที่ถูกฟ้องร้องแล้ว และได้บันทึกประมาณการหนี้สินที่อาจเกิดขึ้นดังกล่าว ณ วันสิ้นรอบระยะเวลารายงาน สำหรับในกรณีที่ฝ่ายบริหารเชื่อมั่นว่าจะไม่มีความเสียหายเกิดขึ้นจะยังไม่บันทึกประมาณการหนี้สินดังกล่าว ณ วันสิ้นรอบระยะเวลารายงาน ทั้งนี้ ผลที่เกิดขึ้นจริงอาจแตกต่างจากที่ประมาณการไว้

5. แก้ไขข้อผิดพลาด

ในระหว่างปี 2566 บริษัทได้ปรับปรุงกองทุนส่งเสริมและพัฒนาคุณภาพชีวิตคนพิการที่ยังไม่ได้รับรู้ เนื่องจากบริษัทยังไม่ได้นำส่งกองทุนส่งเสริมและพัฒนาคุณภาพชีวิตคนพิการ ตั้งแต่ปี 2557 ถึงปี 2564 บริษัทได้แก้ไขข้อผิดพลาดโดยปรับปรุงงบการเงินรวมและงบการเงินเฉพาะกิจการสำหรับปีสิ้นสุดวันที่ 31 ธันวาคม 2565 และงบแสดงฐานะการเงินรวมและงบแสดงฐานะการเงินเฉพาะกิจการ ณ วันที่ 31 ธันวาคม 2565 และวันที่ 1 มกราคม 2565 ที่แสดงเป็นข้อมูลเปรียบเทียบเสมือนว่าข้อผิดพลาดได้ถูกแก้ไขในงวดบัญชีที่ข้อผิดพลาดได้เกิดขึ้น

ผลกระทบจากการแก้ไขข้อผิดพลาดต่องบการเงินรวมและงบการเงินเฉพาะกิจการ สรุปได้ดังนี้

	(หน่วย : พันบาท)
	งบการเงินรวม
	<u>และงบการเงินเฉพาะกิจการ</u>
<u>งบแสดงฐานะการเงิน ณ วันที่ 31 ธันวาคม 2565</u>	
เจ้าหนี้การค้าและเจ้าหนี้หมุนเวียนอื่นเพิ่มขึ้น	8,585
ขาดทุนสะสมเพิ่มขึ้น	8,585
<u>งบแสดงฐานะการเงิน ณ วันที่ 1 มกราคม 2565</u>	
เจ้าหนี้การค้าและเจ้าหนี้หมุนเวียนอื่นเพิ่มขึ้น	8,147
ขาดทุนสะสมเพิ่มขึ้น	8,147

(หน่วย : พันบาท)

งบการเงินรวม

และงบการเงินเฉพาะกิจการ

งบกำไรขาดทุนเบ็ดเสร็จสำหรับปีสิ้นสุดวันที่ 31 ธันวาคม 2565	
ค่าใช้จ่ายในการบริหารเพิ่มขึ้น	438
กำไรสำหรับปีลดลง	438
กำไรต่อหุ้นขั้นพื้นฐานลดลง (บาท : หุ้น)	0.00007

6. รายการกับบุคคลหรือกิจการที่เกี่ยวข้องกัน

กิจการที่เกี่ยวข้องกัน หมายถึง กิจการและหรือบุคคลที่มีอำนาจควบคุม หรือถูกควบคุมไม่ว่าจะเป็น โดยทางตรงหรือทางอ้อม ซึ่งกระทำผ่านบริษัทที่ทำหน้าที่ถือหุ้น บริษัทย่อย และกิจการที่เป็นบริษัทย่อยในเครือเดียวกัน นอกจากนี้กิจการที่เกี่ยวข้องกัน ยังรวมรวมถึง บริษัทร่วมและบุคคลที่มีอิทธิพลอย่างเป็นสาระสำคัญกับกิจการไม่ว่าจะเป็น โดยทางตรงหรือทางอ้อม ผู้บริหารสำคัญที่เป็นกรรมการหรือพนักงานของกิจการ รวมตลอดทั้งสมาชิกในครอบครัวที่ใกล้ชิดกับบุคคลดังกล่าว ซึ่งมีอำนาจชักจูงหรืออาจถูกชักจูงให้ปฏิบัติตามบุคคลและกิจการที่เกี่ยวข้องกับบุคคลข้างต้น

ในการพิจารณาความสัมพันธ์ระหว่างบุคคลหรือกิจการที่เกี่ยวข้องกันแต่ละรายการบริษัทคำนึงถึงเนื้อหาของความสัมพันธ์มากกว่ารูปแบบทางกฎหมาย

รายการค้ากับกิจการที่เกี่ยวข้องกันสำหรับปีสิ้นสุดวันที่ 31 ธันวาคม 2566 และ 2565 สรุปได้ดังนี้

6.1 สินทรัพย์และหนี้สินระหว่างกัน

(หน่วย : พันบาท)

	งบการเงินรวม		งบการเงินเฉพาะกิจการ	
	2566	2565	2566	2565
ลูกหนี้อื่น				
บริษัท โอเอซิส ดีเวลลอปเม้นท์ จำกัด	-	-	-	90
บริษัท พีทีเอส. เอนเนอจี แอนด์ มารีน จำกัด	-	-	2,102	2,102
รวม	-	-	2,102	2,192
หัก ค่าเผื่อผลขาดทุนด้านเครดิตที่คาดว่าจะเกิดขึ้น	-	-	(2,102)	(2,102)
สุทธิ	-	-	-	90
คอกเบี้ยค้างรับ				
บริษัท พีทีเอส. เอนเนอจี แอนด์ มารีน จำกัด	-	-	6,084	6,084
หัก ค่าเผื่อผลขาดทุนด้านเครดิตที่คาดว่าจะเกิดขึ้น	-	-	(6,084)	(6,084)
สุทธิ	-	-	-	-

	(หน่วย : พันบาท)			
	งบการเงินรวม		งบการเงินเฉพาะกิจการ	
	2566	2565	2566	2565
ลูกหนี้เงินประกันผลงาน				
บริษัท อีเอ็มซี จำกัด (มหาชน)	60	60	60	60
รวม	<u>60</u>	<u>60</u>	<u>60</u>	<u>60</u>
เงินให้กู้ยืมระยะสั้น				
บริษัท อีเอ็มซี จำกัด (มหาชน)				
ยอดคงเหลือต้นปี	-	-	-	-
ให้กู้เพิ่มในระหว่างปี	76,000	-	76,000	-
รับชำระ ในระหว่างปี	(76,000)	-	(76,000)	-
ยอดคงเหลือปลายปี	<u>-</u>	<u>-</u>	<u>-</u>	<u>-</u>
ค่าเสื่อมขาดทุนด้านเครดิตที่คาดว่าจะเกิดขึ้น				
ยอดคงเหลือต้นปี	-	-	-	-
เพิ่มขึ้น(ลดลง)ในระหว่างปี	-	-	-	-
ยอดคงเหลือปลายปี	<u>-</u>	<u>-</u>	<u>-</u>	<u>-</u>
สุทธิ	<u>-</u>	<u>-</u>	<u>-</u>	<u>-</u>
บริษัท พีอี เอ็นเนอร์จี้ โซลูชั่น จำกัด				
ยอดคงเหลือต้นปี	-	-	32,769	32,769
เพิ่มขึ้น(ลดลง)ในระหว่างปี	-	-	-	-
ยอดคงเหลือปลายปี	<u>-</u>	<u>-</u>	<u>32,769</u>	<u>32,769</u>
ค่าเสื่อมขาดทุนด้านเครดิตที่คาดว่าจะเกิดขึ้น				
ยอดคงเหลือต้นปี	-	-	(32,769)	(32,769)
(เพิ่มขึ้น)ลดลงในระหว่างปี	-	-	-	-
ยอดคงเหลือปลายปี	<u>-</u>	<u>-</u>	<u>(32,769)</u>	<u>(32,769)</u>
สุทธิ	<u>-</u>	<u>-</u>	<u>-</u>	<u>-</u>
Pacific Resources International Limited (BVI)				
ยอดคงเหลือต้นปี	-	-	-	34,169
ตัดบัญชีในระหว่างปี	-	-	-	(34,169)
ยอดคงเหลือปลายปี	<u>-</u>	<u>-</u>	<u>-</u>	<u>-</u>
ค่าเสื่อมขาดทุนด้านเครดิตที่คาดว่าจะเกิดขึ้น				
ยอดคงเหลือต้นปี	-	-	-	(34,169)
ตัดบัญชีในระหว่างปี	-	-	-	34,169
ยอดคงเหลือปลายปี	<u>-</u>	<u>-</u>	<u>-</u>	<u>-</u>
สุทธิ	<u>-</u>	<u>-</u>	<u>-</u>	<u>-</u>

(หน่วย : พันบาท)

	งบการเงินรวม		งบการเงินเฉพาะกิจการ	
	2566	2565	2566	2565
เงินให้กู้ยืมระยะสั้น (ต่อ)				
บริษัท โอเอซิส ดีเวลลอปเม้นท์ จำกัด				
ยอดคงเหลือต้นปี	-	-	15,056	15,056
เพิ่มขึ้น(ลดลง)ในระหว่างปี	-	-	-	-
ยอดคงเหลือปลายปี	-	-	15,056	15,056
ค่าเพื่อผลขาดทุนด้านเครดิตที่คาดว่าจะเกิดขึ้น				
ยอดคงเหลือต้นปี	-	-	(15,056)	(15,056)
(เพิ่มขึ้น)ลดลงในระหว่างปี	-	-	-	-
ยอดคงเหลือปลายปี	-	-	(15,056)	(15,056)
สุทธิ	-	-	-	-
รวม	-	-	-	-
เงินให้กู้ยืมระยะยาว				
บริษัท พีทีเอส. เอนเนอจี แอนด์ มาร์ีน จำกัด				
ยอดคงเหลือต้นปี	-	-	15,400	15,774
ลดลงในระหว่างปี	-	-	-	(374)
ยอดคงเหลือปลายปี	-	-	15,400	15,400
ค่าเพื่อผลขาดทุนด้านเครดิตที่คาดว่าจะเกิดขึ้น				
ยอดคงเหลือต้นปี	-	-	(15,400)	(15,774)
ลดลงในระหว่างปี	-	-	-	374
ยอดคงเหลือปลายปี	-	-	(15,400)	(15,400)
สุทธิ	-	-	-	-
รวม	-	-	-	-

ณ วันที่ 31 ธันวาคม 2566 เงินให้กู้ยืมระยะสั้นแก่กิจการที่เกี่ยวข้องกันเป็นเงินให้กู้ยืมที่ไม่มีหลักประกัน ไม่มีสัญญา
ระหว่างกัน และไม่มีกรคิดดอกเบี้ยระหว่างกัน (31 ธันวาคม 2565: ไม่มีกรคิดดอกเบี้ยระหว่างกัน)

ณ วันที่ 31 ธันวาคม 2566 เงินให้กู้ยืมระยะยาวแก่กิจการที่เกี่ยวข้องกันเป็นเงินให้กู้ยืมที่ไม่มีหลักประกันในรูปสัญญา
เงินกู้อายุ 18 เดือน นับจากวันที่ในสัญญา คิดดอกเบี้ยในอัตราร้อยละ 8.00 ต่อปี (31 ธันวาคม 2565 : 8.00 ต่อปี) บริษัท
หยุดรับรู้อายุได้ดอกเบี้ยแล้ว

ในระหว่างปี 2566 บริษัทมีเงินให้กู้ยืมระยะสั้นแก่ บริษัท อีเอ็มซี จำกัด (มหาชน) เป็นเงินให้กู้ยืมที่ไม่มีหลักประกัน
ในรูปสัญญาเงินกู้อายุ 1 - 3 เดือน นับจากวันที่ในสัญญา คิดดอกเบี้ยในอัตราร้อยละ 6.50 ต่อปี ณ วันที่ 31 ธันวาคม
2566 บริษัทได้รับชำระคืนเงินต้นและดอกเบี้ยครบถ้วนแล้ว

	(หน่วย : พันบาท)			
	งบการเงินรวม		งบการเงินเฉพาะกิจการ	
	2566	2565	2566	2565
เจ้าหนี้การค้า				
บริษัท พีเออี เอนเนอร์ยี โซลูชั่น จำกัด	-	-	135	135
บริษัท โอเอซิส ดีเวลลอปเม้นท์ จำกัด	-	-	374	374
รวม	<u>-</u>	<u>-</u>	<u>509</u>	<u>509</u>
เงินท่ร่รรับ				
บริษัท วาร์บานชั่นแนล คอนแทรคตติ้ง จำกัด	8,636	8,636	-	-
เงินกู้ยืมระยะสั้น				
ผู้ถือหุ้นรายใหญ่ของบริษัท				
ยอดคงเหลือต้นปี	-	-	-	-
เพิ่มขึ้นในระหว่างปี	15,000	-	15,000	-
จ่ายชำระในระหว่างปี	-	-	-	-
ยอดคงเหลือปลายปี	<u>15,000</u>	<u>-</u>	<u>-</u>	<u>-</u>
อดีตผู้ถือหุ้นของบริษัท				
ยอดคงเหลือต้นปี	-	2,625	-	2,625
จ่ายชำระในระหว่างปี	-	(749)	-	(749)
ลดลงจากการปรับลดหนี้	-	(1,876)	-	(1,876)
ยอดคงเหลือปลายปี	<u>-</u>	<u>-</u>	<u>-</u>	<u>-</u>
รวม	<u>15,000</u>	<u>-</u>	<u>15,000</u>	<u>-</u>
หนี้สินตามสัญญาประนีประนอมยอมความ				
บริษัท แคปปิตอล เอ็นจิเนียริง เน็ตเวิร์ค จำกัด (มหาชน)				
ยอดคงเหลือต้นปี	6,800	6,800	-	-
จ่ายชำระในระหว่างปี	-	-	-	-
ยอดคงเหลือปลายปี	<u>6,800</u>	<u>6,800</u>	<u>-</u>	<u>-</u>

เมื่อวันที่ 5 ตุลาคม 2563 บริษัท พีทีเอส. เอนเนอร์ยี แอนด์ มาร์วีน จำกัด (บริษัทย่อย) ได้ตกลงทำสัญญาประนีประนอมยอมความต่อหน้าศาลกับบริษัท แคปปิตอล เอ็นจิเนียริง เน็ตเวิร์ค จำกัด (มหาชน) จำนวน 6.80 ล้านบาทในงบการเงินรวม โดยยอมชำระเงินรวมจำนวน จำนวน 10.80 ล้านบาท และไม่มีกรคิดดอกเบี้ย โดยบริษัทย่อยได้ชำระงวดแรก จำนวน 4.00 ล้านบาทในเดือนตุลาคม 2563 และกำหนดชำระส่วนที่เหลือภายในวันที่ 5 ตุลาคม 2566 ณ วันที่ 31 ธันวาคม 2566 บริษัทย่อยผิदनัดชำระหนี้สัญญาประนีประนอมยอมความข้างต้น เป็นเหตุให้บริษัทย่อยอาจถูกบังคับคดีกับสินทรัพย์ของบริษัทย่อย

ในระหว่างปี 2566 บริษัทได้ทำสัญญากู้ยืมเงินจากผู้ถือหุ้นรายใหญ่ของบริษัท จำนวนเงิน 15 ล้านบาท ครบกำหนดชำระวันที่ 12 มิถุนายน 2567 คิดดอกเบี้ยในอัตราร้อยละ 8.00 ต่อปี มีหลักประกันจำนอง เป็นอสังหาริมทรัพย์เพื่อการลงทุน เครื่องจักรและ ยานพาหนะ รวมวงเงินจำนอง 38.07 ล้านบาท

6.2 รายได้และค่าใช้จ่ายระหว่างกัน

	(หน่วย : พันบาท)			
	งบการเงินรวม		งบการเงินเฉพาะกิจการ	
	<u>2566</u>	<u>2565</u>	<u>2566</u>	<u>2565</u>
ดอกเบี้ยรับ				
บริษัท อีเอ็มซี จำกัด (มหาชน)	1,302	-	1,302	-
ต้นทุนบริการ				
บริษัท พีอี เอ็นเนอร์ยี่ โซลูชั่น จำกัด	-	-	191	205
ค่าที่ปรึกษา				
กรรมการบริษัท	500	-	500	-
ค่านายหน้า				
ผู้บริหารสำคัญ	4,800	-	4,800	-
ดอกเบี้ยจ่าย				
ผู้ถือหุ้นรายใหญ่	62	-	62	-

คณะกรรมการบริษัทมีมติการอนุมัติจ่ายค่านายหน้าจากการขายที่ดินพร้อมสิ่งปลูกสร้างให้แก่ผู้บริหารคนสำคัญ จำนวน 4.80 ล้านบาท ในงบการเงินรวมและงบการเงินเฉพาะกิจการ

6.3 ค่าตอบแทนผู้บริหาร

	(หน่วย : พันบาท)			
	งบการเงินรวม		งบการเงินเฉพาะกิจการ	
	<u>2566</u>	<u>2565</u>	<u>2566</u>	<u>2565</u>
ผลประโยชน์ระยะสั้น	8,218	9,255	8,218	9,255
ผลประโยชน์หลังออกจากงาน	884	111	884	111
รวม	<u>9,102</u>	<u>9,366</u>	<u>9,102</u>	<u>9,366</u>

6.4 นโยบายการกำหนดราคา

<u>รายการ</u>	<u>นโยบายการกำหนดราคา</u>
ดอกเบี้ยรับ	ร้อยละ 6.50 ต่อปี
ต้นทุนบริการ	ตามราคาที่เกิดกลรวมกัน
ค่านายหน้า	ร้อยละ 3 ของราคาขายทรัพย์สิน
ค่าที่ปรึกษา	50,000 บาทต่อเดือน
ดอกเบี้ยจ่าย	ร้อยละ 8.00 ต่อปี

6.5 ลักษณะความสัมพันธ์

<u>ชื่อ</u>	<u>ลักษณะความสัมพันธ์</u>
<u>บริษัทย่อย</u>	
Pacific Resources International Limited (BVI)	ถือหุ้นทางตรง
บริษัท พีเออี เอนเนอร์ยี โซลูชั่น จำกัด	ถือหุ้นทางตรง
บริษัท โอเอซิส ดีเวลลอปเม้นท์ จำกัด	ถือหุ้นทางตรง
บริษัท พีทีเอส. เอนเนอจี แอนด์ มารีน จำกัด	ถือหุ้นทางตรง
<u>บุคคลหรือบริษัทที่เกี่ยวข้องกัน</u>	
บริษัท แคปปีทอล เอ็นจิเนียริง เน็ตเวิร์ค จำกัด (มหาชน)	มีผู้ถือหุ้นร่วมกัน
บริษัท อีเอ็มซี จำกัด (มหาชน)	มีผู้ถือหุ้นร่วมกัน
บุคคลที่เกี่ยวข้องกัน	ผู้ถือหุ้นรายใหญ่
ผู้บริหารสำคัญ	บุคคลที่มีอำนาจและความรับผิดชอบในการวางแผนสั่งการและควบคุมกิจการต่าง ๆ ของกิจการไม่ว่าทางตรงหรือทางอ้อมทั้งนี้รวมถึงกรรมการของบริษัท(ไม่ว่าจะทำหน้าที่ในระดับบริหารหรือไม่)

6.6 ภาระผูกพันต่อกิจการที่เกี่ยวข้องกัน

ณ วันที่ 31 ธันวาคม 2566 บริษัทมีภาระผูกพันตามสัญญาบริการที่ปรึกษาด้านกฎหมายกับกรรมการของบริษัท เป็นระยะเวลา 1 ปี สิ้นสุดวันที่ 31 สิงหาคม 2567 บริษัทต้องจ่ายค่าตอบแทนในอัตราเดือนละ 50,000.00 บาท

7. ลูกหนี้การค้าและลูกหนี้หมุนเวียนอื่น

ประกอบด้วย

	(หน่วย : พันบาท)			
	งบการเงินรวม		งบการเงินเฉพาะกิจการ	
	<u>2566</u>	<u>2565</u>	<u>2566</u>	<u>2565</u>
ลูกหนี้การค้า	62,379	64,292	44,656	46,569
<u>หัก</u> ค่าเผื่อผลขาดทุนด้านเครดิตที่คาดว่าจะเกิดขึ้น	(20,702)	(45,547)	(2,979)	(27,824)
สุทธิ	<u>41,677</u>	<u>18,745</u>	<u>41,677</u>	<u>18,745</u>
ลูกหนี้หมุนเวียนอื่น				
ลูกหนี้อื่น				
- กิจการที่เกี่ยวข้องกัน	-	-	2,102	2,192
- กิจการที่ไม่เกี่ยวข้องกัน	6,146	4,450	5,941	4,245
ดอกเบี้ยค้างรับกิจการที่เกี่ยวข้องกัน	-	-	6,084	6,084
ค่าใช้จ่ายล่วงหน้า	1,715	12,015	1,691	12,003
เงินทอนจ่าย	451	5,050	444	5,042
เงินประกันผลงานค้างรับ	60	18,627	60	18,627
เงินมัดจำ	147	17,903	-	17,756
รวม	<u>8,519</u>	<u>58,045</u>	<u>16,322</u>	<u>65,949</u>
<u>หัก</u> ค่าเผื่อผลขาดทุนด้านเครดิตที่คาดว่าจะเกิดขึ้น	(218)	(54,682)	(8,186)	(62,651)
สุทธิ	<u>8,301</u>	<u>3,363</u>	<u>8,136</u>	<u>3,298</u>
รวมลูกหนี้การค้าและลูกหนี้หมุนเวียนอื่น	<u>49,978</u>	<u>22,108</u>	<u>49,813</u>	<u>22,043</u>

ณ วันที่ 31 ธันวาคม 2566 และ 2565 บริษัทมีลูกหนี้การค้าแยกตามอายุหนี้ที่ค้างชำระได้ดังนี้

	(หน่วย : พันบาท)			
	งบการเงินรวม		งบการเงินเฉพาะกิจการ	
	2566	2565	2566	2565
ลูกหนี้การค้า				
ยังไม่ถึงกำหนดชำระ	21,561	17,323	21,561	17,322
เกินกำหนดชำระ 1 ถึง 3 เดือน	20,000	1,422	20,000	1,422
เกินกำหนดชำระ 3 ถึง 6 เดือน	116	-	116	-
เกินกำหนดชำระ 6 ถึง 12 เดือน	-	-	-	-
เกินกำหนดชำระมากกว่า 12 เดือนขึ้นไป	20,702	45,547	2,979	27,825
รวม	62,379	64,292	44,656	46,569
หัก ค่าเผื่อผลขาดทุนด้านเครดิตที่คาดว่าจะเกิดขึ้น	(20,702)	(45,547)	(2,979)	(27,824)
สุทธิ	41,677	18,745	41,677	18,745

รายการเคลื่อนไหวของค่าเผื่อผลขาดทุนด้านเครดิตที่คาดว่าจะเกิดขึ้น - ลูกหนี้การค้าสำหรับปีสิ้นสุดวันที่ 31 ธันวาคม 2566 และ 2565 มีดังนี้

	(หน่วย : พันบาท)			
	งบการเงินรวม		งบการเงินเฉพาะกิจการ	
	2566	2565	2566	2565
ยอดคงเหลือต้นปี	45,547	78,022	27,824	60,300
กลับรายการในระหว่างปี	(1,386)	(7,539)	(1,386)	(7,538)
ตัดบัญชี	(23,459)	(24,937)	(23,459)	(24,937)
ยอดคงเหลือปลายปี	20,702	45,547	2,979	27,824

รายการเคลื่อนไหวของค่าเผื่อผลขาดทุนด้านเครดิตที่คาดว่าจะเกิดขึ้น - ลูกหนี้หมุนเวียนอื่นสำหรับปีสิ้นสุดวันที่ 31 ธันวาคม 2566 และ 2565 มีดังนี้

	(หน่วย : พันบาท)			
	งบการเงินรวม		งบการเงินเฉพาะกิจการ	
	2566	2565	2566	2565
ยอดคงเหลือต้นปี	54,682	54,682	62,651	73,450
ตั้งเพิ่มในระหว่างปี	-	-	-	-
ตัดบัญชีในระหว่างปี	(54,464)	-	(54,465)	(10,798)
ยอดคงเหลือปลายปี	218	54,682	8,186	62,651

8. สินค้ำคงเหลือ

ประกอบด้วย

	(หน่วย : พันบาท)	
	งบการเงินรวมและ งบการเงินเฉพาะกิจการ	
	<u>2566</u>	<u>2565</u>
วัสดุสิ้นเปลือง	3,119	5,008
งานระหว่างทำ	1,313	-
อุปกรณ์มือสอง	502	-
หัก ค่าเพื่อการลดมูลค่าสินค้ำคงเหลือ	(517)	(2,608)
สุทธิ	<u>4,417</u>	<u>2,400</u>

รายการเคลื่อนไหวของค่าเพื่อการลดมูลค่าสินค้ำสำหรับปีสิ้นสุดวันที่ 31 ธันวาคม 2566 และ 2565 มีดังนี้

	(หน่วย : พันบาท)	
	งบการเงินรวมและ งบการเงินเฉพาะกิจการ	
	<u>2566</u>	<u>2565</u>
ยอดคงเหลือต้นปี	2,608	4,816
การปรับลดมูลค่าเป็นมูลค่าสุทธิที่คาดว่าจะได้รับ	-	-
กลับรายการการปรับลดมูลค่า	(2,091)	(2,208)
ยอดคงเหลือต้นปี	<u>517</u>	<u>2,608</u>

สำหรับปีสิ้นสุดวันที่ 31 ธันวาคม 2566 ต้นทุนของสินค้ำคงเหลือที่บันทึกเป็นค่าใช้จ่ายมีจำนวน 14.90 ล้านบาท ในงบการเงินรวมและงบการเงินเฉพาะกิจการ (สำหรับปีสิ้นสุดวันที่ 31 ธันวาคม 2565: จำนวน 14.53 ล้านบาท ในงบการเงินรวมและงบการเงินเฉพาะกิจการ)

9. สินทรัพย์ทางการเงินไม่หมุนเวียนอื่น

ประกอบด้วย

	(หน่วย : พันบาท)	
	งบการเงินรวม	
	<u>2566</u>	<u>2565</u>
สินทรัพย์ทางการเงินวัดมูลค่าด้วยมูลค่ายุติธรรมผ่านกำไรหรือขาดทุน		
เงินลงทุนในตราสารทุน (ไม่จดทะเบียน)	8,491	8,650
รวม	<u>8,491</u>	<u>8,650</u>

ณ วันที่ 31 ธันวาคม 2566 และ 2565 บริษัทย่อยแห่งหนึ่งมีเงินลงทุนในตราสารทุน (ไม่จดทะเบียน) ดังนี้

ชื่อบริษัท	ประเภทกิจการ	ทุนชำระแล้ว		สัดส่วนเงินลงทุน (%)		งบการเงินรวม	
		2566	2565	2566	2565	วิธีราคาทุน	
		2566	2565	2566	2565	2566	2565
บริษัท ซุปเปอร์ วอเตอร์ พีทีเอส จำกัด	ผลิตน้ำประปา	88,000	88,000	10.00	10.00	8,800	8,800
หัก ค่าเผื่อการด้อยค่า						(309)	(150)
รวม						8,491	8,650

รายการเคลื่อนไหวของเงินลงทุนในตราสารทุน (ไม่จดทะเบียน) สำหรับปีสิ้นสุดวันที่ 31 ธันวาคม 2566 และ 2565 มีดังนี้

	งบการเงินรวม	
	2566	2565
ราคาตามบัญชีต้นปี	8,650	8,650
หัก ค่าเผื่อการด้อยค่าที่รับรู้ในระหว่างปี	159	-
ราคาตามบัญชีปลายปี	8,491	8,650

10. เงินฝากธนาคารที่มีข้อจำกัดในการใช้

ณ วันที่ 31 ธันวาคม 2566 และ 2565 กลุ่มบริษัทได้นำเงินฝากธนาคารประเภทออมทรัพย์ ไปเป็นหลักทรัพย์ค้ำประกันการออกหนังสือค้ำประกันของสถาบันการเงิน

11. เงินลงทุนในบริษัทย่อย

ณ วันที่ 31 ธันวาคม 2566 และ 2565 ส่วนประกอบของกลุ่มบริษัทในงบการเงินรวม และมูลค่าตามบัญชีของเงินลงทุนในบริษัทย่อยในงบการเงินเฉพาะกิจการสามารถสรุปได้ดังนี้

ชื่อบริษัท	ทุนชำระแล้ว (ล้านบาท)		สัดส่วนเงินลงทุน (ร้อยละ)		วิธีราคาทุน (พันบาท)		เงินปันผล (พันบาท)	
	2566	2565	2566	2565	2566	2565	2566	2565
บริษัทย่อยที่ไม่มีส่วนได้เสียที่ไม่มีอำนาจควบคุม								
บริษัท พีอี เอนเนอร์ยี โซลูชั่น จำกัด	5.00	5.00	100.00	100.00	4,999	4,999	-	-
Pacific Resources International Limited (BVI)	86.68	86.68	100.00	100.00	86,681	86,681	-	-
บริษัทย่อยที่มีส่วนได้เสียที่ไม่มีอำนาจควบคุมที่มีสาระสำคัญ								
บริษัท พีทีเอส. เอนเนอยี แอนด์ มารีน จำกัด	150.00	150.00	67.77	67.77	82,137	82,137	-	-
บริษัทย่อยที่มีส่วนได้เสียที่ไม่มีอำนาจควบคุมที่ไม่สาระสำคัญ								
บริษัท โอเอซิส ดีเวลลอปเม้นท์ จำกัด	1.00	1.00	54.94	54.94	549	549	-	-
รวม					174,366	174,366		
หัก ค่าเผื่อการค้อยค่า					(174,366)	(174,366)		
สุทธิ					-	-		

ข้อมูลทางการเงินก่อนตัดรายการระหว่างกันของบริษัทย่อยที่มีส่วนได้เสียที่ไม่มีอำนาจควบคุมที่มีสาระสำคัญ สามารถสรุปได้ดังนี้

	(หน่วย : พันบาท)	
	บริษัท พีทีเอส. เอนเนอจี้	
	แอนด์ มารีน จำกัด	
	<u>2566</u>	<u>2565</u>
สินทรัพย์หมุนเวียน	788	800
สินทรัพย์ไม่หมุนเวียน	12,328	12,669
หนี้สินหมุนเวียน	(89,304)	(85,530)
หนี้สินไม่หมุนเวียน	(15,400)	(15,400)
ส่วนที่เป็นของบริษัท	(62,069)	(59,272)
ส่วนได้เสียที่ไม่มีอำนาจควบคุม	(29,519)	(28,189)
รายได้	-	-
กำไร(ขาดทุน)จากการดำเนินงานต่อเนื่อง	(4,126)	(2,733)
กำไร(ขาดทุน)เบ็ดเสร็จอื่น	-	-
กำไร(ขาดทุน)เบ็ดเสร็จรวม	(4,126)	(2,733)
กำไรขาดทุนเบ็ดเสร็จส่วนที่เป็นของส่วนได้เสียที่ไม่มีอำนาจควบคุม	(1,330)	(881)
เงินปันผลจ่ายให้กับส่วนได้เสียที่ไม่มีอำนาจควบคุม	-	-

12. อสังหาริมทรัพย์เพื่อการลงทุน

ประกอบด้วย

(หน่วย : พันบาท)

	งบการเงินรวม		
	ที่ดิน	อาคาร	รวม
ราคาทุน :			
ณ วันที่ 1 มกราคม 2565	43,710	96,871	140,581
โอนเข้า	-	-	-
ณ วันที่ 31 ธันวาคม 2565	43,710	96,871	140,581
โอนออก	(3)	-	(3)
จำหน่าย	(260)	(409)	(669)
ณ วันที่ 31 ธันวาคม 2566	43,447	96,462	139,909
ค่าเสื่อมราคาสะสม :			
ณ วันที่ 1 มกราคม 2565	-	(34,807)	(34,807)
ค่าเสื่อมราคาสำหรับปี	-	(1,651)	(1,651)
ณ วันที่ 31 ธันวาคม 2565	-	(36,458)	(36,458)
ค่าเสื่อมราคาสำหรับปี	-	(1,651)	(1,651)
จำหน่าย	-	409	409
ณ วันที่ 31 ธันวาคม 2566	-	(37,701)	(37,701)
ค่าเผื่อด้อยค่า :			
ณ วันที่ 1 มกราคม 2565	(290)	(39,567)	(39,857)
โอนเข้า	-	-	-
ณ วันที่ 31 ธันวาคม 2565	(290)	(39,567)	(39,857)
โอนเข้า	-	-	-
ณ วันที่ 31 ธันวาคม 2566	(290)	(39,567)	(39,857)
มูลค่าสุทธิตามบัญชี :			
ณ วันที่ 31 ธันวาคม 2565	43,420	20,846	64,266
ณ วันที่ 31 ธันวาคม 2566	43,157	19,194	62,351

(หน่วย : พันบาท)

	งบการเงินเฉพาะกิจการ		
	ที่ดิน	อาคาร	รวม
ราคาทุน :			
ณ วันที่ 1 มกราคม 2565	40,686	83,397	124,083
โอนเข้า	-	-	-
ณ วันที่ 31 ธันวาคม 2565	40,686	83,397	124,083
โอนออก	(3)	-	(3)
จำหน่าย	(260)	(409)	(669)
ณ วันที่ 31 ธันวาคม 2566	40,423	82,988	123,411
ค่าเสื่อมราคาสะสม :			
ณ วันที่ 1 มกราคม 2565	-	(21,333)	(21,333)
ค่าเสื่อมราคาสำหรับปี	-	(1,651)	(1,651)
ณ วันที่ 31 ธันวาคม 2565	-	(22,984)	(22,984)
ค่าเสื่อมราคาสำหรับปี	-	(1,652)	(1,652)
จำหน่าย	-	409	409
ณ วันที่ 31 ธันวาคม 2566	-	(24,227)	(24,227)
ค่าเผื่อค้อยค่า :			
ณ วันที่ 1 มกราคม 2565	(290)	(39,567)	(39,857)
โอนเข้า	-	-	-
ณ วันที่ 31 ธันวาคม 2565	(290)	(39,567)	(39,857)
โอนเข้า	-	-	-
ณ วันที่ 31 ธันวาคม 2566	(290)	(39,567)	(39,857)
มูลค่าสุทธิตามบัญชี :			
ณ วันที่ 31 ธันวาคม 2565	40,396	20,846	61,242
ณ วันที่ 31 ธันวาคม 2566	40,133	19,194	59,327

จำนวนเงินที่เกี่ยวข้องกับอสังหาริมทรัพย์เพื่อการลงทุนที่ได้รับรู้ในกำไรหรือขาดทุน สำหรับปีสิ้นสุดวันที่ 31 ธันวาคม 2566 และ 2565 มีดังต่อไปนี้

	(หน่วย : พันบาท)	
	งบการเงินรวมและ	
	งบการเงินเฉพาะกิจการ	
	<u>2566</u>	<u>2565</u>
รายได้ค่าเช่า	1,704	1,560
ค่าใช้จ่ายในการดำเนินงานทางตรง		
- ที่มีรายได้ค่าเช่า	38	43
- ที่ไม่มีรายได้ค่าเช่า	154	461

ณ วันที่ 31 ธันวาคม 2566 กลุ่มบริษัทได้จัดจ้างที่คินพร้อมสิ่งปลูกสร้างมูลค่าตามบัญชีจำนวน 38.13 ล้านบาท (2565: 38.13 ล้านบาท) ในงบการเงินรวม และจำนวน 35.11 ล้านบาท (2565: 35.11 ล้านบาท) ในงบการเงินเฉพาะกิจการ เพื่อเป็นหลักประกันสินเชื่อที่ได้รับจากจากสถาบันการเงินแห่งหนึ่ง ตามที่กล่าวไว้ในหมายเหตุประกอบงบการเงินข้อ 17

ณ วันที่ 31 ธันวาคม 2566 กลุ่มบริษัทได้จัดจ้างที่คินพร้อมสิ่งปลูกสร้างมูลค่าตามบัญชีจำนวน 24.22 ล้านบาท ในงบการเงินรวม และในงบการเงินเฉพาะกิจการ เพื่อเป็นหลักประกันสินเชื่อที่ได้รับจากผู้ถือหุ้นรายใหญ่ ตามที่กล่าวไว้ในหมายเหตุประกอบงบการเงินข้อ 6

ณ วันที่ 31 ธันวาคม 2566 มูลค่ายุติธรรมของอสังหาริมทรัพย์เพื่อการลงทุน จำนวน 122.37 ล้านบาท (2565: 122.37 ล้านบาท) ในงบการเงินรวม และจำนวน 122.37 ล้านบาท (2565: 111.80 ล้านบาท) ในงบการเงินเฉพาะกิจการ ซึ่งได้มีการประเมินมูลค่ายุติธรรมโดยผู้ประเมินราคาอิสระ โดยใช้วิธีเปรียบเทียบข้อมูลราคาตลาดสำหรับที่ดินและใช้วิธีต้นทุนในการประเมินมูลค่ายุติธรรมของอาคารและส่วนปรับปรุงอาคาร

การวัดมูลค่ายุติธรรมของอสังหาริมทรัพย์เพื่อการลงทุนถูกจัดลำดับชั้นการวัดมูลค่ายุติธรรมอยู่ในระดับที่ 3 จากเกณฑ์ข้อมูลที่นำมาใช้

ณ วันที่ 31 ธันวาคม 2566 และ 2565 จำนวนเงินที่จะได้รับในอนาคตตามระยะเวลาครบกำหนดชำระของสัญญาให้เช่าดำเนินงาน โดยไม่คิดลด ดังนี้

	(หน่วย : พันบาท)	
	งบการเงินรวมและงบการเงินเฉพาะกิจการ	
	<u>2566</u>	<u>2565</u>
ปีที่ 1	1,444	1,452
ปีที่ 2	12	144
ปีที่ 3	-	12
รวม	<u>1,456</u>	<u>1,608</u>

13. ที่ดิน อาคารและอุปกรณ์

ประกอบด้วย

(หน่วย : พันบาท)

	งบการเงินรวม						รวม
	ที่ดินและส่วน ปรับปรุงที่ดิน	อาคารและ ส่วนปรับปรุง	เครื่องมือและ อุปกรณ์	เครื่องใช้สำนักงาน และตกแต่ง	ยานพาหนะ	งานระหว่าง ก่อสร้าง	
ราคาทุน :							
ณ วันที่ 1 มกราคม 2566	204,495	170,194	121,399	46,151	8,932	-	551,171
ซื้อเพิ่ม	-	-	334	1,535	-	7,700	9,569
โอนเข้า/โอนออก	3	7,700	-	-	-	(7,700)	3
จำหน่าย/ตัดจำหน่าย	(203,098)	(121,036)	(18,815)	(14,273)	(813)	-	(358,035)
ณ วันที่ 31 ธันวาคม 2566	1,400	56,858	102,918	33,413	8,119	-	202,708
ค่าเสื่อมราคาสะสม :							
ณ วันที่ 1 มกราคม 2566	(36,670)	(133,042)	(112,146)	(39,480)	(8,932)	-	(330,270)
ค่าเสื่อมราคาสำหรับปี	-	(1,747)	(3,608)	(2,441)	-	-	(7,796)
โอนเข้า/โอนออก	-	-	-	-	-	-	-
จำหน่าย/ตัดจำหน่าย	36,670	103,158	17,656	13,791	813	-	172,088
ณ วันที่ 31 ธันวาคม 2566	-	(31,631)	(98,098)	(28,130)	(8,119)	-	(165,978)

(หน่วย : พันบาท)

	งบการเงินรวม						รวม
	ที่ดินและส่วน ปรับปรุงที่ดิน	อาคารและ ส่วนปรับปรุง	เครื่องมือและ อุปกรณ์	เครื่องใช้สำนักงาน และตกแต่ง	ยานพาหนะ	งานระหว่าง ก่อสร้าง	
ค่าเผื่อค้อยค่า :							
ณ วันที่ 1 มกราคม 2566	(46,669)	(21,693)	(2,036)	(36)	-	-	(70,434)
โอนเข้า/โอนออก	-	-	-	-	-	-	-
จำหน่าย/ตัดจำหน่าย	46,669	-	-	-	-	-	46,669
ณ วันที่ 31 ธันวาคม 2566	-	(21,693)	(2,036)	(36)	-	-	(23,765)
มูลค่าสุทธิตามบัญชี :							
ณ วันที่ 31 ธันวาคม 2566	1,400	3,534	2,784	5,247	-	-	12,965
ค่าเสื่อมราคาที่อยู่ภายในงบกำไรขาดทุนเบ็ดเสร็จสำหรับปีสิ้นสุดวันที่ 31 ธันวาคม 2566							7,796

(หน่วย : ล้านบาท)

	งบการเงินรวม						รวม
	ที่ดินและส่วน ปรับปรุงที่ดิน	อาคารและ ส่วนปรับปรุง	เครื่องมือและ อุปกรณ์	เครื่องใช้สำนักงาน และตกแต่ง	ยานพาหนะ	งานระหว่าง ก่อสร้าง	
ราคาทุน :							
ณ วันที่ 1 มกราคม 2565	204,495	168,888	134,595	53,280	10,002	-	571,260
ซื้อเพิ่ม	-	-	1,077	3,799	-	1,306	6,182
โอนเข้า/โอนออก	-	1,306	-	-	-	(1,306)	-
จำหน่าย/ตัดจำหน่าย	-	-	(14,273)	(10,928)	(1,070)	-	(26,271)
ณ วันที่ 31 ธันวาคม 2565	204,495	170,194	121,399	46,151	8,932	-	551,171
ค่าเสื่อมราคาสะสม :							
ณ วันที่ 1 มกราคม 2565	(36,670)	(130,855)	(121,943)	(48,235)	(10,002)	-	(347,705)
ค่าเสื่อมราคาสำหรับปี	-	(2,187)	(4,476)	(2,173)	-	-	(8,836)
โอนเข้า/โอนออก	-	-	-	-	-	-	-
จำหน่าย/ตัดจำหน่าย	-	-	14,273	10,928	1,070	-	26,271
ณ วันที่ 31 ธันวาคม 2565	(36,670)	(133,042)	(112,146)	(39,480)	(8,932)	-	(330,270)

(หน่วย : พันบาท)

	งบการเงินรวม						รวม
	ที่ดินและส่วน ปรับปรุงที่ดิน	อาคารและ ส่วนปรับปรุง	เครื่องมือและ อุปกรณ์	เครื่องใช้สำนักงาน และตกแต่ง	ยานพาหนะ	งานระหว่าง ก่อสร้าง	
ค่าเผื่อด้อยค่า :							
ณ วันที่ 1 มกราคม 2565	(46,669)	(21,693)	(2,036)	(36)	-	-	(70,434)
โอนเข้า/โอนออก	-	-	-	-	-	-	-
จำหน่าย/ตัดจำหน่าย	-	-	-	-	-	-	-
ณ วันที่ 31 ธันวาคม 2565	(46,669)	(21,693)	(2,036)	(36)	-	-	(70,434)
มูลค่าสุทธิตามบัญชี :							
ณ วันที่ 31 ธันวาคม 2565	121,156	15,459	7,217	6,635	-	-	150,467
ค่าเสื่อมราคาที่อยู่ไนงบกำไรขาดทุนเบ็ดเสร็จสำหรับปีสิ้นสุดวันที่ 31 ธันวาคม 2565							8,836

(หน่วย : พันบาท)

	งบการเงินเฉพาะกิจการ						รวม
	ที่ดินและส่วน ปรับปรุงที่ดิน	อาคารและ ส่วนปรับปรุง	เครื่องมือและ อุปกรณ์	เครื่องใช้สำนักงาน และตกแต่ง	ยานพาหนะ	งานระหว่าง ก่อสร้าง	
ราคาทุน :							
ณ วันที่ 1 มกราคม 2566	203,094	137,458	75,864	44,144	9,582	-	470,142
ซื้อเพิ่ม	-	-	334	1,535	-	7,700	9,569
โอนเข้า/โอนออก	3	7,700	-	-	-	(7,700)	3
จำหน่าย/ตัดจำหน่าย	(203,097)	(121,036)	(18,814)	(13,783)	(813)	-	(357,543)
ณ วันที่ 31 ธันวาคม 2566	-	24,122	57,384	31,896	8,769	-	122,171
ค่าเสื่อมราคาสะสม :							
ณ วันที่ 1 มกราคม 2566	(36,669)	(124,606)	(68,647)	(37,518)	(9,582)	-	(277,022)
ค่าเสื่อมราคาสำหรับปี	-	(1,573)	(3,608)	(2,434)	-	-	(7,615)
จำหน่าย/ตัดจำหน่าย	36,669	103,158	17,655	13,300	813	-	171,595
ณ วันที่ 31 ธันวาคม 2566	-	(23,021)	(54,600)	(26,652)	(8,769)	-	(113,042)
ค่าเผื่อด้อยค่า :							
ณ วันที่ 1 มกราคม 2566	(46,669)	-	-	-	-	-	(46,669)
จำหน่าย/ตัดจำหน่าย	46,669	-	-	-	-	-	46,669
ณ วันที่ 31 ธันวาคม 2566	-	-	-	-	-	-	-
มูลค่าสุทธิตามบัญชี :							
ณ วันที่ 31 ธันวาคม 2566	-	1,101	2,784	5,244	-	-	9,129
ค่าเสื่อมราคาที่อยู่ใงบกำไรขาดทุนเบ็ดเสร็จสำหรับปีสิ้นสุดวันที่ 31 ธันวาคม 2566							7,615

(หน่วย : พันบาท)

	งบการเงินเฉพาะกิจการ						รวม
	ที่ดินและส่วน ปรับปรุงที่ดิน	อาคารและ ส่วนปรับปรุง	เครื่องมือและ อุปกรณ์	เครื่องใช้สำนักงาน และตกแต่ง	ยานพาหนะ	งานระหว่าง ก่อสร้าง	
ราคาทุน :							
ณ วันที่ 1 มกราคม 2565	203,094	136,152	89,060	51,273	10,652	-	490,231
ซื้อเพิ่ม	-	-	1,077	3,799	-	1,306	6,182
โอนเข้า/โอนออก	-	1,306	-	-	-	(1,306)	-
จำหน่าย/ตัดจำหน่าย	-	-	(14,273)	(10,928)	(1,070)	-	(26,271)
ณ วันที่ 31 ธันวาคม 2565	203,094	137,458	75,864	44,144	9,582	-	470,142
ค่าเสื่อมราคาสะสม :							
ณ วันที่ 1 มกราคม 2565	(36,669)	(122,593)	(78,444)	(46,281)	(10,598)	-	(294,585)
ค่าเสื่อมราคาสำหรับปี	-	(2,013)	(4,476)	(2,165)	(54)	-	(8,708)
จำหน่าย/ตัดจำหน่าย	-	-	14,273	10,928	1,070	-	26,271
ณ วันที่ 31 ธันวาคม 2565	(36,669)	(124,606)	(68,647)	(37,518)	(9,582)	-	(277,022)
ค่าเผื่อค้อยค่า :							
ณ วันที่ 1 มกราคม 2565	(46,669)	-	-	-	-	-	(46,669)
เพิ่มขึ้น	-	-	-	-	-	-	-
ณ วันที่ 31 ธันวาคม 2565	(46,669)	-	-	-	-	-	(46,669)
มูลค่าสุทธิตามบัญชี :							
ณ วันที่ 31 ธันวาคม 2565	119,756	12,852	7,217	6,626	-	-	146,451
ค่าเสื่อมราคาที่อยู่ในงบกำไรขาดทุนเบ็ดเสร็จสำหรับปีสิ้นสุดวันที่ 31 ธันวาคม 2565							8,708

ณ วันที่ 31 ธันวาคม 2566 กลุ่มบริษัทมีอุปกรณ์จำนวนหนึ่งซึ่งตัดค่าเสื่อมราคาหมดแล้วแต่ยังใช้งานอยู่ ราคาทุนก่อนหักค่าเสื่อมราคาสะสมของสินทรัพย์ดังกล่าวมีจำนวน 153.68 ล้านบาท ในงบการเงินรวมและจำนวน 89.66 ล้านบาท ในงบการเงินเฉพาะกิจการ (31 ธันวาคม 2565 : จำนวน 300.41 ล้านบาท ในงบการเงินรวมและจำนวน 220.13 ล้านบาท ในงบการเงินเฉพาะกิจการ)

ณ วันที่ 31 ธันวาคม 2566 กลุ่มบริษัทไม่มีที่ดินพร้อมสิ่งปลูกสร้างที่ใช้เป็นหลักทรัพย์ค้ำประกันวงเงินสินเชื่อที่ได้รับจากสถาบันการเงิน (31 ธันวาคม 2565 : จำนวน 136.63 ล้านบาทในงบการเงินรวมและจำนวน 132.61 ล้านบาทในงบการเงินเฉพาะกิจการ) ตามหมายเหตุประกอบงบการเงินข้อ 17 และ 32.1

ณ วันที่ 31 ธันวาคม 2566 กลุ่มบริษัทได้นำเครื่องจักรและยานพาหนะมูลค่าตามบัญชีจำนวน 0.02 ล้านบาท ในงบการเงินรวมและ ในงบการเงินเฉพาะกิจการ เพื่อเป็นหลักสัญญาผู้ยืมเงินจากจากผู้ถือหุ้นรายใหญ่ตามที่กล่าวไว้ในหมายเหตุประกอบงบการเงินข้อ 6

ณ วันที่ 31 ธันวาคม 2566 บริษัทย่อยมีสินทรัพย์ซึ่งเป็นที่ดินพร้อมสิ่งปลูกสร้างและเครื่องจักรสำหรับการผลิตน้ำประปาที่ไม่ได้ใช้ในการดำเนินงานมูลค่าตามบัญชีจำนวน 3.84 ล้านบาทในงบการเงินรวม (31 ธันวาคม 2565 : จำนวน 4.01 ล้านบาทในงบการเงินรวม)

ณ วันที่ 31 ธันวาคม 2566 บริษัทย่อยมีอาคารและเครื่องจักรผลิตน้ำประปาซึ่งตั้งอยู่บนที่ดินซึ่งเป็นกรรมสิทธิ์ของบุคคลอื่นมูลค่าตามบัญชีจำนวน 0.01 ล้านบาทในงบการเงินรวม (31 ธันวาคม 2565 : จำนวน 0.01 ล้านบาทในงบการเงินรวม)

ณ วันที่ 31 ธันวาคม 2566 ที่ดินพร้อมสิ่งปลูกสร้างกรรมสิทธิ์ของบริษัทย่อย (สินทรัพย์ที่ไม่ได้ใช้ในการดำเนินงาน) มูลค่าตามบัญชีจำนวน 3.84 ล้านบาทในงบการเงินรวม เป็นสินทรัพย์ที่อยู่ระหว่างการประกาศขายทอดตลาดตามหมายเหตุประกอบงบการเงินข้อ 17 (31 ธันวาคม 2565 : จำนวน 4.01 ล้านบาทในงบการเงินรวม)

14. สินทรัพย์สิทธิการใช้

ประกอบด้วย

(หน่วย : พันบาท)

	งบการเงินรวมและงบการเงินเฉพาะกิจการ		
	อาคาร	ยานพาหนะ	รวม
ณ วันที่ 1 มกราคม 2565	1,221	529	1,750
ค่าเสื่อมราคาสำหรับปี	(1,051)	(529)	(1,580)
ณ วันที่ 31 ธันวาคม 2565	170	-	170
ทำสัญญาเพิ่มระหว่างปี	3,212	1,647	4,859
ค่าเสื่อมราคาสำหรับปี	(1,067)	(549)	(1,616)
ณ วันที่ 31 ธันวาคม 2566	2,315	1,098	3,413

ค่าใช้จ่ายต่าง ๆ ที่เกี่ยวข้องกับสัญญาเช่า สำหรับปีสิ้นสุดวันที่ 31 ธันวาคม 2566 และ 2565 มีดังนี้

	(หน่วย : พันบาท)	
	งบการเงินรวม	
	และงบการเงินเฉพาะกิจการ	
	2566	2565
ดอกเบี้ยจ่ายจากหนี้สินตามสัญญาเช่า	423	135
ค่าเช่าสำหรับสัญญาเช่าระยะสั้นและสินทรัพย์มีมูลค่าต่ำ	579	529

กระแสเงินสดจ่ายทั้งหมดของสัญญาเช่าของกลุ่มบริษัทและบริษัท มีจำนวน 1.47 ล้านบาท ในงบการเงินรวมและงบการเงินเฉพาะกิจการ (2565: จำนวน 1.86 ล้านบาทในงบการเงินรวมและงบการเงินเฉพาะกิจการ)

15. ค่าความนิยม

ประกอบด้วย

	(หน่วย : พันบาท)	
	งบการเงินรวม	
	2566	2565
ราคาทุน:-		
ณ วันที่ 1 มกราคม	34,804	34,804
เพิ่มขึ้น	-	-
ณ วันที่ 31 ธันวาคม	34,804	34,804
ค่าเผื่อด้อยค่าสะสม:-		
ณ วันที่ 1 มกราคม	(34,804)	(34,804)
เพิ่มขึ้น	-	-
ณ วันที่ 31 ธันวาคม	(34,804)	(34,804)
มูลค่าสุทธิตามบัญชี		
ณ วันที่ 31 ธันวาคม	-	-

ฝ่ายบริหารได้ทดสอบมูลค่าที่คาดว่าจะได้รับคืนของหน่วยของสินทรัพย์ที่ก่อให้เกิดเงินสด สินทรัพย์ที่ใช้ในการผลิตน้ำประปาของบริษัท พีทีเอส.เอนเนอจี้ แอนด์ มารีน จำกัด (ปัจจุบันหยุดดำเนินธุรกิจแล้ว) ทั้งนี้ภายหลังการทดสอบฝ่ายบริหารของบริษัทพบว่ามูลค่าที่คาดว่าจะได้รับคืนมีมูลค่าที่ต่ำกว่าราคาตามบัญชีของเงินลงทุนในบริษัทย่อย ดังนั้น ฝ่ายบริหารจึงรับรู้ผลขาดทุนจากการด้อยค่าของค่าความนิยมทั้งจำนวน

16. สินทรัพย์ไม่มีตัวตน

ประกอบด้วย

(หน่วย : พันบาท)

	งบการเงินรวม		
	โปรแกรมคอมพิวเตอร์	โปรแกรมคอมพิวเตอร์ ระหว่างติดตั้ง	รวม
ราคาทุน:-			
ณ วันที่ 1 มกราคม 2565	16,381	-	16,381
ซื้อเพิ่ม	-	-	-
ณ วันที่ 31 ธันวาคม 2565	16,381	-	16,381
ซื้อเพิ่ม	-	-	-
ณ วันที่ 31 ธันวาคม 2566	16,381	-	16,381
ค่าตัดจำหน่ายสะสม:-			
ณ วันที่ 1 มกราคม 2565	(15,692)	-	(15,692)
ค่าตัดจำหน่ายสำหรับปี	(263)	-	(263)
ณ วันที่ 31 ธันวาคม 2565	(15,955)	-	(15,955)
ค่าตัดจำหน่ายสำหรับปี	(189)	-	(189)
ณ วันที่ 31 ธันวาคม 2566	(16,144)	-	(16,144)
ค่าเผื่อค้อยค่าสะสม:-			
ณ วันที่ 1 มกราคม 2565	(74)	-	(74)
เพิ่มขึ้น	-	-	-
ณ วันที่ 31 ธันวาคม 2565	(74)	-	(74)
เพิ่มขึ้น	-	-	-
ณ วันที่ 31 ธันวาคม 2566	(74)	-	(74)
มูลค่าสุทธิตามบัญชี			
ณ วันที่ 31 ธันวาคม 2565	352	-	352
ณ วันที่ 31 ธันวาคม 2566	163	-	163
ค่าตัดจำหน่ายที่อยู่ในงบกำไรขาดทุนเบ็ดเสร็จ			
สำหรับปีสิ้นสุดวันที่ 31 ธันวาคม 2565			263
สำหรับปีสิ้นสุดวันที่ 31 ธันวาคม 2566			189

	(หน่วย : พันบาท)
	งบการเงินเฉพาะกิจการ โปรแกรมคอมพิวเตอร์
ราคาทุน:-	
ณ วันที่ 1 มกราคม 2565	16,348
ซื้อเพิ่ม	-
ณ วันที่ 31 ธันวาคม 2565	16,348
ซื้อเพิ่ม	-
ณ วันที่ 31 ธันวาคม 2566	16,348
ค่าตัดจำหน่ายสะสม:-	
ณ วันที่ 1 มกราคม 2565	(15,659)
ค่าตัดจำหน่ายสำหรับปี	(263)
ณ วันที่ 31 ธันวาคม 2565	(15,922)
ค่าตัดจำหน่ายสำหรับปี	(189)
ณ วันที่ 31 ธันวาคม 2566	(16,111)
ค่าเผื่อค้ำค่าสะสม:-	
ณ วันที่ 1 มกราคม 2565	(74)
เพิ่มขึ้น	-
ณ วันที่ 31 ธันวาคม 2565	(74)
เพิ่มขึ้น	-
ณ วันที่ 31 ธันวาคม 2566	(74)
มูลค่าสุทธิตามบัญชี	
ณ วันที่ 31 ธันวาคม 2565	352
ณ วันที่ 31 ธันวาคม 2566	163
ค่าตัดจำหน่ายที่อยู่ในงบกำไรขาดทุนเบ็ดเสร็จ	
สำหรับปีสิ้นสุดวันที่ 31 ธันวาคม 2565	263
สำหรับปีสิ้นสุดวันที่ 31 ธันวาคม 2566	189

17. หนี้สินค้ำประกัน

ประกอบด้วย

(หน่วย : พันบาท)

	งบการเงินรวม		งบการเงินเฉพาะกิจการ	
	2566	2565	2566	2565
หนี้สินภายใต้สัญญาขายและเช่ากลับ	15,902	15,902	-	-
เงินเบิกเกินบัญชี	-	30,000	-	30,000
เงินกู้ยืมระยะสั้น - ตั๋วสัญญาใช้เงิน	-	20,141	-	20,141
เงินกู้ยืมระยะยาว	18,903	352,109	-	333,207
รวมเงินต้น	34,805	418,152	-	383,348
ค่าธรรมเนียมและดอกเบี้ยค้างจ่าย	30,693	418,237	-	390,081
รวมเงินต้นและดอกเบี้ยค้างจ่าย	65,498	836,389	-	773,429

รายการเคลื่อนไหวของของเงินหนี้สินค้ำประกันสำหรับปีสิ้นสุดวันที่ 31 ธันวาคม 2566 และ 2565 มีดังนี้

(หน่วย : พันบาท)

	งบการเงินรวม		งบการเงินเฉพาะกิจการ	
	2566	2565	2566	2565
หนี้สินค้ำประกันต้นปี	836,389	799,685	773,429	739,262
ดอกเบี้ยในระหว่างปี	10,238	36,704	7,700	34,167
จ่ายชำระตามสัญญาปรับโครงสร้างหนี้	(311,328)	-	(311,328)	-
กำไรจากการปรับโครงสร้างหนี้	(469,801)	-	(469,801)	-
หนี้สินค้ำประกันปลายปี	65,498	836,389	-	773,429

หนี้สินค้ำประกันของบริษัท

ในเดือนตุลาคม 2564 บริษัทบริหารสินทรัพย์แห่งหนึ่ง (“ผู้รับโอนสิทธิเรียกร้อง”) ได้ยื่นฟ้องบริษัทในคดีแพ่งเพื่อให้ชำระคืนหนี้เงินต้นพร้อมดอกเบี้ยเป็นจำนวนเงินรวม 722.05 ล้านบาท ต่อมาเมื่อวันที่ 16 มีนาคม 2566 บริษัทได้ทำสัญญาการปรับโครงสร้างหนี้เพื่อประนีประนอมยอมความต่อศาล โดยบริษัทตกลงที่จะชำระหนี้เป็นจำนวนเงิน 310.00 ล้านบาท และค่าใช้จ่ายจำนวน 1.33 ล้านบาท พร้อมทั้งชำระดอกเบี้ยในอัตรา SPRL - ร้อยละ 1.2 นับจากวันที่อนุมัติโดยผู้รับโอนสิทธิเรียกร้อง และยินยอมให้บริษัทดำเนินการปลดจำนองหลักประกันบางส่วน เพื่อนำทรัพย์ดังกล่าวออกจำหน่ายและนำเงินที่ได้รับจากการจำหน่ายทรัพย์ดังกล่าวมาเป็นส่วนหนึ่งสำหรับการชำระคืนหนี้สินค้ำประกัน

เมื่อวันที่ 15 ธันวาคม 2566 บริษัทได้จ่ายชำระเงินต้นและดอกเบี้ยตามสัญญาการปรับโครงสร้างหนี้ครบถ้วนแล้ว และบันทึกปรับลดเงินต้นและดอกเบี้ยค้างจ่ายเป็นกำไรจากการปรับโครงสร้างหนี้ สำหรับปีสิ้นสุดวันที่ 31 ธันวาคม 2566 จำนวน 469.80 ล้านบาท ในงบการเงินรวมและจำนวน 469.80 ล้านบาท ในงบการเงินเฉพาะกิจการ

เมื่อวันที่ 11 กรกฎาคม 2566 บริษัทได้ทำหนังสือรับสภาพหนี้กับสถาบันการเงินแห่งหนึ่ง เพื่อรับสภาพหนี้ตามภาระผูกพัน หนังสือค้ำประกัน 30 ฉบับ รวมจำนวนเงิน 159.54 ล้านบาท และค่าธรรมเนียมหนังสือค้ำประกันค้ำจ่าย จำนวน 21.95 ล้านบาท โดยบริษัทจะต้องดำเนินการคืนหนังสือค้ำประกันบางส่วนภายในพฤศจิกายน 2566 พร้อมทั้งชำระค่าธรรมเนียมหนังสือค้ำประกันค้ำจ่าย จำนวน 5.10 ล้านบาท และนำหลักประกันมาจดจำนองวงเงิน 90 ล้านบาท หากบริษัทไม่สามารถนำหนังสือค้ำประกันมาคืนได้ให้บริษัทชำระค่าธรรมเนียมตามอัตราที่กำหนด โดยระหว่างปี 2566 บริษัทได้จ่ายชำระค่าธรรมเนียมค้ำจ่าย และจดจำนองหลักประกันตามที่ระบุไว้ในหนังสือรับสภาพหนี้ครบถ้วนแล้ว และบันทึกปรับลดค่าธรรมเนียมค้ำจ่าย เป็นกำไรจากบันทึกข้อตกลงสิทธิและการชำระหนี้ สำหรับปีสิ้นสุดวันที่ 31 ธันวาคม 2566 จำนวน 16.59 ล้านบาท ในงบการเงิน รวมและจำนวน 16.59 ล้านบาท ในงบการเงินเฉพาะกิจการ

หนี้สินผิดนัดชำระของบริษัทย่อย

บริษัทย่อยผิดนัดชำระหนี้สินตามสัญญาขายและเช่ากลับเครื่องผลิตน้ำประปา จำนวน 2 สัญญา จำนวนเงิน 15.90 ล้านบาท กับสถาบันการเงินแห่งหนึ่ง ต่อมาเมื่อวันที่ 30 พฤษภาคม 2561 ศาลมีคำพิพากษา ให้บริษัทชำระหนี้ให้กับเจ้าหนี้รวมเป็นเงิน 17.10 ล้านบาท พร้อมดอกเบี้ยในอัตราร้อยละ 7.50 ต่อปี

บริษัทย่อยผิดนัดชำระหนี้สินตามสัญญาเงินกู้ยืมระยะยาว จำนวน 3 สัญญา จำนวนเงิน 10.71 ล้านบาท โดยบริษัทย่อยได้ทำสัญญาประนีประนอมยอมความ โดยบริษัทย่อยตกลงที่จะจ่ายชำระหนี้ตามคำฟ้องของเจ้าหนี้เป็นเงิน 14.46 ล้านบาท และดอกเบี้ยอีกร้อยละ 18.00 ต่อปี ของเงินต้น 10.68 ล้านบาท จนกว่าจะชำระหนี้แล้วเสร็จ โดยเริ่มผ่อนชำระเป็นรายเดือนไม่น้อยกว่าเดือนละ 0.17 ล้านบาท แต่บริษัทย่อยไม่สามารถปฏิบัติตามเงื่อนไขของสัญญาประนีประนอมได้ เจ้าหนี้จึงดำเนินการบังคับคดีเพื่อนำสินทรัพย์ภายใต้สัญญาค้ำประกันออกขายทอดตลาด ปัจจุบันกรมบังคับคดีมีคำสั่งให้นำหลักประกันออกขายทอดตลาด

บริษัทย่อยผิดนัดชำระหนี้สินตามหนังสือรับสภาพหนี้เพื่อตกลงชำระหนี้ให้แก่บริษัทประกันสินเชื่ออุตสาหกรรมขนาดย่อม (บสย.) จำนวนเงิน 8.19 ล้านบาท พร้อมดอกเบี้ยในอัตราร้อยละ 7.50 ต่อปี

หนี้สินผิดนัดชำระทั้งจำนวนค้ำประกัน โดยที่ดินพร้อมสิ่งปลูกสร้าง และเครื่องจักรกรรมสิทธิ์ของบริษัทและบริษัทย่อย ร่วมกับกรรมการเดิมของบริษัทย่อย

18. เจ้าหนี้การค้าและเจ้าหนี้หมุนเวียนอื่น

ประกอบด้วย

	(หน่วย : พันบาท)			
	งบการเงินรวม		งบการเงินเฉพาะกิจการ	
	<u>2566</u>	<u>2565</u>	<u>2566</u>	<u>2565</u>
เจ้าหนี้การค้า				
- กิจการที่เกี่ยวข้องกัน	-	-	509	509
- กิจการที่ไม่เกี่ยวข้องกัน	20,639	19,869	20,639	20,381
เช็คจ่ายล่วงหน้า	77	120	77	120
รวม	<u>20,716</u>	<u>19,989</u>	<u>21,225</u>	<u>21,010</u>
เจ้าหนี้หมุนเวียนอื่น				
เจ้าหนี้อื่น	786	2,472	486	2,173
เจ้าหนี้ค่าทรัพย์สิน	3,445	3,561	557	674
ค่าใช้จ่ายค้างจ่าย	20,041	41,185	18,572	39,194
ดอกเบี้ยค้างจ่าย	625	23,051	-	22,469
ภาษีขายที่ยังไม่ถึงกำหนดชำระ	4,086	4,019	2,936	2,869
เงินมัดจำ	290	-	290	-
เงินตรวจสอบรับกิจการที่เกี่ยวข้องกัน	8,636	8,636	-	-
รวม	<u>37,909</u>	<u>82,924</u>	<u>22,841</u>	<u>67,379</u>
รวมเจ้าหนี้การค้าและเจ้าหนี้หมุนเวียนอื่น	<u>58,625</u>	<u>102,913</u>	<u>44,066</u>	<u>88,389</u>

19. เงินกู้ยืมระยะสั้นจากบุคคลและกิจการอื่น

ประกอบด้วย

	(หน่วย : พันบาท)			
	งบการเงินรวม		งบการเงินเฉพาะกิจการ	
	<u>2566</u>	<u>2565</u>	<u>2566</u>	<u>2565</u>
เงินกู้ยืมระยะสั้นจากกิจการอื่น	35,405	62,994	-	27,589
เงินกู้ยืมระยะสั้นจากบุคคลอื่น	440	440	-	-
รวม	<u>35,845</u>	<u>63,434</u>	<u>-</u>	<u>27,589</u>

รายการเคลื่อนไหวของของเงินกู้ยืมระยะสั้นจากบุคคลและกิจการอื่นสำหรับปีสิ้นสุดวันที่ 31 ธันวาคม 2566 และ 2565 มีดังนี้

(หน่วย : พันบาท)

	งบการเงินรวม		งบการเงินเฉพาะกิจการ	
	2566	2565	2566	2565
เงินกู้ยืมระยะสั้นจากบุคคลและกิจการอื่นต้นปี	63,434	63,434	27,589	27,589
จ่ายชำระ	(12,000)	-	(12,000)	-
กำไรจากบันทึกข้อตกลงสิทธิและการชำระหนี้	(15,589)	-	(15,589)	-
เงินกู้ยืมระยะสั้นจากบุคคลและกิจการอื่นปลายปี	35,845	63,434	-	27,589

ณ วันที่ 31 ธันวาคม 2565 เงินกู้ยืมระยะสั้นจากกิจการอื่น จำนวนเงิน 27.59 ล้านบาทในงบการเงินรวมและงบการเงินเฉพาะกิจการในรูปของสัญญากู้ยืมเงิน โดยมีอัตราดอกเบี้ยร้อยละ 9.25 ต่อปี และไม่มีหลักทรัพย์ค้ำประกัน ในเดือนกันยายน 2566 บริษัทได้ทำบันทึกข้อตกลงชำระหนี้บางส่วน โดยเจ้าหนี้ได้ตกลงยินยอมลดหนี้จากการผิดสัญญาจ้าง และผิดนัดชำระเงินกู้ยืม และจะไม่คิดดอกเบี้ยหรือใด ๆ ต่อกัน และบริษัทได้ยอมชำระเงินรวมจำนวน จำนวน 12.00 ล้านบาท บริษัทได้รับรู้ผลแตกต่างระหว่างมูลค่าตามบัญชีของหนี้สินทางการเงินที่สิ้นสุดลงและสิ่งตอบแทนที่จ่าย ดังนั้น บริษัทได้บันทึกผลของรายการข้างต้นไว้ในบัญชีกำไรจากบันทึกข้อตกลงสิทธิและการชำระหนี้

ณ วันที่ 31 ธันวาคม 2566 และ 2565 เงินกู้ยืมระยะสั้นจากกิจการอื่น จำนวนเงิน 35.40 ล้านบาทในงบการเงินรวม เป็นภาระหนี้ที่บริษัทย่อยแห่งหนึ่งมีต่อบริษัท ดับบลิวเอ็นเอสอาร์ แปซิฟิก จำกัด ซึ่งไม่มีการทำสัญญาและไม่มีการคิดดอกเบี้ยระหว่างกัน

ณ วันที่ 31 ธันวาคม 2566 และ 2565 เงินกู้ยืมระยะสั้นจากบุคคลอื่น จำนวนเงิน 0.44 ล้านบาทในงบการเงินรวม เป็นเงินกู้ยืมในรูปของสัญญากู้ยืมเงินและตั๋วสัญญาใช้เงิน โดยมีอัตราดอกเบี้ยร้อยละ 10 ต่อปี

20. หนี้สินตามสัญญาเช่า

การเปลี่ยนแปลงของหนี้สินตามสัญญาเช่าสำหรับปีสิ้นสุดวันที่ 31 ธันวาคม 2566 และ 2565 มีดังนี้

(หน่วย : พันบาท)

	งบการเงินรวม		งบการเงินเฉพาะกิจการ	
	2566	2565	2566	2565
หนี้สินตามสัญญาเช่าต้นปี	204	1,932	204	1,932
เพิ่มขึ้น	4,858	-	4,858	-
จ่ายชำระระหว่างปี	(1,048)	(1,728)	(1,048)	(1,728)
หนี้สินตามสัญญาเช่าปลายปี	4,014	204	4,014	204
หัก ส่วนที่ถึงกำหนดชำระภายในหนึ่งปี	(2,000)	(204)	(2,000)	(204)
หนี้สินตามสัญญาเช่า - สุทธิจากส่วนที่ถึงกำหนดชำระภายในหนึ่งปี	2,014	-	2,014	-

การวิเคราะห์การครบกำหนดของจำนวนเงินที่ต้องจ่ายชำระตามสัญญาเช่า มีดังนี้

(หน่วย : พันบาท)

	งบการเงินรวม			งบการเงินเฉพาะกิจการ		
	2566			2566		
	หนี้สินตามสัญญาเช่า	ดอกเบี้ยจ่ายรอดักบัญชี	สุทธิ	หนี้สินตามสัญญาเช่า	ดอกเบี้ยจ่ายรอดักบัญชี	สุทธิ
ไม่เกิน 1 ปี	2,358	(358)	2,000	2,358	(358)	2,000
เกินกว่า 1 ปี แต่ไม่เกิน 5 ปี	2,168	(154)	2,014	2,168	(154)	2,014
รวม	4,526	(512)	4,014	4,526	(512)	4,014

(หน่วย : พันบาท)

	งบการเงินรวม			งบการเงินเฉพาะกิจการ		
	2565			2565		
	หนี้สินตามสัญญาเช่า	ดอกเบี้ยจ่ายรอดักบัญชี	สุทธิ	หนี้สินตามสัญญาเช่า	ดอกเบี้ยจ่ายรอดักบัญชี	สุทธิ
ไม่เกิน 1 ปี	207	(3)	204	207	(3)	204
เกินกว่า 1 ปี แต่ไม่เกิน 5 ปี	-	-	-	-	-	-
รวม	207	(3)	204	207	(3)	204

ณ วันที่ 31 ธันวาคม 2566 กลุ่มบริษัทได้ทำสัญญาเช่ากับคู่สัญญาหลายแห่งเพื่อเช่าที่ดิน อาคารและยานพาหนะ จำนวน 3 สัญญา (2565: 3 สัญญา) สัญญาเช่ากำหนดชำระค่าเช่าเป็นงวดรายเดือนตั้งแต่เดือนละ 26,750.00 บาท ถึงเดือนละ 108,417.00 บาท (2565: 26,000.00 - 103,300.00 บาท) โดยมีระยะเวลาการเช่าตั้งแต่ 1 - 4 ปี

21. ประมาณการหนี้สินไม่หมุนเวียนสำหรับผลประโยชน์พนักงาน

การเปลี่ยนแปลงมูลค่าปัจจุบันของประมาณการหนี้สินไม่หมุนเวียนสำหรับผลประโยชน์พนักงานสำหรับปีสิ้นสุดวันที่ 31 ธันวาคม 2566 และ 2565 มีดังนี้

	(หน่วย : พันบาท)	
	งบการเงินรวมและ งบการเงินเฉพาะกิจการ	
	<u>2566</u>	<u>2565</u>
ณ วันที่ 1 มกราคม	28,094	24,741
ส่วนที่รับรู้ในกำไรหรือขาดทุน:		
ต้นทุนบริการปัจจุบันและดอกเบี้ย	4,473	4,171
ต้นทุนบริการในอดีตและผลกำไรและขาดทุนจากการจ่ายชำระผลประโยชน์	267	48
ส่วนที่รับรู้ในกำไรขาดทุนเบ็ดเสร็จอื่น:		
(กำไร) ขาดทุนจากการประมาณการตามหลักคณิตศาสตร์ประกันภัย		
จากการปรับปรุงจากประสบการณ์	(945)	-
จากการเปลี่ยนแปลงข้อสมมติด้านประชากรศาสตร์	(731)	-
จากการเปลี่ยนแปลงข้อสมมติทางการเงิน	(1,859)	-
ผลประโยชน์ที่จ่าย	(1,735)	(866)
ณ วันที่ 31 ธันวาคม	<u>27,564</u>	<u>28,094</u>

สมมติฐานในการประมาณการตามหลักคณิตศาสตร์ประกันภัยที่สำคัญ ณ วันที่ 31 ธันวาคม 2566 และ 2565 มีดังนี้

	งบการเงินรวมและ งบการเงินเฉพาะกิจการ	
	<u>2566</u>	<u>2565</u>
อัตราคิดลด ณ วันสิ้นปี	2.70%	1.95%
อัตราการเพิ่มขึ้นของเงินเดือน	1.00% - 5.60%	1.00% - 5.00%
อัตราหมุนเวียนของพนักงาน	0.00% - 24.00%	0.00% - 23.00%

การเปลี่ยนแปลงสมมติฐานในประมาณการหนี้สินไม่หมุนเวียนสำหรับผลประโยชน์พนักงาน ณ วันที่ 31 ธันวาคม 2566 และ 2565 จะมีผลกระทบต่อภาระผูกพันผลประโยชน์พนักงาน ดังนี้

	(หน่วย : พันบาท)	
	งบการเงินรวมและ งบการเงินเฉพาะกิจการ	
	ภาระผูกพันผลประโยชน์ พนักงานเพิ่มขึ้น (ลดลง)	
	<u>2566</u>	<u>2565</u>
อัตราคิดลดเพิ่มขึ้น 1%	(1,808)	(2,197)
อัตราคิดลดลดลง 1%	2,041	2,510
อัตราการเพิ่มขึ้นของเงินเดือนเพิ่มขึ้น 1%	2,176	2,935
อัตราการเพิ่มขึ้นของเงินเดือนลดลง 1%	(1,958)	(2,595)
อัตราหมุนเวียนของพนักงานเพิ่มขึ้น 10%	(647)	(796)
อัตราหมุนเวียนของพนักงานลดลง 10%	700	862

การวิเคราะห์การครบกำหนดของการจ่ายชำระภาระผูกพันผลประโยชน์พนักงาน โดยไม่คิดลด มีดังนี้

	(หน่วย : พันบาท)	
	งบการเงินรวมและ งบการเงินเฉพาะกิจการ	
	<u>2566</u>	<u>2565</u>
ไม่เกิน 1 ปี	1,718	1,372
2 ปี - 5 ปี	16,684	9,990
มากกว่า 5 ปี	42,263	49,624
รวม	<u>1,718</u>	<u>60,986</u>

ณ วันที่ 31 ธันวาคม 2566 ระยะเวลาถ่วงเฉลี่ยถ่วงน้ำหนักของภาระผูกพันผลประโยชน์พนักงานของกลุ่มบริษัทประมาณ 10 ปี ในงบการเงินรวมและงบการเงินเฉพาะกิจการ (2565 : ประมาณ 11 ปี)

22. ทุนเรือนหุ้น

	จำนวนหุ้น (หน่วย : หุ้น)	จำนวนเงิน (หน่วย : พันบาท)
ทุนจดทะเบียน (มูลค่าหุ้นละ 1.00 บาท)		
ณ วันที่ 1 มกราคม 2565	24,938,007,894	24,938,007
เพิ่มทุน	-	-
ณ วันที่ 31 ธันวาคม 2565	24,938,007,894	24,938,007
เพิ่มทุน	-	-
ณ วันที่ 31 ธันวาคม 2566	24,938,007,894	24,938,007

	จำนวนหุ้น (หน่วย : หุ้น)	หุ้นสามัญ (หน่วย : พันบาท)	ส่วนเกินกว่ามูลค่าหุ้น (หน่วย : พันบาท)	ส่วนต่ำกว่ามูลค่าหุ้น (หน่วย : พันบาท)	รวม (หน่วย : พันบาท)
ทุนจดทะเบียนชำระแล้ว (มูลค่าหุ้นละ 1.00 บาท)					
ณ วันที่ 1 มกราคม 2565	6,642,299,396	6,642,299	128,894	(4,754,936)	2,016,257
ออกหุ้นเพิ่มระหว่างปี	-	-	-	-	-
ณ วันที่ 31 ธันวาคม 2565	6,642,299,396	6,642,299	128,894	(4,754,936)	2,016,257
ออกหุ้นเพิ่มระหว่างปี	-	-	-	-	-
ณ วันที่ 31 ธันวาคม 2566	6,642,299,396	6,642,299	128,894	(4,754,936)	2,016,257

การจัดการความเสี่ยงในส่วนของทุน

วัตถุประสงค์ของกลุ่มบริษัทในการบริหารทุนของกลุ่มบริษัทนั้นเพื่อดำรงไว้ซึ่งความสามารถในการดำเนินงานอย่างต่อเนื่องของกลุ่มบริษัทเพื่อสร้างผลตอบแทนต่อผู้ถือหุ้นและเป็นประโยชน์ต่อผู้ที่มีส่วนได้เสียอื่น และเพื่อดำรงไว้ซึ่งโครงสร้างของทุนที่เหมาะสมเพื่อลดต้นทุนทางการเงินของทุน

ในการดำรงไว้หรือปรับโครงสร้างของทุน กลุ่มบริษัทอาจปรับนโยบายการจ่ายเงินปันผลให้กับผู้ถือหุ้นการคืนทุนให้แก่ผู้ถือหุ้น การออกหุ้นใหม่ หรือการขายทรัพย์สินเพื่อลดภาระหนี้

23. รายได้ค่าใช้จ่ายภาษีเงินได้

(รายได้)ค่าใช้จ่ายภาษีเงินได้ที่รับรู้ในกำไรขาดทุนสำหรับปีสิ้นสุดวันที่ 31 ธันวาคม 2566 และ 2565 มีดังนี้

	(หน่วย : พันบาท)			
	งบการเงินรวม		งบการเงินเฉพาะกิจการ	
	2566	2565	2566	2565
ค่าใช้จ่ายภาษีเงินได้ของปีปัจจุบัน	-	-	-	-
ค่าใช้จ่ายภาษีเงินได้รอการตัดบัญชีของผลแตกต่างชั่วคราวที่รับรู้เมื่อเริ่มแรกและที่กลับรายการ	-	-	-	-
รวม(รายได้)ค่าใช้จ่ายภาษีเงินได้	-	-	-	-

ความสัมพันธ์ระหว่าง(รายได้)ค่าใช้จ่ายภาษีเงินได้กับขาดทุนทางบัญชีสำหรับปีสิ้นสุดวันที่ 31 ธันวาคม 2566 และ 2565 มีดังนี้

	(หน่วย : พันบาท)			
	งบการเงินรวม		งบการเงินเฉพาะกิจการ	
	2566	2565	2566	2565
กำไร(ขาดทุน)ทางบัญชี	666,409	82,458	669,326	84,284
อัตรากำไรที่ใช้	20%	20%	20%	20%
ภาษีเงินได้คำนวณตามอัตรากำไรที่ใช้	133,282	16,492	133,865	16,857
ส่วนเงินได้ที่ไม่ต้องนำมาคำนวณกำไรทางภาษี	(104,309)	-	(104,309)	-
ส่วนของค่าใช้จ่ายที่ไม่สามารถหักในการคำนวณกำไรทางภาษี	78	783	78	783
ส่วนของค่าใช้จ่ายที่สามารถหักได้เพิ่มในการคำนวณกำไรทางภาษี	(391)	(6,923)	(391)	(6,923)
ส่วนของเงินได้ที่ต้องนำมาคำนวณกำไรทางภาษี	1,012	2,830	1,012	2,830
ผลกระทบจากรายการที่ไม่ได้รับรู้สินทรัพย์ภาษีเงินได้รอตัดบัญชี	924	-	924	-
ผลแตกต่างชั่วคราวงวดก่อนที่ไม่ได้รับรู้เป็นสินทรัพย์ภาษีเงินได้รอการตัดบัญชี	(31,179)	(13,747)	(31,179)	(13,547)
ผลกระทบจากอัตรากำไรเงินได้ของบริษัทย่อย	5	2	-	-
ผลขาดทุนในปีปัจจุบันที่ไม่ได้รับรู้เป็นสินทรัพย์ภาษีเงินได้รอการตัดบัญชี	578	563	-	-
(รายได้)ค่าใช้จ่ายภาษีเงินได้	-	-	-	-

อัตราภาษีที่บังคับใช้	2566	2565
บริษัทและบริษัทย่อย	20%	20%
บริษัทที่มีทุนจดทะเบียนไม่เกิน 5 ล้านบาทและรายได้ไม่เกิน 30 ล้านบาท		
- กำไรสุทธิระหว่าง 1 - 300,000 บาท	-	-
- กำไรสุทธิระหว่าง 300,000 - 1,000,000 บาท	15%	15%
- กำไรสุทธิตั้งแต่ 1,000,001 บาทขึ้นไป	20%	20%

สินทรัพย์ภาษีเงินได้รอการตัดบัญชีที่กลุ่มบริษัทไม่ได้รับรู้ไว้ในงบแสดงฐานะการเงิน ประกอบด้วย

(หน่วย : พันบาท)

	งบการเงินรวม		งบการเงินเฉพาะกิจการ	
	2566	2565	2566	2565
ผลขาดทุนสะสมทางภาษีที่ยังไม่ได้ใช้	6,466	-	3,206	-
- หמדอายุในอีก 1 ปี	27,027	2,425	19,159	-
- หמדอายุในอีก 2 - 5 ปี	18,370	59,554	13,624	48,972
ผลแตกต่างชั่วคราว				
- ค่าเผื่อการลดมูลค่าสินค้างเหลือ	103	522	103	522
- ค่าเผื่อการด้อยค่าของอสังหาริมทรัพย์เพื่อการลงทุน	7,971	7,971	7,971	7,971
- ค่าเผื่อการด้อยค่าของที่ดิน อาคารและอุปกรณ์	4,746	14,080	-	9,334
- หนี้สินภายใต้สัญญาเช่า	-	7	-	7
- สারণผลประโยชน์ระยะยาวของพนักงาน	36	5,619	36	5,619
รวม	51,863	90,178	35,989	72,425

สินทรัพย์และหนี้สินภาษีเงินได้รอการตัดบัญชีของเงินลงทุนในบริษัทย่อยที่กลุ่มบริษัทไม่ได้รับรู้ไว้ในงบแสดงฐานะการเงินประกอบด้วย

(หน่วย : พันบาท)

	งบการเงินรวม	
	2566	2565
สินทรัพย์ภาษีเงินได้รอการตัดบัญชี		
- บริษัทย่อย	34,873	34,873

24. กำไร(ขาดทุน)ต่อหุ้น

กำไร(ขาดทุน)ต่อหุ้นขั้นพื้นฐานคำนวณ โดยการหารกำไร(ขาดทุน)สำหรับปี (ไม่รวมกำไรขาดทุนเบ็ดเสร็จอื่น) ที่เป็นของผู้ถือหุ้นสามัญด้วยจำนวนหุ้นสามัญถ่วงเฉลี่ยถ่วงน้ำหนักของหุ้นสามัญที่ออกจำหน่ายในระหว่างปี

25. ข้อมูลเพิ่มเติมเกี่ยวกับกระแสเงินสด

25.1 เงินสดและรายการเทียบเท่าเงินสด ประกอบด้วย

	(หน่วย : พันบาท)			
	งบการเงินรวม		งบการเงินเฉพาะกิจการ	
	<u>2566</u>	<u>2565</u>	<u>2566</u>	<u>2565</u>
เงินสด	153	159	150	153
เงินฝากธนาคาร	6,269	81,584	5,602	80,819
รวม	<u>6,422</u>	<u>81,743</u>	<u>5,752</u>	<u>80,972</u>

25.2 รายการที่ไม่กระทบเงินสด มีดังนี้

	(หน่วย : พันบาท)			
	งบการเงินรวม		งบการเงินเฉพาะกิจการ	
	<u>2566</u>	<u>2565</u>	<u>2566</u>	<u>2565</u>
เจ้าหนี้จากการซื้อสินทรัพย์	520	674	-	-
การจัดประเภทหนี้สินตามสัญญาประนีประนอม - ยอมความระยะยาวเป็นระยะสั้น	-	6,800	-	-
การตัดรายการหนี้สินและรับรู้กำไรจากบันทึกข้อตกลงสิทธิและการชำระหนี้				
- ลูกหนี้การค้า	-	(37,211)	-	(37,211)
- เจ้าหนี้การค้าและหนี้สินหมุนเวียนอื่น	40,757	22,318	40,757	22,318
- หนี้สินที่เกิดจากสัญญา	-	23,266	-	23,266
- เจ้าหนี้เงินประกันผลงาน	-	10,487	-	10,487
- เงินกู้ยืมระยะสั้นจากบุคคลที่เกี่ยวข้องกัน	-	1,876	-	1,876
- เงินกู้ยืมระยะสั้นจากกิจการอื่น	15,589	-	15,589	-
- ประมาณการค่าเบี่ยงรับงานล่าช้า	24,829	-	24,829	-
	<u>81,175</u>	<u>20,736</u>	<u>81,175</u>	<u>20,736</u>
กำไรจากการตัดจำหน่ายเจ้าหนี้				
- ลูกหนี้การค้า	-	(419)	-	(419)
- เจ้าหนี้การค้าและหนี้สินหมุนเวียนอื่น	1,748	129,152	1,748	129,152
- เจ้าหนี้เงินประกันผลงาน	4,526	1,564	4,526	1,564
	<u>6,274</u>	<u>130,297</u>	<u>6,274</u>	<u>130,297</u>

ในระหว่างปี 2566 และ 2565 กลุ่มบริษัทได้ทำบันทึกข้อตกลงสิทธิและการชำระหนี้/หนังสือรับสภาพหนี้ โดยเจ้าหนี้ได้ตกลงยินยอมลดหนี้ให้แก่บริษัท กลุ่มบริษัทได้รับรู้ผลแตกต่างระหว่างมูลค่าตามบัญชีของหนี้สินทางการเงินที่สิ้นสุดลงและสิ่งตอบแทนที่จ่าย ดังนั้น บริษัทได้บันทึกผลของรายการข้างต้นไว้ในบัญชีกำไรจากบันทึกข้อตกลงสิทธิและการชำระหนี้

ในระหว่างปี 2566 และ 2565 กลุ่มบริษัทได้มีตัดจำหน่ายหนี้ที่ฝ่ายกฎหมายของกลุ่มบริษัทได้มีความเห็นว่าหมดอายุความ และเจ้าหนี้ไม่มีสิทธิที่จะเรียกเงินดังกล่าวคืนเอาจากกลุ่มบริษัทอีกต่อไป กลุ่มบริษัทได้ตัดรายการหนี้สินทางการเงินที่สิ้นสุดลง ดังนั้น บริษัทได้บันทึกผลของรายการข้างต้นไว้ในบัญชีกำไรจากการตัดจำหน่ายเจ้าหนี้

25.3 หนี้สินที่เกิดจากกิจกรรมจัดหาเงิน

การเปลี่ยนแปลงของหนี้สินที่เกิดจากกิจกรรมจัดหาเงินสำหรับปีสิ้นสุดวันที่ 31 ธันวาคม 2566 และ 2565 มีดังนี้

(หน่วย : พันบาท)

	งบแสดงฐานะการเงินรวม					31 ธันวาคม 2566
	1 มกราคม 2566		รายการที่ไม่เป็นเงินสด			
	รายการเงินสด	สัญญาเช่าใหม่	เพิ่มขึ้น(ลดลง) ระหว่างปี	กำไรจากการตัด รายการหนี้สิน		
หนี้สินคิดนัดชำระ	836,389	(311,328)	-	10,238	(469,801)	65,498
เงินกู้ยืมระยะสั้นจากบุคคล - และกิจการอื่น	63,434	-	-	-	(27,589)	35,845
เงินกู้ยืมระยะสั้นจากบุคคล - ที่เกี่ยวข้องกัน	-	15,000	-	-	-	15,000
หนี้สินตามสัญญาเช่า	204	(1,048)	4,858	-	-	4,014
รวม	900,027	(324,376)	4,858	10,238	(485,390)	105,357

(หน่วย : พันบาท)

	งบแสดงฐานะการเงินรวม					31 ธันวาคม 2565
	1 มกราคม 2565		รายการที่ไม่เป็นเงินสด			
	รายการเงินสด	สัญญาเช่าใหม่	เพิ่มขึ้น(ลดลง) ระหว่างปี	การตัดรายการ หนี้สิน		
หนี้สินคิดนัดชำระ	799,684	-	-	36,705	-	836,389
เงินกู้ยืมระยะสั้นจากบุคคล - และกิจการอื่น	63,434	-	-	-	-	63,434
เงินกู้ยืมระยะสั้นจากบุคคล - ที่เกี่ยวข้องกัน	2,625	(749)	-	-	(1,876)	-
หนี้สินตามสัญญาเช่า	1,932	(1,728)	-	-	-	204
รวม	867,675	(2,477)	-	36,705	(1,876)	900,027

(หน่วย : พันบาท)

	งบแสดงฐานะการเงินเฉพาะกิจการ					31 ธันวาคม 2566
	รายการที่ไม่เป็นเงินสด					
	1 มกราคม 2566	รายการเงินสด	สัญญาเช่าใหม่	เพิ่มขึ้น(ลดลง) ระหว่างปี	การตัดรายการ หนี้สิน	
หนี้สินคิณนัด์ชำระ	773,429	(311,328)	-	7,700	(469,801)	-
เงินกู้ยืมระยะสั้นจากบุคคล - และกิจการอื่น	27,589	-	-	-	(27,589)	-
เงินกู้ยืมระยะสั้นจากบุคคล - ที่เกี่ยวข้องกัน	-	15,000	-	-	-	15,000
หนี้สินตามสัญญาเช่า	204	(1,048)	4,858	-	-	4,014
รวม	801,222	(324,376)	4,858	7,700	(485,390)	4,014

(หน่วย : พันบาท)

	งบแสดงฐานะการเงินเฉพาะกิจการ					31 ธันวาคม 2565
	รายการที่ไม่เป็นเงินสด					
	1 มกราคม 2565	รายการเงินสด	สัญญาเช่าใหม่	เพิ่มขึ้น(ลดลง) ระหว่างปี	การตัดรายการ หนี้สิน	
หนี้สินคิณนัด์ชำระ	739,262	-	-	34,167	-	773,429
เงินกู้ยืมระยะสั้นจากบุคคล - และกิจการอื่น	27,589	-	-	-	-	27,589
เงินกู้ยืมระยะสั้นจากบุคคล - ที่เกี่ยวข้องกัน	2,625	(749)	-	-	(1,876)	-
หนี้สินตามสัญญาเช่า	1,932	(1,728)	-	-	-	204
รวม	771,408	(2,477)	-	34,167	(1,876)	801,222

26. ผลประโยชน์ของพนักงาน

26.1 กองทุนสำรองเลี้ยงชีพ

สำหรับปีสิ้นสุดวันที่ 31 ธันวาคม 2566 กลุ่มบริษัทรับรู้ค่าใช้จ่ายผลประโยชน์ของพนักงานสำหรับการจ่ายสมทบเงินเข้ากองทุนสำรองเลี้ยงชีพเป็นจำนวน 1.85 ล้านบาท ในงบการเงินรวม (2565: 2.03 ล้านบาท) และจำนวน 1.85 ล้านบาท ในงบการเงินเฉพาะกิจการ (2565: 2.03 ล้านบาท)

26.2 ผลประโยชน์พนักงานกรณีการเลิกจ้างหรือเกษียณอายุ

สำหรับปีสิ้นสุดวันที่ 31 ธันวาคม 2566 และ 2565 กลุ่มบริษัทรับรู้ค่าใช้จ่ายผลประโยชน์พนักงานกรณีการเลิกจ้างหรือเกษียณอายุตามข้อกำหนดของกฎหมายแรงงาน ดังนี้

	(หน่วย : พันบาท)	
	งบการเงินรวมและ	
	งบการเงินเฉพาะกิจการ	
	<u>2566</u>	<u>2565</u>
ส่วนที่รับรู้ในกำไรหรือขาดทุน		
ต้นทุนบริการปัจจุบันดอกเบี้ยจ่าย	4,473	4,171
ต้นทุนบริการในอดีตและผลกำไรและขาดทุนจากการจ่ายชำระผลประโยชน์	267	48
รวมส่วนที่รับรู้ในกำไรหรือขาดทุน	<u>4,740</u>	<u>4,219</u>
ส่วนที่รับรู้ในกำไรขาดทุนเบ็ดเสร็จอื่น		
กำไรจากการปรับปรุงจากประสบการณ์	(945)	-
กำไรจากการเปลี่ยนแปลงข้อสมมติด้านประชากรศาสตร์	(731)	-
กำไรจากการเปลี่ยนแปลงข้อสมมติทางการเงิน	(1,859)	-
รวมส่วนที่รับรู้ในกำไรขาดทุนเบ็ดเสร็จอื่น	<u>(3,535)</u>	<u>-</u>
รวม	<u>1,205</u>	<u>4,219</u>

รายการค่าใช้จ่ายผลประโยชน์พนักงานกรณีการเลิกจ้างหรือเกษียณอายุส่วนที่รับรู้ในกำไรหรือขาดทุนสำหรับปีสิ้นสุดวันที่ 31 ธันวาคม 2566 และ 2565 ได้แสดงรวมอยู่ในรายการประเภทต่างๆ ดังนี้

	(หน่วย : พันบาท)	
	งบการเงินรวมและ	
	งบการเงินเฉพาะกิจการ	
	<u>2566</u>	<u>2565</u>
ต้นทุนในการบริการ	3,857	3,470
ค่าใช้จ่ายในการบริหาร	883	749
รวม	<u>4,740</u>	<u>4,219</u>

27. ค่าใช้จ่ายตามลักษณะ

รายการค่าใช้จ่ายบางรายการสำหรับปีสิ้นสุดวันที่ 31 ธันวาคม 2566 และ 2565 สามารถนำมาแยกตามลักษณะได้ดังนี้

	(หน่วย : พันบาท)			
	งบการเงินรวม		งบการเงินเฉพาะกิจการ	
	<u>2566</u>	<u>2565</u>	<u>2566</u>	<u>2565</u>
วัตถุดิบและวัสดุสิ้นเปลืองใช้ไป	14,980	22,901	14,980	22,898
ค่าขนส่ง	263	-	263	-
ค่าจ้างบุคคลภายนอก	-	117	-	-
ค่าเช่าเครื่องมือและอุปกรณ์	2,782	3,734	2,782	3,734
(โอนกลับ) ผลขาดทุนจากการลดมูลค่าสินค้าคงเหลือ	103	(2,208)	103	(2,208)
ค่าใช้จ่ายเกี่ยวกับพนักงาน	139,438	170,399	139,438	170,604
ค่าตอบแทนผู้บริหาร	9,486	7,431	9,486	7,431
ค่าเสื่อมราคาและค่าตัดจำหน่าย	11,252	12,330	11,072	12,202
ขาดทุนจากการด้อยค่าของสินทรัพย์	160	-	-	-
ค่าที่ปรึกษา	8,166	747	8,166	606

28. ส่วนงานดำเนินงาน

กลุ่มบริษัทได้ระบุส่วนงานดำเนินงานโดยอ้างอิงจากรายงานภายในของกลุ่มบริษัท ซึ่งรายงานดังกล่าวได้รับการสอบทานโดยผู้มีอำนาจตัดสินใจสูงสุดด้านการดำเนินงานเป็นประจำเพื่อการจัดสรรทรัพยากรให้กับส่วนงานและประเมินผลการปฏิบัติงานของส่วนงาน

กลุ่มบริษัทจำแนกส่วนงานดำเนินงานโดยพิจารณาจากประเภทการให้บริการ โดยกลุ่มบริษัทมีส่วนงานดำเนินงานรวม 4 ส่วนงาน ประกอบด้วย ส่วนงานรับเหมาก่อสร้าง ส่วนงานให้บริการทางด้านวิศวกรรม ส่วนงานผลิตน้ำประปา และส่วนงานอื่น

กลุ่มบริษัทวัดมูลค่าผลกำไรหรือขาดทุนของส่วนงาน โดยพิจารณาจากกำไรขั้นต้นของส่วนงาน โดยไม่ได้รวมรายการรายได้อื่น ดอกเบี้ยรับ กำไรจากการอัตราแลกเปลี่ยน ค่าใช้จ่ายส่วนกลางต่าง ๆ ต้นทุนทางการเงินและส่วนแบ่งขาดทุนในบริษัทร่วมในการวัดผลกำไรหรือขาดทุนของส่วนงาน

ข้อมูลส่วนงานดำเนินงานสำหรับปีสิ้นสุดวันที่ 31 ธันวาคม 2566 และ 2565 มีดังนี้

(หน่วย : พันบาท)

	รับเหมาก่อสร้าง		ให้บริการทางด้าน วิศวกรรม		งบการเงินรวม ผลิตน้ำประปา		ส่วนงานอื่น		รวม	
	2566	2565	2566	2565	2566	2565	2566	2565	2566	2565
	รายได้จากลูกค้าภายนอก	-	-	234,588	197,441	-	-	-	1,420	234,588
กำไร(ขาดทุน)ขั้นต้น	-	-	67,192	(734)	-	-	-	(39)	67,192	(773)
รายได้อื่น									10,660	6,303
กำไรจากการจำหน่ายสินทรัพย์									97,381	2,980
ต้นทุนในการจัดจำหน่าย									(1,014)	(792)
ค่าใช้จ่ายในการบริหาร									(43,568)	(47,879)
กลับรายการผลขาดทุนด้านเครดิตที่คาดว่าจะเกิดขึ้น									1,387	11,022
กำไรจากการตัดจำหน่ายเจ้าหนี้									6,274	130,297
กำไรจากปรับโครงสร้างหนี้									469,801	-
กำไรจากบันทึกข้อตกลงสิทธิและการชำระหนี้									81,175	20,736
ต้นทุนทางการเงิน									(22,879)	(39,436)
กำไรก่อนค่าใช้จ่ายภาษีเงินได้									666,409	82,458

ข้อมูลเพิ่มเติมเกี่ยวกับการกระทบยอดรายการสินทรัพย์และรายการอื่น ๆ ที่มีสาระสำคัญของแต่ละส่วนงานกับจำนวนรวมของกลุ่มบริษัท

(หน่วย : พันบาท)

งบการเงินรวม

	รับเหมาก่อสร้าง		ให้บริการทางด้าน		ผลิตน้ำประปา		ส่วนงานอื่น		ส่วนกลาง		รวม	
	2566	2565	2566	2565	2566	2565	2566	2565	2566	2565	2566	2565
สินทรัพย์	-	-	36,886	115,474	-	-	-	-	42,006	273,096	78,892	388,570
ค่าเสื่อมราคา	-	-	7,458	7,344	-	-	-	-	3,605	4,723	11,063	12,067
ค่าตัดจำหน่าย	-	-	-	-	-	-	-	-	189	263	189	263

กลุ่มบริษัทมีรายได้จากการขายสินค้าและให้บริการให้กับลูกค้ารายใหญ่จำนวน 1 ราย จำนวน 183.31 ล้านบาท จากส่วนงานให้บริการทางด้านวิศวกรรม (31 ธันวาคม 2565: จำนวน 3 ราย จำนวน 175.40 ล้านบาท จากส่วนงานให้บริการทางด้านวิศวกรรม)

29. รายได้จากสัญญาที่ทำกับลูกค้า

29.1 การจำแนกรายได้จากสัญญาที่ทำกับลูกค้า

ความสัมพันธ์ระหว่างข้อมูลการจำแนกรายได้และข้อมูลรายได้ที่เปิดเผยตามส่วนงานดำเนินงาน สำหรับปีสิ้นสุดวันที่ 31 ธันวาคม 2566 และ 2565 มีดังนี้

(หน่วย : พันบาท)

	รับเหมาก่อสร้าง		ให้บริการทางด้าน		งบการเงินรวม				รวม	
			วิศวกรรม		ผลิตน้ำประปา		ส่วนงานอื่น			
	2566	2565	2566	2565	2566	2565	2566	2565	2566	2565
รายได้จากลูกค้าภายนอก	-	-	234,588	197,441	-	-	-	1,420	234,588	198,861
รายได้จำแนกตามภาระที่ต้องปฏิบัติ โดย										
- เสร็จสิ้น ณ เวลาใดเวลาหนึ่ง	-	-	33,048	12,527	-	-	-	-	33,048	12,527
- เสร็จสิ้นตลอดช่วงเวลาหนึ่ง	-	-	201,540	184,914	-	-	-	1,420	201,540	186,334
รวม	-	-	234,588	197,441	-	-	-	1,420	234,588	198,861

29.2 ยอดคงเหลือของสัญญา

สินทรัพย์ที่เกิดจากสัญญา

	งบการเงินรวม		งบการเงินเฉพาะกิจการ	
	2566	2565	2566	2565
รายได้ที่ยังไม่ได้เรียกเก็บ	24,561	151,773	24,566	151,773
หัก ค่าเผื่อผลขาดทุนด้านเครดิต ที่คาดว่าจะเกิดขึ้น	-	(129,252)	-	(129,252)
สุทธิ	24,561	22,521	24,566	22,521

(หน่วย : พันบาท)

ณ วันที่ 31 ธันวาคม 2566 สินทรัพย์ที่เกิดจากสัญญาเป็นรายได้จากสัญญาที่ยังไม่ได้ออกใบแจ้งหนี้เรียกเก็บจากลูกค้า โดยเป็นงานที่ทำเสร็จแล้วจะถูกจัดประเภทใหม่เป็นลูกหนี้การค้า ณ เวลาที่ออกใบแจ้งหนี้ให้แก่ลูกค้า โดยคาดว่าจะเรียกชำระภายในหนึ่งปี

รายการเคลื่อนไหวของค่าเผื่อผลขาดทุนด้านเครดิตที่คาดว่าจะเกิดขึ้นของสินทรัพย์ที่เกิดจากสัญญาสำหรับปีสิ้นสุดวันที่ 31 ธันวาคม 2566 และ 2565 มีดังนี้

	งบการเงินรวม		งบการเงินเฉพาะกิจการ	
	2566	2565	2566	2565
ยอดคงเหลือต้นปี	129,252	149,522	129,252	149,522
กลับรายการผลขาดทุนด้านเครดิตในระหว่างปี	-	(3,484)	-	(3,484)
ตัดบัญชีในระหว่างปี	(129,252)	(16,786)	(129,252)	(16,786)
ยอดคงเหลือต้นปี	-	129,252	-	129,252

(หน่วย : พันบาท)

หนี้สินที่เกิดจากสัญญา

	งบการเงินรวม		งบการเงินเฉพาะกิจการ	
	2566	2565	2566	2565
เงินรับล่วงหน้า	15,681	15,723	15,681	15,723
รวม	15,681	15,723	15,681	15,723

(หน่วย : พันบาท)

การรับรู้รายได้ที่เกี่ยวข้องกับหนี้สินที่เกิดจากสัญญา

(หน่วย : พันบาท)

	งบการเงินรวม		งบการเงินเฉพาะกิจการ	
	2566	2565	2566	2565
รายได้ที่รับรู้ในระหว่างปีที่เคยรวมอยู่ใน				
ยอดยกมาของรายได้รับล่วงหน้า	12	12	12	12
ตัดบัญชีในระหว่างปี	-	23,266	-	23,266

29.3 ภาระที่ต้องปฏิบัติที่ยังคงเหลือ

บริษัทคาดว่าจะรับรู้จำนวนเงินของราคาของรายการที่ได้ปันส่วนให้กับภาระที่ต้องปฏิบัติที่ยังไม่เสร็จสิ้น ณ วันที่ 31 ธันวาคม 2566 เป็นรายได้ในขนาดดังนี้

(หน่วย : ล้านบาท)

	งบการเงินรวม	
	2566	2565
การให้บริการทางด้านวิศวกรรม	34.77	158.83

กลุ่มบริษัทคาดว่าจะรับรู้จำนวนเงินของราคาของรายการที่ได้ปันส่วนให้กับภาระที่ต้องปฏิบัติที่ยังไม่เสร็จสิ้น ณ วันที่ 31 ธันวาคม 2566 เป็นรายได้ในงวดอนาคตดังนี้

(หน่วย : ล้านบาท)

	งบการเงินรวม			
	ปี 2567	ปี 2568	ปี 2569 ขึ้นไป	รวม
การให้บริการทางด้านวิศวกรรม	23.05	11.72	-	34.77

30. เครื่องมือทางการเงิน

กลุ่มบริษัทต้องเผชิญกับความเสี่ยงทางการเงินที่สำคัญ ได้แก่ ความเสี่ยงด้านตลาด ความเสี่ยงด้านเครดิตและความเสี่ยงด้านสภาพคล่อง ทั้งนี้ กลุ่มบริษัทจะพิจารณาเข้าทำธุรกรรมทางการเงินที่เป็นตราสารอนุพันธ์ตามความเหมาะสม โดยมีวัตถุประสงค์เพื่อลดผลกระทบของความเสียหาย ใดๆก็ตาม กลุ่มบริษัทไม่มีนโยบายที่จะประกอบธุรกรรมตราสารทางการเงินที่เป็นตราสารอนุพันธ์เพื่อการเก็งกำไรหรือเพื่อการค้า

ความเสี่ยงด้านตลาด

กลุ่มบริษัทต้องเผชิญกับความเสี่ยงด้านตลาด ซึ่งประกอบด้วยความเสี่ยงด้านสกุลเงิน ความเสี่ยงด้านอัตราดอกเบี้ย และความเสี่ยงด้านราคาอื่น

ความเสี่ยงด้านสกุลเงิน

ความเสี่ยงด้านสกุลเงินเป็นความเสี่ยงที่มูลค่ายุติธรรมหรือกระแสเงินสดในอนาคตของเครื่องมือทางการเงินจะมีความผันผวนอันเนื่องมาจากการเปลี่ยนแปลงของอัตราแลกเปลี่ยนเงินตราต่างประเทศ

กลุ่มบริษัทไม่มีสินทรัพย์ทางการเงินหรือหนี้สินทางการเงินที่เป็นเงินตราต่างประเทศมีสาระสำคัญ ดังนั้นจึงไม่มีความเสี่ยงด้านอัตราแลกเปลี่ยน

ความเสี่ยงด้านอัตราดอกเบี้ย

ความเสี่ยงด้านอัตราดอกเบี้ยเป็นความเสี่ยงที่มูลค่ายุติธรรมหรือกระแสเงินสดในอนาคตของเครื่องมือทางการเงินจะมีความผันผวนอันเนื่องมาจากการเปลี่ยนแปลงของอัตราดอกเบี้ยตลาด

หนี้สินที่มีภาระดอกเบี้ยทั้งหมดของกลุ่มบริษัทเป็นแบบคงที่ ดังนั้นกลุ่มบริษัทจึงไม่มีความเสี่ยงที่จะได้รับผลกระทบจากการเปลี่ยนแปลงของอัตราดอกเบี้ยตลาด

ความเสี่ยงด้านเครดิต

ความเสี่ยงด้านเครดิตเป็นความเสี่ยงที่คู่สัญญาไม่สามารถจ่ายชำระภาระผูกพันของเครื่องมือทางการเงินซึ่งทำให้เกิดผลขาดทุนทางการเงินต่อกลุ่มบริษัท

ณ วันที่ 31 ธันวาคม 2566 และ 2565 มูลค่าตามบัญชีขั้นต้นของลูกหนี้การค้าและสินทรัพย์ตามสัญญา และผลขาดทุนด้านเครดิตที่คาดว่าจะเกิดขึ้นตลอดอายุซึ่งคำนวณโดยใช้ตารางการตั้งสำรอง ซึ่งระบุอัตราการกันสำรองคงที่โดยขึ้นอยู่กับจำนวนวันที่ค้างชำระเกินกำหนดของลูกหนี้การค้า โดยพิจารณาจากข้อมูลผลขาดทุนด้านเครดิตจากประสบการณ์ในอดีตมีดังนี้

31 ธันวาคม 2566

(หน่วย : พันบาท)

	งบการเงินรวม					รวม
	จำนวนวันที่ค้างชำระเกินกำหนด					
	ยังไม่ถึงกำหนดชำระ	เกินกำหนดชำระ 1 ถึง 3 เดือน	เกินกำหนดชำระ 3 ถึง 6 เดือน	เกินกำหนดชำระ 6 ถึง 12 เดือน	เกินกำหนดชำระมากกว่า 12 เดือนขึ้นไป	
อัตราผลขาดทุนที่คาดว่าจะเกิดขึ้น	0.00%	0.00%	0.00%	0.00%	100.00%	
มูลค่าตามบัญชีขั้นต้นของลูกหนี้การค้า	21,561	20,000	116	-	20,702	62,379
มูลค่าตามบัญชีขั้นต้นของสินทรัพย์ตามสัญญา	24,566	-	-	-	-	24,566
ผลขาดทุนด้านเครดิตที่คาดว่าจะเกิดขึ้น	-	-	-	-	20,702	20,702

31 ธันวาคม 2566

(หน่วย : พันบาท)

	งบการเงินเฉพาะกิจการ					รวม
	จำนวนวันที่ค้างชำระเกินกำหนด					
	ยังไม่ถึงกำหนดชำระ	เกินกำหนดชำระ 1 ถึง 3 เดือน	เกินกำหนดชำระ 3 ถึง 6 เดือน	เกินกำหนดชำระ 6 ถึง 12 เดือน	เกินกำหนดชำระมากกว่า 12 เดือนขึ้นไป	
อัตราผลขาดทุนที่คาดว่าจะเกิดขึ้น	0.00%	0.00%	0.00%	0.00%	100.00%	
มูลค่าตามบัญชีขั้นต้นของลูกหนี้การค้า	21,561	20,000	116	-	2,979	44,656
มูลค่าตามบัญชีขั้นต้นของสินทรัพย์ตามสัญญา	24,566	-	-	-	-	24,566
ผลขาดทุนด้านเครดิตที่คาดว่าจะเกิดขึ้น	-	-	-	-	2,979	2,979

31 ธันวาคม 2565

(หน่วย : พันบาท)

	งบการเงินรวม					รวม
	จำนวนวันที่ค้างชำระเกินกำหนด					
	ยังไม่ถึงกำหนดชำระ	เกินกำหนดชำระ 1 ถึง 3 เดือน	เกินกำหนดชำระ 3 ถึง 6 เดือน	เกินกำหนดชำระ 6 ถึง 12 เดือน	เกินกำหนดชำระมากกว่า 12 เดือนขึ้นไป	
อัตราผลขาดทุนที่คาดว่าจะเกิดขึ้น	0.00%	0.00%	0.00%	0.00%	100.00%	
มูลค่าตามบัญชีขั้นต้นของลูกหนี้การค้า	17,323	1,422	-	-	45,547	64,292
มูลค่าตามบัญชีขั้นต้นของสินทรัพย์ตามสัญญา	22,581	-	-	-	147,819	170,400
ผลขาดทุนด้านเครดิตที่คาดว่าจะเกิดขึ้น	-	-	-	-	(193,366)	(193,366)

31 ธันวาคม 2565

(หน่วย : พันบาท)

	งบการเงินเฉพาะกิจการ					รวม
	จำนวนวันที่ค้างชำระเกินกำหนด					
	ยังไม่ถึงกำหนดชำระ	เกินกำหนดชำระ 1 ถึง 3 เดือน	เกินกำหนดชำระ 3 ถึง 6 เดือน	เกินกำหนดชำระ 6 ถึง 12 เดือน	เกินกำหนดชำระมากกว่า 12 เดือนขึ้นไป	
อัตราผลขาดทุนที่คาดว่าจะเกิดขึ้น	0.00%	0.00%	0.00%	0.00%	100.00%	
มูลค่าตามบัญชีขั้นต้นของลูกหนี้การค้า	17,323	1,422	-	-	27,824	46,569
มูลค่าตามบัญชีขั้นต้นของสินทรัพย์ตามสัญญา	22,581	-	-	-	147,819	170,400
ผลขาดทุนด้านเครดิตที่คาดว่าจะเกิดขึ้น	-	-	-	-	(175,644)	(175,644)

ความเสี่ยงด้านสภาพคล่อง

ความเสี่ยงด้านสภาพคล่องเป็นความเสี่ยงที่กลุ่มบริษัทจะประสบกับความยากลำบากในการชำระคืนภาระผูกพันที่เกี่ยวข้องกับหนี้สินทางการเงิน ซึ่งต้องชำระด้วยเงินสดหรือสินทรัพย์ทางการเงินอื่น

การวิเคราะห์ระยะเวลาครบกำหนดของหนี้สินทางการเงินของกลุ่มบริษัท ณ วันที่ 31 ธันวาคม 2566 และ 2565 ตามจำนวนเงินของกระแสเงินสดตามสัญญาที่ไม่คิดลด มีดังนี้

31 ธันวาคม 2566 (หน่วย : พันบาท)

	งบการเงินรวม				ราคาตามบัญชี
	ไม่เกิน 1 ปี	1 - 5 ปี	เกิน 5 ปี	รวม	
หนี้สินคิณฑ์ชำระ	65,498	-	-	65,498	65,498
เจ้าหนี้การค้าและเจ้าหนี้หมุนเวียนอื่น	55,783	-	-	55,783	55,783
เจ้าหนี้เงินประกันผลงาน	3,731	-	-	3,731	3,731
เงินกู้ยืมระยะสั้นจากบุคคลและกิจการอื่น	35,845	-	-	35,845	35,845
เงินกู้ยืมระยะสั้นจากบุคคลที่เกี่ยวข้องกัน	15,000	-	-	15,000	15,000
หนี้สินตามสัญญาเช่า	4,526	-	-	4,526	4,014
หนี้สินตามสัญญาประกันประนอนอมยอมความ	6,800	-	-	6,800	6,800

31 ธันวาคม 2566 (หน่วย : พันบาท)

	งบการเงินเฉพาะกิจการ				ราคาตามบัญชี
	ไม่เกิน 1 ปี	1 - 5 ปี	เกิน 5 ปี	รวม	
เจ้าหนี้การค้าและเจ้าหนี้หมุนเวียนอื่น	40,036	-	-	40,036	40,036
เจ้าหนี้เงินประกันผลงาน	3,731	-	-	3,731	3,731
เงินกู้ยืมระยะสั้นจากบุคคลที่เกี่ยวข้องกัน	15,000	-	-	15,000	15,000
หนี้สินตามสัญญาเช่า	4,526	-	-	4,526	4,014

31 ธันวาคม 2565 (หน่วย : พันบาท)

	งบการเงินรวม				ราคาตามบัญชี
	ไม่เกิน 1 ปี	1 - 5 ปี	เกิน 5 ปี	รวม	
หนี้สินคิณฑ์ชำระ	836,389	-	-	836,389	836,389
เจ้าหนี้การค้าและเจ้าหนี้หมุนเวียนอื่น	81,703	-	-	81,703	81,703
เจ้าหนี้เงินประกันผลงาน	8,304	-	-	8,304	8,304
เงินกู้ยืมระยะสั้นจากบุคคลและกิจการอื่น	63,434	-	-	63,434	63,434
หนี้สินตามสัญญาเช่า	207	-	-	207	204
หนี้สินตามสัญญาประกันประนอนอมยอมความ	6,800	-	-	6,800	6,800
หนี้สินไม่หมุนเวียนอื่น	260	-	-	260	260

31 ธันวาคม 2565

(หน่วย : พันบาท)

	งบการเงินเฉพาะกิจการ				ราคาตามบัญชี
	ไม่เกิน 1 ปี	1 - 5 ปี	เกิน 5 ปี	รวม	
หนี้สินค้ำประกัน	773,429	-	-	773,429	773,429
เจ้าหนี้การค้าและเจ้าหนี้หมุนเวียนอื่น	76,935	-	-	76,935	76,935
เจ้าหนี้เงินประกันผลงาน	8,304	-	-	8,304	8,304
เงินกู้ยืมระยะสั้นจากบุคคลและกิจการอื่น	27,589	-	-	27,589	27,589
หนี้สินตามสัญญาเช่า	207	-	-	207	204
หนี้สินไม่หมุนเวียนอื่น	260	-	-	260	260

31. การวัดมูลค่ายุติธรรม

มาตรฐานการรายงานทางการเงินฉบับที่ 13 เรื่อง การวัดมูลค่ายุติธรรมได้ให้คำนิยามมูลค่ายุติธรรมว่าเป็นราคาที่จะได้รับการขายสินทรัพย์ หรือราคาที่จะต้องจ่ายเพื่อชำระหนี้สินในรายการที่เกิดขึ้นในสภาพปกติระหว่างผู้ร่วมตลาด ณ วันที่มีการวัดมูลค่า โดยไม่คำนึงว่าราคดังกล่าวจะสังเกตได้โดยตรงหรือได้มาจากการประมาณการโดยใช้เทคนิคการประเมินมูลค่าวิธีอื่น

มาตรฐานการรายงานทางการเงินฉบับดังกล่าวกำหนดให้บริษัทต้องเปิดเผยข้อมูลเกี่ยวกับการวัดมูลค่ายุติธรรมของสินทรัพย์ และหนี้สินซึ่งมาตรฐานการรายงานทางการเงินฉบับอื่น ๆ ที่เกี่ยวข้องกัสินทรัพย์และหนี้สินดังกล่าวกำหนดหรืออนุญาตให้ทำการวัดมูลค่ายุติธรรมหรือต้องเปิดเผยมูลค่ายุติธรรม

มาตรฐานการรายงานทางการเงินฉบับดังกล่าวกำหนดลำดับชั้นของมูลค่ายุติธรรมเป็น 3 ระดับตามประเภทของข้อมูลที่น่ามาใช้ในเทคนิคการประเมินมูลค่าเพื่อวัดมูลค่ายุติธรรม ดังนี้

- ระดับ 1 : เป็นข้อมูลราคาเสนอซื้อขายในตลาดที่มีสภาพคล่องสำหรับสินทรัพย์หรือหนี้สินอย่างเดียวกันและบริษัทสามารถเข้าถึงตลาดนั้น ณ วันที่วัดมูลค่า
- ระดับ 2 : เป็นข้อมูลอื่นที่สังเกตได้ไม่ว่าโดยทางตรงหรือทางอ้อมสำหรับสินทรัพย์หรือหนี้สินนั้น
- ระดับ 3 : เป็นข้อมูลที่ไม่สามารถสังเกตได้สำหรับสินทรัพย์หรือหนี้สินนั้น

สินทรัพย์ทางการเงินและหนี้สินทางการเงินของกลุ่มบริษัทที่ไม่ได้วัดมูลค่ายุติธรรมในงบแสดงฐานะการเงิน มีดังนี้

รายการสินทรัพย์และหนี้สิน	ณ วันที่ 31 ธันวาคม 2566				
	งบการเงินรวม		งบการเงินเฉพาะกิจการ		ลำดับชั้นมูลค่ายุติธรรม
	ราคาตามบัญชี	มูลค่ายุติธรรม	ราคาตามบัญชี	มูลค่ายุติธรรม	
<i>สินทรัพย์ทางการเงิน</i>					
ลูกหนี้หมุนเวียนอื่น	5,551	5,551	5,548	5,548	ระดับ 2
เงินฝากธนาคารที่มีข้อจำกัดในการใช้	16,628	16,628	16,628	16,628	ระดับ 2
<i>หนี้สินทางการเงิน</i>					
หนี้สินค้ำประกัน	65,498	65,498	-	-	ระดับ 2

(หน่วย : พันบาท)

รายการสินทรัพย์และหนี้สิน	ณ วันที่ 31 ธันวาคม 2566				
	งบการเงินรวม		งบการเงินเฉพาะกิจการ		ลำดับชั้นมูลค่า ยุติธรรม
	ราคา ตามบัญชี	มูลค่า ยุติธรรม	ราคา ตามบัญชี	มูลค่า ยุติธรรม	
เจ้าหนี้หมุนเวียนอื่น	42,847	42,847	18,572	18,572	ระดับ 2
เจ้าหนี้เงินประกันผลงาน	3,731	3,731	3,731	3,731	ระดับ 2
เงินกู้ยืมระยะสั้นจากบุคคลและกิจการอื่น	35,845	35,845	-	-	ระดับ 2
เงินกู้ยืมระยะสั้นจากบุคคลที่เกี่ยวข้องกัน	15,000	15,000	15,000	15,000	ระดับ 2
หนี้สินตามสัญญาประณีประนอมยอมความ	6,800	6,800	-	-	ระดับ 2

(หน่วย : พันบาท)

รายการสินทรัพย์และหนี้สิน	ณ วันที่ 31 ธันวาคม 2565				
	งบการเงินรวม		งบการเงินเฉพาะกิจการ		ลำดับชั้นมูลค่า ยุติธรรม
	ราคา ตามบัญชี	มูลค่า ยุติธรรม	ราคา ตามบัญชี	มูลค่า ยุติธรรม	
สินทรัพย์ทางการเงิน					
ลูกหนี้หมุนเวียนอื่น	1,223	1,223	1,221	1,221	ระดับ 2
เงินฝากธนาคารที่มีข้อจำกัดในการใช้	13,165	13,165	13,165	13,165	ระดับ 2
หนี้สินทางการเงิน					
หนี้สินคินด์ชำระ	836,389	836,389	733,429	733,429	ระดับ 2
เจ้าหนี้หมุนเวียนอื่น	61,804	61,804	56,557	56,557	ระดับ 2
เจ้าหนี้เงินประกันผลงาน	8,304	8,304	8,304	8,304	ระดับ 2
เงินกู้ยืมระยะสั้นจากบุคคลและกิจการอื่น	63,434	63,434	27,589	27,589	ระดับ 2
หนี้สินตามสัญญาประณีประนอมยอมความ	6,800	6,800	-	-	ระดับ 2

สำหรับเงินสดและรายการเทียบเท่าเงินสด ลูกหนี้การค้า และเจ้าหนี้การค้าราคาตามบัญชีมีมูลค่าใกล้เคียงกับมูลค่ายุติธรรม

ลูกหนี้หมุนเวียนอื่น และเงินฝากธนาคารที่มีข้อจำกัดในการใช้ ใช้วิธีคิดลดกระแสเงินสด โดยการคิดลดกระแสเงินสดรับในอนาคตตามสัญญาด้วยอัตราดอกเบี้ยตลาดปัจจุบันสำหรับเครื่องมือทางการเงินที่คล้ายคลึงกันปรับปรุงด้วยความเสี่ยงของคู่สัญญา

หนี้สินคินด์ชำระ เจ้าหนี้หมุนเวียนอื่น เจ้าหนี้เงินประกันผลงาน เงินกู้ยืมระยะสั้น และหนี้สินตามสัญญาประณีประนอมยอมความ ใช้วิธีคิดลดกระแสเงินสด โดยการคิดลดกระแสเงินสดจ่ายในอนาคตตามสัญญาด้วยอัตราดอกเบี้ยตลาดปัจจุบันสำหรับเครื่องมือทางการเงินที่คล้ายคลึงกันปรับปรุงด้วยความเสี่ยงด้านเครดิตของบริษัท

32. ภาระผูกพันและหนี้สินที่อาจเกิดขึ้นกับบุคคลหรือกิจการที่ไม่เกี่ยวข้องกัน

ณ วันที่ 31 ธันวาคม 2566 กลุ่มบริษัทมีภาระผูกพันและหนี้สินที่อาจเกิดขึ้น ดังนี้

32.1 กลุ่มบริษัทมีภาระผูกพันกับสถาบันการเงิน ซึ่งเป็นหนังสือค้ำประกัน ดังนี้

	(หน่วย : พันบาท)	
	<u>งบการเงินรวม</u>	<u>งบการเงินเฉพาะกิจการ</u>
หนังสือค้ำประกัน	78,202	78,202

32.2 กลุ่มบริษัทมีข้อผูกมัดที่จะจ่ายตามสัญญาเช่าที่มีมูลค่าต่ำ ดังนี้

	(หน่วย : พันบาท)	
	<u>งบการเงินรวม</u>	<u>งบการเงินเฉพาะกิจการ</u>
ถึงกำหนดชำระ - ภายใน 1 ปี	481	481
- เกินกว่า 1 ปี แต่ไม่เกิน 5 ปี	90	90
รวม	571	571

32.3 บริษัทมีภาระผูกพันที่จะต้องจ่ายชำระตามสัญญาบริการต่าง ๆ ดังนี้

	(หน่วย : พันบาท)	
	<u>งบการเงินรวม</u>	<u>งบการเงินเฉพาะกิจการ</u>
ถึงกำหนดชำระ - ภายใน 1 ปี	1,861	1,861
- เกินกว่า 1 ปี แต่ไม่เกิน 5 ปี	-	-
รวม	1,861	1,861

32.4 กลุ่มบริษัทมีภาระผูกพันที่ต้องจ่ายเงินจากการสั่งซื้อสินค้า จำนวนรวม 0.99 ล้านบาท

33. คดีฟ้องร้อง

บริษัทถูกคู่สัญญาหลายรายฟ้องร้องดำเนินคดีในชั้นศาลเรียกร้อยค่าเสียหายจากบริษัทรวมจำนวน 5.38 ล้านบาท ในฐานความผิดหลายกรณีรวมจำนวน 7 คดี ซึ่งผลของคดีความยังไม่สิ้นสุด แต่ศาลจึงเห็นควรมีคำสั่งให้งดการพิจารณาคดีนี้ไว้และให้จำหน่ายคดีชั่วคราวเนื่องจากบริษัทเข้าแผนฟื้นฟูกิจการ แต่อย่างไรก็ตาม ภายหลังจากศาลมีคำสั่งพิพากษาให้ยกคำร้องการฟื้นฟูกิจการฝ่ายโจทก์ยังไม่ได้อื่นเรื่องให้พิจารณาต่อ

บริษัทถูกคู่สัญญาหลายรายฟ้องร้องดำเนินคดีในชั้นศาลเรียกร้อยค่าเสียหายจากบริษัทรวมจำนวน 10.69 ล้านบาท ในฐานความผิดหลายกรณีรวมจำนวน 2 คดี ศาลชั้นต้นชั้นได้มีคำสั่งให้บริษัทชำระ รวมจำนวน 9.73 ล้านบาท ซึ่งอยู่ในระหว่างการอุทธรณ์

บริษัทถูกฟ้องร้องดำเนินคดีฐานความผิดเลิกร้างไม่เป็นธรรม จำนวน 4.52 ล้านบาท โดยศาลอุทธรณ์คดีชั้นคดีพิเศษมีคำสั่งให้บริษัทจ่ายค่าชดเชย และให้ศาลชั้นต้นพิจารณาใหม่และพิพากษาไปตามรูปคดี บริษัทได้มอบหมายให้ทนายความใช้สิทธิทางกฎหมายต่อสู้คดีในชั้นฎีกาต่อไป

34. การจัดประเภทรายการใหม่

รายการบางรายการในงบแสดงฐานะการเงินรวม และงบแสดงฐานะการเงินเฉพาะกิจการ ณ วันที่ 31 ธันวาคม 2565 และวันที่ 1 มกราคม 2565 ได้มีการจัดประเภทรายการใหม่เพื่อให้สอดคล้องกับการแสดงรายการในงบแสดงฐานะการเงินรวม และงบแสดงฐานะการเงินเฉพาะกิจการ ณ วันที่ 31 ธันวาคม 2566 ซึ่งสามารถสรุปได้ดังนี้

รายการที่แสดงไว้เดิม	จัดประเภทใหม่	(หน่วย : พันบาท)	
		งบการเงินรวม	เฉพาะกิจการ
งบแสดงฐานะการเงิน ณ วันที่ 31 ธันวาคม 2565			
สินทรัพย์ที่เกิดจากสัญญา	ลูกหนี้การค้าและลูกหนี้หมุนเวียนอื่น	59	59
งบแสดงฐานะการเงิน ณ วันที่ 1 มกราคม 2565			
สินทรัพย์ที่เกิดจากสัญญา	ลูกหนี้การค้าและลูกหนี้หมุนเวียนอื่น	46	46

35. เหตุการณ์ภายหลังรอบระยะเวลารายงาน

35.1 เมื่อวันที่ 19 กุมภาพันธ์ 2567 บริษัทได้รับหนังสือแจ้งให้ชำระหนี้จากบริษัทแห่งหนึ่ง เนื่องจากผิดสัญญาว่าจ้างและเรียกร้องให้บริษัทชำระหนี้ค่าปรับและค่าเสียหายจากการผิดสัญญา จำนวน 658.92 ล้านบาท พร้อมดอกเบี้ย ซึ่งยอดคงเหลือของเจ้าหนี้รายดังกล่าวของบริษัท เป็นเงินรับล่วงหน้าค่าก่อสร้าง จำนวน 15.68 ล้านบาท ฝ่ายบริหารของบริษัทและฝ่ายกฎหมายของบริษัท พิจารณาแล้วมีความเห็นว่ามูลหนี้ที่เจ้าหนี้เรียกร้องตามสิทธิในสัญญาว่าจ้างที่มีการบอกเลิกสัญญาจ้างโดยชอบตั้งแต่ ปี 2555 ซึ่งเกิดกำหนดอายุความแล้ว ฝ่ายบริหารของบริษัทจึงเห็นควรว่าภาระหนี้ที่บริษัทบันทึกไว้ในบัญชีเพียงพอและเหมาะสมแล้ว

35.2 ในเดือนกุมภาพันธ์ 2567 บริษัททำสัญญาให้กู้ยืมเงินแก่บริษัท อีเอ็มซี จำกัด (มหาชน) รวมจำนวนเงิน 6.00 ล้านบาท โดยไม่มีหลักประกัน คิดดอกเบี้ยในอัตราร้อยละ 8.00 ต่อปี โดยในเดือนมีนาคม 2567 บริษัทได้รับชำระคืนเงินต้นและดอกเบี้ยครบถ้วนแล้ว

36. การอนุมัติงบการเงิน

งบการเงินรวมและงบการเงินเฉพาะกิจการนี้ได้รับอนุมัติจากคณะกรรมการของบริษัทเพื่อให้ออกงบการเงินได้เมื่อวันที่ 26 มีนาคม 2567

13. ค่าตอบแทนของผู้สอบบัญชี

ค่าสอบบัญชีประจำปี 2566 บริษัท เอส พี ออคิท จำกัด (สำนักงาน)

(บาท)

รายชื่อบริษัท และบริษัทย่อย	รวมค่าสอบบัญชี	
	2566	2565
บริษัท พีอี (ประเทศไทย) จำกัด (มหาชน)	1,050,000	1,550,000
บริษัท พีพีเอส. เอนเนอจี แอนด์ มาร์ติน จำกัด	30,000	50,000
บริษัท โอเอซิส ดีเวลลอปเม้นท์ จำกัด	20,000	40,000
บริษัท พีอี เอนเนอร์ยี โซลูชั่น จำกัด	30,000	50,000
บริษัท แปซิฟิค รีซอร์สเซส จำกัด	15,000	25,000
รวมค่าสอบบัญชี	1,145,000	1,715,000
ค่าบริการอื่นๆ (Non Audit Fee)	20,000	19,900



PAE (Thailand) Public
Company Limited

2566

ส่วนที่ 4

การรับรองความถูกต้อง ของข้อมูล



บริษัท พีอี (ประเทศไทย) จำกัด (มหาชน)

การรับรองความถูกต้องของข้อมูล

บริษัทได้สอบทานข้อมูลในแบบแสดงรายการข้อมูลประจำปีฉบับนี้แล้ว ด้วยความระมัดระวัง บริษัทขอรับรองว่าข้อมูลดังกล่าวถูกต้องครบถ้วน ไม่เป็นเท็จ ไม่ทำให้ผู้อื่นสำคัญผิด หรือไม่ขาดข้อมูลที่ควรต้องแจ้งในสาระสำคัญ นอกจากนี้บริษัทขอรับรองว่า

- (1) งบการเงินและข้อมูลทางการเงินที่สรุปมาในแบบแสดงรายการข้อมูลประจำปีได้แสดงข้อมูลอย่างถูกต้องครบถ้วนในสาระสำคัญเกี่ยวกับฐานะการเงิน ผลการดำเนินงาน และกระแสเงินสดของบริษัทและบริษัทย่อยแล้ว
- (2) บริษัทได้จัดให้มีระบบการเปิดเผยข้อมูลที่ดี เพื่อให้แน่ใจว่าบริษัทได้เปิดเผยข้อมูลในส่วนที่เป็นสาระสำคัญทั้งของบริษัทและบริษัทย่อยอย่างถูกต้องครบถ้วนแล้ว รวมทั้งควบคุมดูแลให้มีการปฏิบัติตามระบบดังกล่าว
- (3) บริษัทได้จัดให้มีระบบการควบคุมภายในที่ดี และควบคุมดูแลให้มีการปฏิบัติตามระบบดังกล่าว และบริษัทได้แจ้งข้อมูลการประเมินระบบการควบคุมภายใน ณ วันที่ 31 ธันวาคม 2566 ต่อผู้สอบบัญชีและกรรมการตรวจสอบของบริษัทแล้ว ซึ่งครอบคลุมถึงข้อบกพร่องและการเปลี่ยนแปลงที่สำคัญของระบบการควบคุมภายในรวมทั้งการกระทำที่มิชอบที่อาจมีผลกระทบต่อการจัดทำรายงานทางการเงินของบริษัท และบริษัทย่อย

ในการนี้ เพื่อเป็นหลักฐานว่าเอกสารทั้งหมดเป็นเอกสารชุดเดียวกันกับที่บริษัทได้รับรองความถูกต้องแล้ว บริษัทได้มอบหมายให้นางสาวปนัดดา บุญประกอบ เป็นผู้ลงลายมือชื่อกำกับเอกสารนี้ไว้ทุกหน้าด้วย หากเอกสารใดไม่มีลายมือชื่อของนางสาวปนัดดา บุญประกอบ กำกับไว้ บริษัทจะถือว่าไม่ใช่ข้อมูลที่บริษัทได้รับรองความถูกต้องของข้อมูลแล้วดังกล่าวข้างต้น

<u>ชื่อ-สกุล</u>	<u>ตำแหน่ง</u>	<u>ลายมือชื่อ</u>
1. นายอุทัย กลางพิมาย	กรรมการบริษัท/ กรรมการผู้มีอำนาจลงนาม	-อุทัย กลางพิมาย-
2. นางสาวปนัดดา บุญประกอบ	กรรมการบริษัท/ กรรมการผู้มีอำนาจลงนาม	-ปนัดดา บุญประกอบ-
<u>ผู้รับมอบอำนาจ</u>	<u>ตำแหน่ง</u>	<u>ลายมือชื่อ</u>
1. นางสาวปนัดดา บุญประกอบ	กรรมการบริษัท	-ปนัดดา บุญประกอบ-

2566

เอกสารแนบ 1

รายละเอียดเกี่ยวกับกรรมการ
ผู้บริหาร ผู้มีอำนาจควบคุม

และเลขานุการบริษัท ณ วันที่ 31 ธันวาคม 2566



บริษัท พีเออี (ประเทศไทย) จำกัด (มหาชน)

นายชาติ จังวิจิตรกุล

ประธานกรรมการบริษัท

อายุ 64 ปี (ได้รับการแต่งตั้ง 25 ตุลาคม 2564)

1

คุณวุฒิการศึกษา/การอบรม

- Doctor of Philosophy in Strategic Management Bangkok University in Cooperate with University of Nebraska, Lincoln, USA.
- MBA of Marketing Indiana University of Pennsylvania, USA.
- ปริญญาตรี คณะนิติศาสตร์ มหาวิทยาลัยรามคำแหง
- Bachelor of Science in BA มหาวิทยาลัยเกษตรศาสตร์
- หลักสูตรมหานคร 5 วิทยาลัยพัฒนามหานคร
- หลักสูตร มส.7 วิทยาลัยป้องกันราชอาณาจักร สถาบันวิชาการป้องกันประเทศ
- หลักสูตรผู้บริหารระดับสูงด้านการค้าและการพาณิชย์ (TepCot8) Thai Chamber of Commerce
- หลักสูตร Executive Management Program (วตท. 15) สถาบันวิทยาการตลาดทุน
- หลักสูตร Excise Tax Seminar กรมสรรพสามิต
- หลักสูตร IFRS workshop สภาวิชาชีพบัญชี
- หลักสูตร Director Certification Program (DCP 2548) สมาคมส่งเสริมสถาบันกรรมการบริษัทไทย (IOD)
- หลักสูตร Director Accreditation Program (DAP 2548) สมาคมส่งเสริมสถาบันกรรมการบริษัทไทย (IOD)

ประสบการณ์การทำงาน และการดำรง

ตำแหน่งกรรมการอื่นในปัจจุบัน

- ประธานกรรมการ และกรรมการอิสระ บริษัท พีเออี (ประเทศไทย) จำกัด (มหาชน)
- ประธานกรรมการ บริษัท ซูการ์เคน อีโคโนวีย์ จำกัด

ประสบการณ์ดำรงตำแหน่งใด ๆ ในกิจกรรม หรือองค์กรองค์กรอื่นในปีที่ผ่านมา

-ไม่มี-

ประสบการณ์การทำงาน (5 ปี ย้อนหลัง)

- กรรมการ TCMC Co., Ltd.
- กรรมการ Alston Furniture Co., Ltd
- กรรมการ บจก. ทีซีเอส ซูมิโนเอะ

ประวัติการทำผิดกฎหมายในระยะเวลา 10 ปีที่ผ่านมา : -ไม่มี-

สัดส่วนในการถือหุ้นในบริษัท : -ไม่มี-

ความสัมพันธ์ทางครอบครัวระหว่างกรรมการอื่น ผู้บริหาร ผู้ถือหุ้นรายใหญ่ หรือบริษัทย่อย : -ไม่มี-

นายอานนท์ เลขาสถาพร

รองประธานกรรมการ ลำดับที่ 1

อายุ 65 ปี (ได้รับการแต่งตั้ง 16 มิถุนายน 2563)

2

คุณวุฒิการศึกษา/การอบรม

- ปริญญาตรี คณะวิศวกรรมศาสตร์
มหาวิทยาลัยจุฬาลงกรณ์
- หลักสูตร Director Accreditation Program (DAP
79/2552) สมาคมส่งเสริมสถาบันกรรมการบริษัทไทย
(IOD)

ประสบการณ์การทำงาน และการดำรงตำแหน่ง กรรมการอื่นในปัจจุบัน

- รองประธานกรรมการคนที่ 1 บริษัท พีเออี (ประเทศ
ไทย) จำกัด (มหาชน)

ประสบการณ์ดำรงตำแหน่งใด ๆ ในกิจกรรม หรือ องค์กรองค์กรอื่นในปีที่ผ่านมา

-ไม่มี-

ประสบการณ์การทำงาน (5 ปี ย้อนหลัง)

- ประธานกรรมการ, ประธานกรรมการบริหาร, กรรมการ
ผู้จัดการ บริษัท พีเออี เทคโนโลยีคอล เซอร์วิส จำกัด
(มหาชน)
- กรรมการผู้จัดการ บริษัท กิลลาคอนแทรกเตอร์
จำกัด
- กรรมการบริษัท พีเออี เอ็นเนอร์ยี โซลูชั่น จำกัด
- กรรมการบริษัท โอเอซิส ดีเวลลอปเม้นท์ จำกัด
- กรรมการบริษัท พีเออี เฟดเดอรัล อินเทอร์เน็ตเนชั่นแนล
จำกัด

ประวัติการทำผิดกฎหมายในระยะ 10 ปี ที่ผ่านมา : -ไม่มี-

สัดส่วนในการถือหุ้นในบริษัท : -ไม่มี-

ความสัมพันธ์ทางครอบครัวระหว่างกรรมการ อื่น ผู้บริหาร ผู้ถือหุ้นรายใหญ่ หรือ บริษัทย่อย : -ไม่มี-

นายอุทัย กลางพิมาย

รองประธานกรรมการ ลำดับที่ 2, กรรมการบริหาร และเลขานุการบริษัท

อายุ 44 ปี (ได้รับการแต่งตั้ง 10 สิงหาคม 2564)

3

คุณวุฒิการศึกษา/การอบรม

- ปริญญาตรี นิติศาสตรบัณฑิต มหาวิทยาลัยรามคำแหง
- เนติบัณฑิต, เนติบัณฑิตยสภาในพระราชูปถัมภ์แห่งประเทศไทย
- หลักสูตร Director Accreditation Program (DAP 2565) สมาคมส่งเสริมสถาบันกรรมการบริษัทไทย (IOD)

ประสบการณ์การทำงาน และการดำรงตำแหน่ง

กรรมการอื่นในปัจจุบัน

- รองประธานกรรมการคนที่ 2 บริษัท พีเออี (ประเทศไทย) จำกัด (มหาชน)
- รองกรรมการผู้จัดการฝ่ายบริหารสัญญาและพัฒนาองค์กร บริษัท อีเอ็มซี จำกัด (มหาชน)

ประสบการณ์ดำรงตำแหน่งใด ๆ ในกิจกรรม หรือ

องค์กรองค์กรอื่นในปีที่ผ่านมา

-ไม่มี-

ประสบการณ์การทำงาน (5 ปี ย้อนหลัง)

- ผู้จัดการฝ่ายกฎหมายและสัญญา บริษัท อีเอ็มซี จำกัด (มหาชน)
- ทนายความอิสระ

ประวัติการทำผิดกฎหมายในระยะ 10 ปี

ที่ผ่านมา : -ไม่มี-

สัดส่วนในการถือหุ้นในบริษัท : -ไม่มี-

ความสัมพันธ์ทางครอบครัวระหว่างกรรมการ

อื่น ผู้บริหาร ผู้ถือหุ้นรายใหญ่ หรือ บริษัทย่อย :

-ไม่มี-

นายจิติพร กวีวิทยเวชญ์

ประธานกรรมการตรวจสอบ และกรรมการอิสระ

อายุ 46 ปี (ได้รับแต่งตั้ง 21 ตุลาคม 2564,แต่งตั้งเป็นประธานกรรมการตรวจสอบ 25 ตุลาคม 2564)

4

คุณวุฒิการศึกษา/การอบรม

- UNIVERSITY OF WOLLONGONG Master Degree
- ASSUMPTION UNIVERSITY Bachelor Degree
- หลักสูตร Director Accreditation Program (DAP 196/2565) สมาคมส่งเสริมสถาบันกรรมการบริษัทไทย (IOD)

ประวัติการทำผิดกฎหมายในระยะ 10 ปี

ที่ผ่านมา : -ไม่มี-

ส่วนในการถือหุ้นในบริษัท : -ไม่มี-

ความสัมพันธ์ทางครอบครัวระหว่างกรรมการอื่น ผู้บริหาร ผู้ถือหุ้นรายใหญ่ หรือบริษัทย่อย : -ไม่มี-

ประสบการณ์การทำงาน และการดำรงตำแหน่ง กรรมการอื่นในปัจจุบัน

- ประธานกรรมการตรวจสอบ และกรรมการอิสระ บริษัท พีเออี (ประเทศไทย) จำกัด (มหาชน)
- Vice President Business Development บริษัท เคที เรสทัวรองท์ จำกัด
- ผู้อำนวยการฝ่ายธุรกิจ บจก. เอส เอ็น เซอร์วิส โซลูชั่น
- Shareholders / GM HASHMETA CO., LTD.

ประสบการณ์การทำงาน (5 ปี ย้อนหลัง)

- ผู้จัดการทั่วไป SIAM MUSIC YAMAHA CO., LTD.
- ผู้จัดการการตลาด บริษัท รอชโซ่ จำกัด
- ผู้อำนวยการฝ่ายขายและการตลาด EIGHT | ELECTRONICS (THAILAND) CO., LTD.

นายนิรันดร์ เอ่งบริบูรณ์พงศ์

กรรมการตรวจสอบ และกรรมการอิสระ

อายุ 46 ปี (ได้รับแต่งตั้ง 5 มกราคม 2565)

5

คุณวุฒิการศึกษา/การอบรม

- บัญชีบัณฑิต สาขาบัญชีการเงิน เกียรตินิยม
อันดับ 1 มหาวิทยาลัยหอการค้าไทย
- บริหารธุรกิจมหาบัณฑิต มหาวิทยาลัยรามคำแหง
- หลักสูตร Director Accreditation Program (DAP
196/2565) สมาคมส่งเสริมสถาบันกรรมการบริษัทไทย
(IOD)

ประสบการณ์การทำงาน และการดำรงตำแหน่ง

กรรมการอื่นในปัจจุบัน

- กรรมการตรวจสอบ และกรรมการอิสระ บริษัท พีเออี
(ประเทศไทย) จำกัด (มหาชน)

ประสบการณ์การทำงาน (5 ปี ย้อนหลัง)

- ผู้จัดการฝ่ายบัญชี บริษัท อีเอ็มซี จำกัด (มหาชน)
- ผู้จัดการบัญชี บริษัท เนชั่น มัลติมีเดีย กรุ๊ป จำกัด
(มหาชน)

ประวัติการทำผิดกฎหมายในระยะเวลา 10 ปี

ที่ผ่านมา : -ไม่มี-

ส่วนในการถือหุ้นในบริษัท : -ไม่มี-

ความสัมพันธ์ทางครอบครัวระหว่าง

กรรมการอื่น ผู้บริหาร ผู้ถือหุ้นรายใหญ่ หรือ

บริษัทย่อย : -ไม่มี-

นายกิตติ อธิพันธ์

กรรมการตรวจสอบ และกรรมการอิสระ

อายุ 70 ปี (ได้รับแต่งตั้งกรรมการตรวจสอบ 1 พฤศจิกายน 2566)

6

คุณวุฒิการศึกษา/การอบรม

- ปริญญาตรี นิติศาสตรบัณฑิต มหาวิทยาลัยรามคำแหง
- หลักสูตร Director Certification Program (DCP 2539)
- หลักสูตร Director Accreditation Program (DAP 2539)
- หลักสูตร Audit Committee Program (ACP 2539)
- หลักสูตร The Role of Chairman Program (RCP 2539)
- หลักสูตร Finance for Non-Finance Director (FN 2539)
- หลักสูตร Understanding the Fundamental of Financial Statements (UFS 2539)
- หลักสูตร Role of the Compensation Committee (RCC 2539)
- หลักสูตร Improving the Quality of Financial Reporting (QFR 2539)
- DCP Refresher Course (2539)
- สมาคมส่งเสริมสถาบันกรรมการบริษัทไทย (IOD)

ประสบการณ์การทำงาน และการดำรงตำแหน่ง กรรมการอื่นในปัจจุบัน

- กรรมการตรวจสอบ และกรรมการอิสระ บริษัท พีอีอี (ประเทศไทย) จำกัด (มหาชน)
- เจ้าของสำนักงานกฎหมาย กิตติกฎหมาย ที่ปรึกษากฎหมายทนายความ

ประสบการณ์การทำงาน (5 ปี ย้อนหลัง)

- กรรมการตรวจสอบ และกรรมการอิสระบริษัท ไดมัท (สยาม) จำกัด (มหาชน)
- รองนายกสมาคมทนายความแห่งประเทศไทย ฝ่ายนโยบายและแผน
- กรรมการที่ปรึกษากฎหมาย ทนายความ สำนักกฎหมายรินทร์พงศ์จินากัด
- ที่ปรึกษากฎหมาย ทนายความ บริษัท จีพี มอเตอร์ (ประเทศไทย) จำกัด
- ที่ปรึกษากฎหมาย ทนายความ บริษัท สยามรินทร์ นิติการ จำกัด
- นิติกรอาวุโส ฝ่ายกฎหมายธนาคารอาคารสงเคราะห์
- ทนายความ สำนักงานจักรพรรดิทนายความ

ประวัติการทำผิดกฎหมายในระยะเวลา 10 ปีที่ผ่านมา : -ไม่มี-

สัดส่วนในการถือหุ้นในบริษัท : -ไม่มี-

ความสัมพันธ์ทางครอบครัวระหว่างกรรมการอื่น ผู้บริหาร ผู้ถือหุ้นรายใหญ่ หรือ บริษัทย่อย : -ไม่มี-

นางสาวปณิตดา บุญประกอบ

กรรมการบริษัท, กรรมการบริหาร และประธานเจ้าหน้าที่บริหาร (รักษาการ)

อายุ 41 ปี (ได้รับแต่งตั้ง 25 ตุลาคม 2564)

7

คุณวุฒิการศึกษา/การอบรม

- ปริญญาตรี บริหารธุรกิจ สาขาการบัญชี การสอบบัญชี มหาวิทยาลัยเทคโนโลยีราชมงคลกรุงเทพ
- หลักสูตร Director Accreditation Program (DAP 2565) สมาคมส่งเสริมสถาบันกรรมการบริษัทไทย (IOD)

ประสบการณ์การทำงาน และการดำรงตำแหน่ง กรรมการอื่นในปัจจุบัน

- กรรมการบริษัท และกรรมการบริหาร บริษัท พีเออี (ประเทศไทย) จำกัด (มหาชน)

ประสบการณ์การทำงาน (5 ปี ย้อนหลัง)

- ผู้จัดการฝ่ายบัญชีและการเงิน บมจ. ไดมอนด์สยาม
- ผู้อำนวยการฝ่ายบัญชี บมจ. สกายทาวเวอร์
- รองผู้จัดการฝ่ายการเงิน กลุ่มบริษัท บางกอก ฟิวเจอร์กรุ๊ป
- ผู้จัดการสายงานตรวจสอบบัญชี บริษัท สำนักงาน พีพัฒนาและเพื่อน จำกัด

ประวัติการทำผิดกฎหมายในระยะ 10 ปี
ที่ผ่านมา : -ไม่มี-

ส่วนในการถือหุ้นในบริษัท : -ไม่มี-

ความสัมพันธ์ทางครอบครัวระหว่างกรรมการ
อื่น ผู้บริหาร ผู้ถือหุ้นรายใหญ่ หรือ บริษัทย่อย :
-ไม่มี-

นายชัยวิวัฒน์ สีนะบรรจง

ประธานกรรมการบริหาร, กรรมการผู้จัดการ และกรรมการบริษัท

อายุ 58 ปี (ได้รับแต่งตั้ง 21 มกราคม 2565)

8

คุณวุฒิการศึกษา/การอบรม

- วิศวกรรมศาสตรบัณฑิต มหาวิทยาลัยขอนแก่น
- บริหารธุรกิจมหาบัณฑิต (MBA) Northrop University, USA
- หลักสูตร Director Certification Program (DCP 2556) สมาคมส่งเสริมสถาบันกรรมการบริษัทไทย (IOD)

ประสบการณ์การทำงาน และการดำรงตำแหน่ง กรรมการอื่นในปัจจุบัน

- ประธานกรรมการบริหาร, กรรมการผู้จัดการ และกรรมการบริษัท พีอี (ประเทศไทย) จำกัด (มหาชน)

ประสบการณ์การทำงาน (5 ปี ย้อนหลัง)

- ที่ปรึกษา บริษัท พีอี (ประเทศไทย) จำกัด (มหาชน)
- กรรมการผู้จัดการ สำนักประธาน บริษัท อีเอ็มซี จำกัด (มหาชน)
- รองผู้อำนวยการโครงการ บริษัท ชีโนไทย เอ็นจิเนียริง แอนด์ คอนสตรัคชั่น จำกัด

ประวัติการทำผิดกฎหมายในระยะเวลา 10 ปี
ที่ผ่านมา : -ไม่มี-

ส่วนในการถือหุ้นในบริษัท : -ไม่มี-

ความสัมพันธ์ทางครอบครัวระหว่างกรรมการ
อื่น ผู้บริหาร ผู้ถือหุ้นรายใหญ่ หรือ บริษัทย่อย :
-ไม่มี-

นายกัมพล คุปตะวิจิตร

กรรมการบริษัท และกรรมการบริหาร

อายุ 73 ปี (ได้รับแต่งตั้ง 18 มีนาคม 2565)

9

คุณวุฒิการศึกษา/การอบรม

- ปริญญาโท บริหารธุรกิจ
Asian Institute of Management Manila
Philippines
- ปริญญาตรี วิศวกรรมศาสตร์
California Polytechnic State University San
Luis Obispo, California, USA
- หลักสูตร Director Accreditation Program (DAP
196/2565) สมาคมส่งเสริมสถาบันกรรมการบริษัทไทย
(IOD)

ประวัติการทำผิดกฎหมายในระยะเวลา 10 ปี
ที่ผ่านมา : -ไม่มี-

ส่วนในการถือหุ้นในบริษัท : -ไม่มี-

ความสัมพันธ์ทางครอบครัวระหว่างกรรมการ
อื่น ผู้บริหาร ผู้ถือหุ้นรายใหญ่ หรือ บริษัทย่อย :
-ไม่มี-

ประสบการณ์การทำงาน และการดำรงตำแหน่ง

กรรมการอื่นในปัจจุบัน

- กรรมการบริษัท และกรรมการบริหาร บริษัท พีเออี
(ประเทศไทย) จำกัด (มหาชน)

ประสบการณ์การทำงาน (5 ปี ย้อนหลัง)

- ผู้อำนวยการฝ่ายปฏิบัติการ / Operation Director
บริษัท พีเออี (ประเทศไทย) จำกัด (มหาชน)
- รองผู้อำนวยการ / Vice President Mitsui Engineering
Thailand Co., LTD.
- รองผู้อำนวยการฝ่ายบริการน้ำมันและก๊าซธรรมชาติ
บริษัท พีเออี (ประเทศไทย) จำกัด (มหาชน)



PAE (Thailand) Public
Company Limited

2566

เอกสารแนบ 2

รายละเอียดเกี่ยวกับ
กรรมการของบริษัทย่อย
ณ วันที่ 31 ธันวาคม 2566



บริษัท พีเออี (ประเทศไทย) จำกัด (มหาชน)

เอกสารแนบ 2 : รายละเอียดเกี่ยวกับกรรมการของบริษัทย่อย ณ วันที่ 31 ธันวาคม 2566
มีรายละเอียดดังต่อไปนี้

ชื่อ	บริษัท พีอี (ประเทศไทย) จำกัด (มหาชน)	บริษัท พีอี เอ็นเนอร์ยี โซลูชั่น จำกัด	บริษัท โอเอซิส ดีเวลอปเม้นท์ จำกัด	บริษัท พีพีเอส. เอนเนอจี แอนด์ มารีน จำกัด
	PAE	PES	OASIS	PPS
นางสาว ปนัดดา บุญประกอบ*	C:E:F	C:E:F	C:E:F	-

หมายเหตุ* บริษัท พีอี (ประเทศไทย) จำกัด (มหาชน) ได้มีการประชุมคณะกรรมการบริษัทครั้งที่ 6/2564 วันที่ 25 ตุลาคม พ.ศ.2564 มีมติแต่งตั้งนางสาวปนัดดา บุญประกอบ ในตำแหน่งกรรมการบริษัท และกรรมการบริหาร บริษัท พีอี (ประเทศไทย) จำกัด (มหาชน) โดยมีผลตั้งแต่วันที่ 25 ตุลาคม พ.ศ.2564 เป็นต้นไป

A: = ประธานกรรมการ

B: = ประธานกรรมการบริหาร

C: = กรรมการบริษัท

D: = กรรมการผู้จัดการ

E: = กรรมการบริหาร

F: = กรรมการผู้มีอำนาจลงนาม



PAE (Thailand) Public
Company Limited

2566

เอกสารแนบ 3

รายละเอียดเกี่ยวกับ
หัวหน้างานตรวจสอบภายใน
ณ วันที่ 31 ธันวาคม 2566



บริษัท พีเออี (ประเทศไทย) จำกัด (มหาชน)

เอกสารแนบ 3 : รายละเอียดเกี่ยวกับหัวหน้างานตรวจสอบภายใน ณ วันที่ 31 ธันวาคม 2566

9.2. ผู้ปฏิบัติงานตรวจสอบภายในของบริษัท

ชื่อ นางสาวนิษฐกานต์ ช้างเกตุ
สัญชาติ ไทย

ประวัติการศึกษา

- บริหารธุรกิจมหาบัณฑิต (การบัญชี) มหาวิทยาลัยรามคำแหง
- บัญชีบัณฑิต (บช.บ) มหาวิทยาลัยกรุงเทพ

ประวัติการทำงาน

- ผู้จัดการส่วนตรวจสอบภายใน บริษัท พระราม 2 เมดิคอล กรุ๊ป จำกัด
- ผู้จัดการส่วนตรวจสอบภายใน บริษัท ลิลิพรีอเพอร์ตี จำกัด (มหาชน)
- หัวหน้าแผนกตรวจสอบภายใน บริษัท เซ็นทรัลพัฒนา จำกัด (มหาชน)
- หัวหน้าแผนกตรวจสอบสาขา ธนาคาร ไทยธนาคาร จำกัด (มหาชน)

การฝึกอบรมที่เกี่ยวข้อง

- คุยสบายๆรายการบัญชีและกรณีตัวอย่างข้อผิดพลาด: สภาวิชาชีพบัญชี
- Top Risk for Internal Audit 2022: สมาคมผู้ตรวจสอบภายในแห่งประเทศไทย
- พร้อมหรือยังสำหรับ PDPA 2022 : สมาคมบริษัทจดทะเบียนไทย
- มุมมองผู้บริหารระดับสูงกับการตรวจสอบภายใน: สมาคมผู้ตรวจสอบภายในแห่งประเทศไทย
- การตรวจสอบการควบคุมทั่วไปของระบบปฏิบัติการ : สภาวิชาชีพบัญชี
- Easy Listening เกร็ดความรู้ด้านบัญชีที่ AC ไม่ควรพลาด : กสท.



บริษัท พีอีอี (ประเทศไทย) จำกัด (มหาชน)

PAE (THAILAND) PUBLIC COMPANY LIMITED

➤ เอกสารแนบ 4

รายละเอียดเกี่ยวกับรายการประเมินราคาทรัพย์สิน ณ วันที่ 31 ธันวาคม 2566

-ไม่มี-

บริษัท พีเออี (ประเทศไทย) จำกัด (มหาชน)

PAE (THAILAND) PUBLIC COMPANY LIMITED

➤ เอกสารแนบ 5

อื่นๆ

-ไม่มี-



บริษัท พีเออี (ประเทศไทย) จำกัด (มหาชน)

เลขที่ 69 ซอยอ่อนนุช 64 (สุขสยาม) ถนนศรีนครินทร์

แขวงสวนหลวง เขตสวนหลวง กรุงเทพฯ 10250

โทรศัพท์. 02-322-0222

www.pae.co.th

